DES BRÛLURES POST-MORTEM RÉVÉLÉES À L'AUTOPSIE D'AHMED MESSAFRI, DE FREYMING-MERLEBACH

Tétraplégique décédé : toujours le mystère

> En page 6

SARREBOURG

Le Républicain Lorrain

FRANCE JOURNAL

Fondateur Victor DEMANGE

98e année N°2024

www.republicain-lorrain.fr

Mardi 8 Août 2017

LA PLUS FORTE DIFFUSION DE LORRAINE

1,00 €

168 000 CONTRATS DANS LE GRAND EST

Ces indispensables saisonniers

C'est parti pour trois semaines de cueillette de la mirabelle à Villecey-sur-Mad, en Meurthe-et-Moselle.

Photo Pascal BROCARD

L'emploi saisonnier est devenu un complément de main-d'œuvre indispensable pour les exploitants agricoles. Il se traduit par 168 000 contrats annuels dans le Grand Est. En Lorraine, la cueillette (pommes, mirabelles…) représente le gros du travail.

> En page 2 Le Temps fort de l'été

TENNIS

Moselle Open : un tableau alléchant

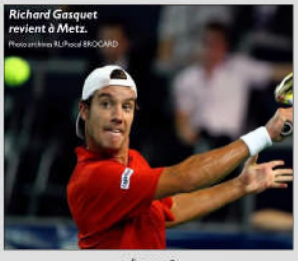

Richard Gasquet revient à Metz.

Photo archives RL/Pascal BROCARD

> En page 8

SOCIÉTÉ

Plage : la pudeur redevient à la mode

> En page 7 notre rubrique Mieux vivre votre vie

CONSOMMATION

La crise des œufs contaminés s'étend à la France

> En page 4

SCULPTURE

Vitae, un peu de Metz pour décorer la Lune

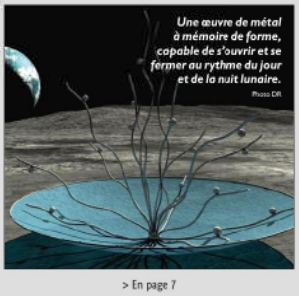

Une œuvre de métal à mémoire de forme, capable de s'ouvrir et se fermer au rythme du jour et de la nuit lunaire.

Photo DR

> En page 7

LISEZ | VOTRE JOURNAL NUMÉRIQUE | au format LISEUSE !

+ Simple + Confortable + Pratique

Feuillettez, zoomez, cliquez…
une nouvelle façon de consulter !

Le Républicain Lorrain

Je télécharge l'application pour bénéficier de TOUS les avantages de la liseuse

Smartphone, Tablette, Ordinateur : votre journal vous suit PARTOUT !

QUELLE QUESTION !

Pourquoi y a-t-il des étoiles filantes ?

L'étoile filante n'a rien à voir avec une étoile, en fait. Ni planète, ni boule de gaz, mais un petit morceau de comète, qui entre dans l'atmosphère à seulement une centaine de kilomètres d'altitude. Au contact de l'oxygène de l'air, le corps étranger rougeoie, s'enflamme, et le plus souvent se consume avant d'avoir touché le sol. Mais parfois, le morceau de comète est tellement gros qu'il n'est pas totalement consumé au moment d'atteindre la Terre. Ces dernières années, des voitures en stationnement ont ainsi été détruites, mais aussi des maisons. Et quand le morceau de comète est imposant, les dommages peuvent être énormes. En 1908, un morceau de comète plus gros que les autres s'est écrasé à Toungouska en Sibérie, détruisant des milliers d'hectares de forêts, une catastrophe qui se produit une fois par siècle d'après certains spécialistes.

Désormais, pour sortir en ville, mettez un casque !

Le Dico des Pourquoi ?
de Jean-Baptiste Giraud (Editions de l'Opportun)

UN MOT, UN DESSIN

Le nom oasis étant de genre féminin, on dit « une oasis ». Pour s'en souvenir, on visualise à la place du « A » un pictogramme représentant la femme.

Oasis vient du grec, lui-même issu de l'égyptien. À l'origine, c'était un nom propre qui s'appliquait à divers lieux du désert d'Égypte. Désormais, il désigne un endroit du désert doté d'un point d'eau et présentant de la végétation.

Au figuré, une oasis est un endroit de quiétude, un moment de bonheur telle « l'oasis de repos tant espérée depuis longtemps » évoquée par Baudelaire dans ses Curiosités esthétiques (1868). Plus prosaïquement, les publicités promettent souvent une « oasis de fraîcheur » pour vendre des boissons ou des gels douche.

Oasis n'est pas le seul mot de la langue française à commencer par oa-.

Dans la langue littéraire, une oaristys est une conversation tendre, un entretien amoureux. « Ah ! les oaristys ! les premières maîtresses ! », regrette Paul Verlaine.

99 nouveaux dessins pour ne plus faire de fautes
de Sandrine Campese (Editions de l'Opportun)

C'EST TOUT BÊTE !

Randonnée fatale

Photo DR

En 2009, Taylor Mitchell, jeune chanteuse canadienne, fait une randonnée dans un parc de Nouvelle-Écosse lorsqu'elle est attaquée par deux coyotes. Malgré l'intervention de policiers, la victime succombe à ses blessures.

Miscellanées des animaux
de Fleur Daugey
(Editions Buchet Chastel)

AGRICULTURE

grand est

Saisonnier : un travail au grand air

Avec plus de 800 000 contrats signés chaque année en France, l'agriculture est le premier pourvoyeur d'emploi saisonnier. Un complément de main-d'œuvre indispensable pour les exploitants, notamment durant l'été.

Les premiers sont arrivés dès 6h, hier matin. Comme chaque année à la même époque, les saisonniers débarquent au domaine de la Grange-en-Haye, à Villecey-sur-Mad, pour la récolte des mirabelles. Star des travaux agricoles en Lorraine, celle-ci commence à quitter les vergers cette semaine, obligeant les agriculteurs comme Gauthier Brier à augmenter leur main-d'œuvre.

Car, avec 32 hectares de mirabelliers, soit environ 450 tonnes de fruits, les quatre temps plein de la Grange-en-Haye ne suffisent plus. Pendant près de trois semaines, 65 saisonniers, répartis en deux équipes, vont donc se relayer au cours de la journée.

Mais cette année, pour la première fois, pas de cueillette pour les travailleurs. « D'habitude on fait du cueilli main, explique Gauthier Brier. C'est bien mais c'est compliqué à gérer et on ne s'y retrouve pas tant que ça. » Ce sont donc trois machines, permettant un meilleur rendement, qui vont s'acquitter de cette tâche. Les saisonniers, payés au smic horaire, n'auront quant à eux qu'à les trier sur un tapis roulant et à les mettre dans des caisses. « Ils doivent enlever les pourries et les éclatées et retirer un maximum de feuilles. » Un travail simple, qui ne demande aucune formation, mais qui reste assez contraignant. « Il faut droper, ce sont deux semaines éprouvantes. »

Durant trois semaines, 7h par jour, les saisonniers vont devoir trier les mirabelles qui leur arrivent sur un tapis roulant. Photo Pascal BROCARD

Beaucoup d'étudiants

Gauthier Brier a reçu entre 200 et 250 CV. De quoi largement trouver son bonheur. « On passe par Pôle emploi, la Chambre d'agriculture et le bouche à oreille. » Et parce qu'il faut vivre avec son temps, l'agriculteur n'hésite pas non plus à lancer un appel sur les réseaux sociaux, de Facebook à Instagram.

Dans les équipes, plusieurs types de profils se côtoient. S'il y a des travailleurs confirmés, généralement 3-4 par équipe, le gros des troupes est constitué d'étudiants qui profitent de l'été pour mettre un peu d'argent de côté. « Ce sont beaucoup des gens du cru. Quitte à donner du travail, autant que ce soit à des personnes du secteur. » Cette année, Gauthier Brier a aussi pris quelques étrangers : trois Italiens et deux Espagnols. « C'était un peu plus compliqué pour les papiers, on va voir ce que ça donne. » Car tous vont devoir faire rapidement leurs preuves. « Un bon saisonnier, il faut qu'il soit rapide et qu'il voit le travail à faire, il doit savoir prendre des initiatives. »

La motivation est également primordiale. « On le voit tout de suite et ceux qui sont ultramotivés, on essaye de les garder pour l'année prochaine. On leur donne une bouteille ou un carton de jus de pommes. »

Dans quelques semaines, une nouvelle vague de saisonniers arrivera dans les vergers du domaine. Produisant de nombreux fruits dans ces vergers (quetsches, cerises, poires...), l'agriculteur fait à nouveau appel à ces derniers lors de la saison des pommes en octobre (les autres récoltes, plus petites, se font en auto-cueillettes). Là encore, avec 300 à 400 tonnes à récolter, la main-d'œuvre supplémentaire sera indispensable.

« Mais elle sera plus difficile à trouver, les étudiants auront repris les cours. »

Jérémie NADÉ

Un complément indispensable aux machines

En Lorraine, si la cueillette représente le gros du travail saisonnier, ce dernier peut tout de même prendre d'autres formes. A Brouderdorff, près de Sarrebourg, Alexandre Bourst engage chaque année une quinzaine de saisonniers pour la castration du maïs. Cette technique consiste à enlever les fleurs mâles sur certains rangs femelles afin d'éviter l'autofécondation de la plante. « Cela permet de produire du maïs hybride destiné à la consommation », explique l'exploitant. Une manière d'améliorer le rendement en grains de maïs.

« Les travaux vont de fin juin à fin juillet. » Alexandre Bourst emploie des saisonniers depuis qu'il a repris l'exploitation, il y a 3 ans. Ici aussi, la majorité de la main-d'œuvre est composée d'étudiants qui souhaitent mettre de l'argent de côté. « Ils habitent autour de Sarrebourg, c'est plus facile pour les faire venir. »

Si le travail n'a rien de compliqué et ne demande pas de formation, « c'est principalement de la marche, il faut suivre les rangs de maïs », il peut tout de même s'avérer contraignant. « C'est un gros travail qui s'étale de 7h à 13h. L'après-midi, il fait trop chaud, ce n'est pas agréable. » Il est pourtant indispensable pour l'agriculteur de faire appel à des saisonniers. « On a une machine qui passe deux fois avant, mais on a besoin de main-d'œuvre pour compléter le travail. »

« On voit du pays »

Michaël Urbain a décidé de faire du travail saisonnier son activité principale. Originaire d'Atton, près de Pont-à-Mousson, il parcourt la France au rythme des contrats. « J'ai un peu tout fait : la cueillette, les vendanges, la conduite de tracteurs... je fais ce dont le patron a besoin. » Titulaire d'un CAP cuisine, il lui est même arrivé de préparer les repas pour les autres saisonniers chez l'un de ses employeurs. Hier, il est revenu au domaine de la Grange-en-Haye pour la cueillette.

Michaël Urbain travaille comme saisonnier tout au long de l'année. Photo Pascal BROCARD

Depuis 8 ans, il enchaîne les missions de 5 à 6 semaines au gré des saisons. « Ça commence au mois de mars avec la taille ou le relevage des vignes et ça se termine en octobre ou novembre avec les vendanges et la cueillette des pommes. Ensuite je prends des vacances. » Une vie de nomade un peu précaire, où le salaire ne dépasse généralement pas le smic, mais qui plaît à Michaël. « Parfois certains maraîchers payent un peu plus. Je n'ai pas besoin de beaucoup d'argent pour vivre. »

Dans ces travaux, il apprécie l'ambiance qu'il ne retrouve pas ailleurs. « J'aime être dehors, c'est super. On voit du pays et ça évite de faire tout le temps la même chose. » Âgé de 28 ans, Michaël envisage tout de même de se poser d'ici quelques années, quand il aura mis assez d'argent de côté pour devenir maraîcher bio. « Des fois c'est dur, concède-t-il. En juillet, j'ai fait du désherbage de carottes sous la chaleur. Après on prend l'habitude mais on ne peut pas faire ça jusqu'à 60 ans. »

« Améliorer mes finances »

Comme beaucoup, de saisonniers de Gauthier Brier, Hugo Elzinger est encore étudiant. Mais le jeune homme, âgé de 25 ans, est un habitué du domaine de la Grange-en-Haye. Avant de rentrer prochainement à l'Ira (Institut régional d'administration), il entame ici sa 3e saison. « En tant qu'étudiant, j'avais envie d'améliorer ma situation financière. »

Même payés au smic, les travaux saisonniers lui permettent de mettre de l'argent de côté pour le reste de l'année. A partir de la rentrée, il est en effet difficile pour lui de travailler à côté de ses études. Il ne s'est d'ailleurs pas arrêté à la cueillette de mirabelles, s'essayant également aux vendanges ou au job de serveur.

Malgré des tâches parfois contraignantes et des horaires très matinaux, il a rapidement trouvé ses marques dans les travaux agricoles de la Grange.

« C'est du tri, c'est un peu physique mais ça reste raisonnable comme effort. Et puis il y a une très bonne ambiance. »

Domicilié à Onville, il habite en plus juste à côté de la ferme, si bien qu'il peut venir à vélo. « C'est une activité facile, très abordable. C'est un bon job pour un étudiant. »

Hugo Elzinger est un habitué et participe à sa 3e cueillette à la Grange-en-Haye. Photo F. BROCARD

Une main-d'œuvre plutôt jeune

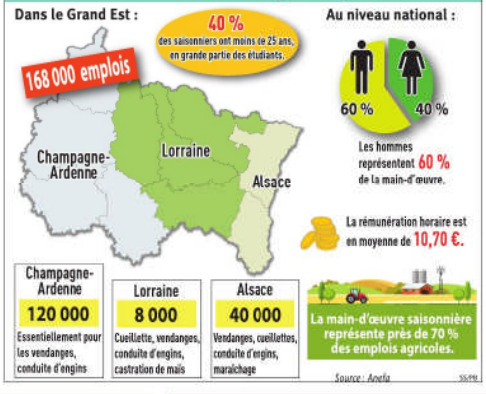

MAISON NICOLAS
MARCHÉ COUVERT À METZ
Tél. 03 87 36 07 95
OUVERTURE EXCEPTIONNELLE
LUNDI 14 AOÛT 2017 de 7 h à 17 h 30
du mardi 9 au samedi 12 août 2017

ROSBEEF SUP. LIMOUSIN OU CHAROLAIS
Origine France
le kg 14€90 8€90

CÔTE DE BOEUF MATURÉE
mûrie environ 40 jours
Origine France (Aubrac, limousine, salers, charolaise...)
le kg 48€80 25€90

RÔTI DE PORC FARCI
Fabrication maison
le kg 4€95 3€90

JARRET DE VEAU OU OSSO BUCCO DE VEAU
Origine France
le kg 7€50 5€90

RUMSTEACK FRANÇAIS s/s, env. 3 kg
Voir catégorie et type sur pièce de viande
origine France
le kg 11€90 9€90

TÊTE DE VEAU AVEC LANGUE ROULÉE
Fabrication maison
Origine France
le kg 7€50 4€90

ROULADE DE BŒUF
Fabrication maison
Origine France
le kg 7€50 5€90

MERGUEZ (bœuf et agneau)
Fabrication maison
le kg 8€90 6€50

CUISSE DE DINDE OU OSSO BUCCO DE DINDE
Origine France
le kg 3€90 1€99

SAUCISSE DE VIANDE
Origine France
le kg 5€90 3€90

CAILLE environ 210 grs
Origine France
la pièce 3€95 0€99

BROCHETTE DE DINDE
Origine France
le kg 7€90 4€90

VIANDE MARINÉE BŒUF, PORC, VEAU
Fabrication maison
Origine France
le kg 14€90 8€90

CÔTE DE PORC PROMOTION
Origine France
le kg 3€90 2€99

COMMANDEZ VOS À L'AVANCE SUR : commande@maisonnicolas.fr
NOUVEAU ! PARKING GRATUIT 1 HEURE
place Jean-Paul I, place St-Étienne, rue des Jardins et rue du Pape-du-Diolin

L'appli
Le Républicain Lorrain
L'info vitaminée
Recevez l'essentiel de l'actualité grâce à nos ALERTES INFOS

éditorial

Grain de sel

D'une injonction l'autre. Celle assignant aux agriculteurs de nourrir la planète s'efface devant l'objectif de fournir du bio aux cantines scolaires. De l'intensif à l'extensif, le menu doit désormais sacrifier la quantité à la qualité. Redorer les plats de la restauration collective apparaît ainsi comme une promesse de débouché à bon compte pour une profession dont la moitié des actifs gagne moins de 350 € par mois. Traçabilité et proximité constituent ainsi les mamelles de ce new deal agroalimentaire qu'appellent ces consommateurs en passe de devenir consomm'acteurs. Avec un chiffre d'affaires de 7 milliards d'euros, le marché du bio a progressé de 20 % en 2016 et de 15 % depuis le début d'année. Une croissance qui, dans un contexte de déprime de la profession, laisse songeur.

A l'écoute hier de ses représentants, Emmanuel Macron s'est pourtant gardé d'y mettre son grain de sel, laissant l'initiative aux assises de l'alimentation chargées d'ici l'hiver d'une vaste remise à plat du secteur. Au risque de voir celles-ci refiler la patate chaude aux collectivités territoriales. Renforçant ainsi leur rôle redistributeur de la manne européenne.

Reste à savoir si cette entrevue calmera l'ire d'une paysannerie remontée contre les arbitrages du ministre Stéphane Travert sur les aides européennes. Une colère qui a au passage ravivé les antagonismes entre céréaliers et agrobios. Jugeant insuffisant le rééquilibrage en leur faveur, ces derniers doutent de parvenir à l'objectif de 50 % de la restauration collective en bio d'ici la fin du quinquennat. Une guérilla que pourrait toutefois apaiser la commune nécessité d'imposer aux transformateurs et distributeurs des règles de rétribution indexées sur les coûts de production. Bref, les contraindre au bon sens paysan.

Xavier BROUET
xavier.brouet@republicain-lorrain.fr

> Lire en page 4

GASTRONOMIE

Christian Millau est mort

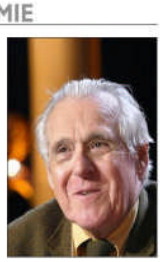

Le journaliste et critique gastronomique Christian Millau est mort samedi à 88 ans. Après une carrière de journaliste qui l'avait vu travailler dans divers quotidiens, il avait lancé en 1969 le premier guide « Gault et Millau », avec son confrère Henri Gault, mort en 2000. Il avait été l'un des pères de la « nouvelle cuisine » au début des années 1970, un mouvement qui a bouleversé les codes culinaires. Photo AFP

LITTÉRATURE

J. K. Rowling, auteure la mieux payée

95 millions de dollars (soit 80,6 millions d'euros) générés entre le 1er juin 2016 et le 31 mai 2017. Une telle somme permet à J. K. Rowling, créatrice de Harry Potter, d'être l'auteure de littérature la mieux payée au monde. Elle doit cette première place principalement à la réussite de Harry Potter et l'enfant maudit, qui lui a rapporté 54 de ses 95 millions de dollars. Photo AFP

COLOMBIE *on commande avec les yeux*

Un bar pensé pour les sourds

Au bar « Sin palabras » (sans mots) de Bogota, les six serveurs sont sourds mais la clientèle ne l'est pas forcément. Photo AFP

En pleine journée, dans un bar de Bogota, deux filles allument une lampe posée sur la table en bois. C'est l'appel à prendre commande pour les serveurs du premier café de Colombie conçu pour les sourds.

Erin Priscila Pinto et Carol Aguilera sont amies depuis longtemps. Mais c'est la première fois qu'elles peuvent se retrouver dans un lieu public répondant à leurs besoins : le Sin palabras café sordo (Café sourd et sans paroles).

Que les entendants s'adaptent aux sourds

« C'est le premier bar de Bogota et en Colombie qui est adapté sur le plan de la communication, visuelle et sensorielle », a expliqué Maria Fernanda Vanegas, l'une des trois propriétaires de ce lieu, inauguré en juin.

Situé au cœur du quartier branché de Chapinero, dans cette capitale de huit millions d'habitants, ce bar d'un nouveau genre voisine avec des établissements axés sur la musique heavy metal, le reggae ou la clientèle gay.

« Il vise à ce que nous, les entendants, nous nous adaptions aux sourds et non le contraire, comme c'est toujours le cas », ajoute Maria Fernanda.

Le Sin Palabras est ainsi équipé d'écrans où passent des clips vidéo musicaux simultanément traduits en langue des signes, et une piste de danse dont le parquet transmet les vibrations de la musique pour permettre aux malentendants de suivre le rythme.

La carte des boissons et des plats est traduite dans l'alphabet des sourds, qui disposent en outre de jeux de société comme le Jenga ou les dominos.

SOCIÉTÉ *écologique, éthique, solidaire, durable, philanthropique et engagée*

La mode responsable sous toutes les coutures

Les marques, dans le luxe, la couture et le prêt-à-porter, se lancent dans la mise en œuvre de nouvelles pratiques. Les initiatives se multiplient pour repenser la production.

Au début de l'été, à Paris, juste avant la Fashion week de la haute couture, les acteurs de la mode de demain se sont réunis à la Gaîté lyrique pour le Fashion tech festival. Six jours pendant lesquels experts, stylistes et chercheurs ont parlé futur, révolution technologique comme évolution des mœurs.

Parmi les sujets en débat : la transparence. La tragédie du Rana Plaza en 2013, l'effondrement d'un immeuble à Dacca, capitale du Bangladesh, abritant des ateliers de confections de l'industrie textile, a changé la donne : « Les consommateurs sont de plus en plus responsables dans leurs comportements d'achat et recherchent des produits plus éthiques et transparents ».

Depuis, tout le monde de la mode et du textile veut être « responsable ». « Le comportement d'une entreprise est aussi important que sa performance économique ou la qualité de ses produits », selon L'Oréal. Le géant mondial des cosmétiques s'est donné pour principes « l'intégrité, le respect, le courage et la transparence ».

L'ambition d'être exemplaire est partagée par les grandes marques de luxe. Le groupe LVMH de Bernard Arnault (Dior, Kenzo, Céline, Marc Jacobs, Vuitton, Chaumet, Bulgari…) dispose d'une direction de l'environnement et s'est doté en 2015 d'un fonds carbone pour diminuer les gaz à effet de serre.

Le groupe Kering a intégré le développement durable dans sa stratégie, pour que ses fournisseurs bénéficient du programme « Clean by design » pour la réduction de la pollution de ses usines textiles.

Les créations se font écolos. Gucci, propriété du groupe, a lancé des lunettes de soleil fabriquées à partir de bois liquide, une matière biodégradable notamment réalisée à partir de fibres de bois issus de forêts durables et de cire naturelle.

Le luxe sans cuir

Dans la haute couture, Stella McCartney est l'une des créatrices les plus écolo responsables. La styliste anglaise, végétarienne, promeut le luxe sans cuir, remplacé par des matières synthétiques végétales. Dans ses collections, des chaussures avec semelles biodégradables ou encore des sacs solidaires fabriqués par des femmes au Kenya en collaboration avec un label éthique. Avec sa collection Green Carpet, elle a voulu montrer qu'il était possible « de créer des tenues de soirée élégantes et luxueuses avec un impact minime ou nul sur l'environnement ».

Des marques 100 % transparentes sont apparues : Honest By aux vêtements à la traçabilité détaillée ; Reformation qui utilise 100 % de chutes de tissu ; Outerknown, qui travaille en collaboration avec la Fair Labor Association pour s'assurer des bonnes conditions de travail dans les usines. Même dans la fast fashion, H & M a lancé sa collection responsable, « Conscious exclusive ».

Emma Watson, en pleine promotion de La Belle et la bête de Disney, s'est affichée chaque jour sur son compte Instagram avec une tenue certifiée par le label Eco-Age qui garantit traçabilité, recyclage, réduction des polluants. On a vu l'actrice en Louis Vuitton, avec une robe sur mesure en polyester recyclé. La recherche de nouvelles matières est l'une des pistes pour créer de la mode responsable. Car les bonnes intentions ne suffisent pas, a-t-il été dit à la Gaîté lyrique : « Les marques et les détaillants doivent encore trouver des solutions efficaces ».

Nathalie CHIFFLET

Handicap, lutte contre l'exclusion, action pour l'emploi, solidarité intergénérationnelle et environnement : la journée citoyenne chez L'Oréal. Photo DR

L'Oréal, parce qu'il veut le bien

Ancien avocat, Emmanuel Lulin fait un métier qui n'existe nulle part ailleurs : il est directeur général de l'éthique chez L'Oréal, fonction créée il y a dix ans. En mars dernier, le géant français des cosmétiques a été reconnu pour la huitième fois comme la société « la plus éthique du monde » par l'institut Ethisphere. En 2000, L'Oréal a fixé des règles de bonne conduite pour tous ses collaborateurs ; sa charte éthique, actualisée en 2007 et en 2014, est disponible en 43 versions, 45 langues, même en braille en version anglaise et française. Parmi ses principes : le non-recours au travail des enfants ou au travail forcé ; la fin de l'expérimentation animale et l'utilisation de méthodes alternatives. « Une forte culture de l'intégrité est un élément essentiel du succès à long terme », dit Emmanuel Lulin. L'Oréal veut être « une entreprise exemplaire » et mobilise chaque année ses employés lors d'une « journée annuelle de l'éthique » et du « citizen day », une journée citoyenne où les salariés, sur leur temps de travail, font une bonne action auprès d'associations dans le domaine social et environnemental. Cette journée représente cette année 200 000 heures de volontariat partout dans le monde pour les collaborateurs de L'Oréal.

N. C.

REPÈRES

La loi « Rana Plaza »

Adoptée en février dernier, la proposition de loi sur le « devoir de vigilance des sociétés mères et des entreprises donneurs d'ordre » a été validée le mois suivant par le Conseil constitutionnel. Elle oblige les 150 plus grandes entreprises françaises (plus de 5 000 salariés), et celles de plus de 10 000 salariés dont le siège social est à l'étranger, à élaborer un plan de vigilance. Ce plan est destiné à « prévenir les atteintes graves envers les droits humains et les libertés fondamentales, la santé et la sécurité des personnes ainsi que l'environnement ».

Labels

Il existe désormais de nombreux organismes de certification, à l'instar de Fairmined pour l'or. Et les consommateurs peuvent retrouver sur l'étiquette des labels comme Gots (Global organic textile standard) et Oeko-tex, Max Havelaar, Ecolabel. Ils garantissent des critères environnementaux mais aussi sociaux, le respect des droits des salariés, l'absence de travail des enfants, de travail forcé, la sécurité du travail, définis par les conventions de l'Organisation internationale du travail.

Fashion revolution

Un collectif international Fashion revolution, lancé au Royaume-Uni, milite pour une mode éthique et transparente. Il mobilise sur les réseaux sociaux partout dans le monde et organise chaque année en avril, une Fashion revolution week.

« Au cours des onze dernières années, nous avons vu le changement des attentes sociétales, la redéfinition constante des lois et règlements et le climat géopolitique. Nous avons également vu comment les entreprises se concentrent sur le long terme comme un avantage commercial durable. »

Timothy Ebblich
directeur d'Ethisphère

QUESTIONS À

Nayla Ajaltouni, *coordinatrice au collectif Éthique sur l'étiquette*

« Un produit cher n'est pas forcément de qualité »

Photo DR

Le consommateur peut-il savoir si le vêtement qu'il achète est éthique ?

« Aujourd'hui, il n'existe pas de label social ou éthique, qui garantirait le respect des droits humains des travailleurs et des normes internationales. Les chaînes de sous-traitance des multinationales sont si éclatées qu'une vraie traçabilité des produits est impossible. »

Mettre le prix suffit-il ?

« Si on paye un vêtement moins cher qu'un sandwich, il est certain que les conditions de travail des ouvriers qui l'ont produit étaient mauvaises, en termes de salaires, de cadences, de normes de sécurité… Mais un produit cher n'est pas forcément de qualité. Il n'y a pas que la "fast fashion", type H & M ou Zara, à mettre la pression sur les coûts : des marques très chères, parfois, le font. C'est tout un modèle économique qui est à revoir. »

Est-ce que les entreprises commencent à s'emparer du sujet ?

« L'effondrement du Rana Plaza en 2013 (au Bangladesh, ndlr) a permis une prise de conscience citoyenne et a conduit les marques à s'y intéresser, à lancer quelques collections "responsables". Mais c'est surt

SANTÉ *enquête en cours*

Des œufs contaminés livrés en France

La crise s'étend à l'Hexagone. Treize lots d'œufs contaminés au fipronil en provenance des Pays-Bas ont été livrés en France, à deux établissements de fabrication de produits à base d'œufs de la Vienne et du Maine-et-Loire en juillet.

Le ministère de l'Agriculture n'était pas en mesure de dire dans l'immédiat si les produits incriminés s'étaient retrouvés dans le commerce et en quelle quantité, alors qu'une enquête est en cours.

« La présence de traces de fipronil ne constitue pas en soi un risque », a expliqué le ministère, en soulignant que « seules les analyses engagées permettront de déterminer si le niveau de contamination de ces produits est susceptible de présenter un risque pour la consommation ».

Les œufs retirés sont suspectés de contenir des traces de cette molécule insecticide utilisée au mépris de la réglementation européenne pour éradiquer le pou rouge dans les élevages. En grande quantité, le fipronil est considéré comme « modérément toxique » pour l'homme par l'Organisation mondiale de la santé. Il est interdit dans l'élevage mais peut être utilisé sur les animaux de compagnie par exemple.

Les lots contaminés ont pu être utilisés dans des produits à base d'œuf. Photo AFP

POLITIQUE *états généraux lancés en juillet*

Macron à l'écoute du monde agricole

Le président a reçu hier les paysans en crise. Au centre des entretiens, la revendication pour les producteurs d'un « juste » prix.

Les représentants d'un monde agricole en crise ont présenté hier à l'Élysée leurs doléances au président Emmanuel Macron. Ces rencontres sont intervenues dans un contexte tendu, quelques semaines après le lancement des États généraux de l'Alimentation qui doivent permettre, notamment, une répartition de la valeur plus favorable aux producteurs face à la grande distribution ou aux transformateurs.

La tension était encore montée d'un cran il y a une dizaine de jours, après un arbitrage du gouvernement sur les aides européennes, très contesté par l'ensemble du monde paysan, y compris la FNSEA, syndicat majoritaire dans l'agriculture, absente lundi parce que déjà reçue le 18 juillet dernier.

« Ça s'est bien passé », a-t-on indiqué à l'Élysée. La plupart des visiteurs de la matinée ont loué un président « à l'écoute » et qui « maîtrisait son sujet ».

Vers des consommateurs « consomm'acteurs »

« Pour l'aliment de base, qui est le pain, nous sommes à 3,4 centimes de blé dans un euro de baguette », a déclaré Bernard Lannes, président de la Coordination rurale, qui a réclamé la mise en place d'une meilleure traçabilité de l'origine des produits agricoles, mais également une « traçabilité de la marge pour que le consommateur devienne un "consomm'acteur" ». Devant le président, il a estimé que les États généraux de l'Alimentation ne pourraient « réorienter l'alimentation » que si on modifie la Pac (Politique agricole commune européenne), portée par un commissaire européen à l'Agriculture Phil Hogan « ultra-libéral ».

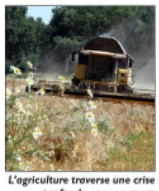

L'agriculture traverse une crise profonde. Photo Julio PELAEZ

L'entourage du président a indiqué que ce dernier souhaitait « agir en amont des prochaines négociations commerciales, notamment au niveau européen avec la Pac, pour permettre un meilleur partage de la valeur ajoutée et permettre aux agriculteurs de vivre de leur métier ».

Emmanuel Macron, absent lors de leur ouverture, a « réaffirmé son ambition autour des États généraux », qualifiés de « chantier prioritaire », et informé ses interlocuteurs qu'il « présenterait lui-même les conclusions de la phase 1 sur la création et la répartition de la valeur à la mi-octobre ». Avant cela, il s'est engagé, selon les représentants du monde paysan, à les revoir fin septembre.

AUBE *le suspect est un élu rural*

Ecroué pour viols présumés sur sa fille

Un conseiller municipal d'une commune rurale de l'Aube a été écroué samedi à la maison d'arrêt de Troyes, soupçonné de viols répétés de sa fille, y compris lorsqu'elle était mineure.

Âgé de 61 ans, ce retraité des hôpitaux de Paris vivant depuis 2008 à une quarantaine de kilomètres de Troyes profitait apparemment des absences de sa femme, qui travaille toujours en région parisienne, pour agresser sexuellement l'enfant du couple, aujourd'hui âgée de 21 ans.

Selon son témoignage, recueilli d'abord par les gendarmes, les viols commis par son père auraient commencé alors qu'elle avait 11 ans.

Le conseiller municipal (sans étiquette) a été mis en examen pour « agressions sexuelles sur mineure », « viols sur mineure » et sur majeure « avec circonstance aggravante », les crimes présumés ayant été commis par un ascendant.

FAITS DIVERS *tous âgés de moins de 30 ans*

Six morts dans deux accidents de la route

Trois jeunes âgés de 24 à 26 ans sont décédés dimanche en fin d'après-midi dans un accident de la route à Belligné (Loire-Atlantique) après que le conducteur a perdu le contrôle de sa voiture. Les victimes sont deux hommes et une femme de nationalité américaine, mariée à l'un des passagers. Les trois personnes sont mortes sur le coup. Elles ont été retrouvées démembrées.

Un tragique accident s'est également produit dans la nuit de dimanche à lundi à Hostun (Drôme). Pour une raison indéterminée, une voiture a percuté de plein fouet un platane. Le conducteur et le passager avant, 28 et 29 ans, sont décédés sur place, ainsi qu'une fille de 15 ans, qui se trouvait à l'arrière. Une autre mineure, également à l'arrière, est grièvement blessée. Un cinquième passager, âgé de 19 ans, est plus légèrement blessé.

ASSEMBLÉE *le second volet de la réforme doit être voté à la majorité absolue*

La loi de moralisation menacée par les vacances ?

Alors que la session parlementaire mord sur les congés des élus, La République en marche doit s'employer pour avoir assez de députés présents lors du vote de la loi organique pour la « confiance dans la vie politique », demain.

Pour l'heure, seul l'écho répond aux pas pressés des rares visiteurs du Palais Bourbon. Faute d'accord entre l'Assemblée nationale et le Sénat sur le second volet de la moralisation de la vie politique, l'exécutif a décidé de jouer les prolongations et pris le risque de voir dérailler le vote, si les rangs des députés s'avéraient trop clairsemés, demain, lors de la décision finale. Après les attaques contre les députés LREM « godillots » et l'ambiance parfois délétère de certains débats, ce serait sans nul doute le couac de trop. Alors Richard Ferrand, le chef de file des marcheurs, s'active pour pouvoir partir en vacances l'esprit tranquille.

Richard Ferrand, président du groupe LREM, a dû mettre la pression sur ses troupes. Photo AFP

La fin de la réserve parlementaire ?

Le texte « pour la confiance dans la vie politique » prévoit notamment la suppression de la réserve parlementaire, cette enveloppe dont disposent de manière discrétionnaire les élus et qui a cristallisé les tensions entre les deux chambres. Mais, loi « organique », il requiert une approbation à la majorité absolue (289 députés) de l'Assemblée, qui a le dernier mot dans cette affaire. Sauf que nombre de députés ont déjà quitté Paris pour leurs lieux de villégiature et ne vont pas hésiter à sécher l'hémicycle...

« Le gouvernement veut faire une opération de com'avec ce texte bidon en plein mois d'août », fustige ainsi dans Le Parisien d'hier le centriste Jean-Christophe Lagarde, qui a déjà annoncé son absence. La prolongation de la session parlementaire d'une semaine, jusqu'au 9 août, fait toujours grincer des dents dans les rangs de l'opposition. « Certains sont déjà partis en vacances, expliquait un élu socialiste au soir de la décision. On va devoir revenir pour une séance qui durera maximum une heure trente. »

Abstention des Insoumis et des communistes

Près de la moitié des élus LR et « Nouvelle gauche » pourraient manquer à l'appel. Les députés de la France insoumise, du Parti communiste et du Font national seront là mais devraient, comme sur le premier volet de la réforme, s'abstenir. Richard Ferrand bat donc le rappel des troupes pour s'assurer un vote sans accroc. Un raté pourrait avoir de fâcheuses conséquences pour un président de groupe critiqué par l'opposition pour sa présence « intermittente », et qui a dû s'engager à appliquer dès la rentrée des méthodes de travail « plus efficaces ».

Son coup de collier suffira-t-il ? Selon RMC, au moins 60 % du groupe LREM éviterait finalement l'école buissonnière. De quoi adopter le texte devant redonner aux Français confiance dans leur personnel politique...

Alexis BOYER

Rôle de Brigitte Macron : une charte, pas de statut

Une charte dite de « transparence » a été rédigée pour clarifier les attributions de l'épouse du président de la République. Il n'y aura pas de statut officiel pour la Première dame comme souhaité par Emmanuel Macron, selon BFMTV. Une pétition contre ce statut a récolté plus de 220 000 signatures.

Ainsi, avec ce texte, le but est d'offrir tout de même à Brigitte Macron un rôle officiel et de clarifier ses attributions. Tous les coûts relatifs à son activité seront rendus publics. Elle devrait notamment intervenir sur des questions liées à l'apprentissage de la lecture en faveur des jeunes. Actuellement, Brigitte Macron reçoit, à l'Élysée, 200 lettres quotidiennement à son nom. Deux fois plus que Carla Bruni-Sarkozy, selon Europe 1.

LES SÉRIES DE L'ÉTÉ *méconnues, ces femmes ont changé l'histoire*

Hedy Lamarr, une inventrice à Hollywood

La star de cinéma a développé un système permettant d'envoyer des torpilles téléguidées sans se faire repérer. Sa technologie est encore utilisée aujourd'hui pour les GPS, le wi-fi ou la téléphonie mobile.

Grands yeux clairs, mise en plis irréprochable, teint diaphane... Hedy Lamarr était l'archétype de la star de cinéma des années 1930. Mais cette Autrichienne, née à Vienne en 1914, avait aussi une tête bien faite. Aujourd'hui plus que jamais, la technologie qu'elle a inventée parallèlement à sa carrière artistique nous sert quotidiennement, au travers du Wi-fi, du GPS ou de la téléphonie mobile.

Hedy Lamarr est à l'origine d'un « système de communication secret » dit « d'étalement de spectre par saut de fréquence » rendant presque impossible pour l'ennemi la détection des communications aux torpilles radioguidées américaines.

Alors, comment la « plus belle femme du monde » est-elle devenue une experte en ingénierie militaire ? Rembobinons le fil...

Le premier acte de sa vie romanesque débute lorsqu'à 18 ans, celle qui s'appelle encore Hedwig Eva Maria Kiesler interprète le rôle d'Eva dans Extase. Le scénario n'a rien de révolutionnaire, mais les scènes dans lesquelles « Hedy Kiesler », apparaît entièrement nue et surtout, simule un orgasme, défrayent la chronique... Le début de la gloire.

Un mari ami des nazis

Forte de sa nouvelle notoriété, Hedy épouse Friedrich Mandl. L'homme, de presque 15 ans son aîné, est un important marchand d'armes faisant commerce avec les nazis. Malheureuse avec cet époux qui la bat, Hedy se serait enfuie en droguant la domestique chargée de la surveiller.

Arrivée aux États-Unis après des pérégrinations en Europe de l'Ouest, la jeune femme devient Hedy Lamarr, et signe en 1938 un contrat de sept ans avec la Metro-Goldwyn-Mayer (MGM). À l'époque, c'est le studio hollywoodien qui fait rêver celles qui veulent détrôner Greta Garbo.

À gauche, Hedy Lamarr dans Vivons un peu (1948). À droite, dans une publicité pour le film Le Corps céleste (1944). Photos DR

En parallèle de quelques films, Hedy Lamarr veut montrer qu'elle tient à son pays d'adoption. En 1942, en pleine Seconde Guerre mondiale, Lamarr possède un sérieux atout : elle a fréquenté, plusieurs années durant, les milieux de l'armement autrichien et connaît les systèmes de contrôle des redoutables torpilles allemandes.

C'est à ce moment-là qu'avec son ami pianiste George Antheil, ex-inspecteur des munitions, elle développe son système d'étalement de spectre par saut de fréquence.

Le brevet est déposé le 10 juin 1941 mais reste dans un tiroir jusqu'en 1962, où l'invention d'Hedy Lamarr est utilisée durant la crise des missiles de Cuba, puis pendant la guerre du Vietnam. C'est dans les années 1980 que les technologies civiles se serviront de la « technique Lamarr » pour les nombreuses applications que l'on connaît aujourd'hui.

Malgré son invention ô combien utile, la vie ne fait pas de cadeau à Hedy Lamarr. L'actrice fait sans doute l'erreur de sa vie en refusant de jouer dans Casablanca, en 1942. Puis, elle s'essaye à la production sans grand succès : une partie de sa fortune y passera. Elle sort ensuite des radars, menant une vie mondaine, abusant de chirurgie esthétique et dilapidant son argent. La star déchue fait quelques réapparitions dans les pages faits divers des journaux américains, après des vols à l'étalage...

Hedy Lamarr meurt en janvier 2000 en Floride dans un monde qui s'apprête à devenir accro au Wifi, mais où presque tout le monde a oublié à qui on le devait.

Florence TRICOIRE

BIO EXPRESS

1914 : Naissance à Vienne.
1933 : Tourne Extase. Se marie avec Friedrich Mandl.
1937 : Divorce. Suivront cinq autres mariages (et divorces !) et une ribambelle d'aventures.
1938 : Signe avec la MGM.
1939 : Adoption de James.
10 juin 1941 : Le brevet de son invention est déposé.
1945 : Fin du contrat avec la MGM. Naissance de Denise.
1947 : Naissance d'Anthony.
1949 : Samson et Dalila.
1962 : Crise de Cuba. Son invention est utilisée officiellement pour la première fois.
19 janvier 2000 : Décès à Altamonte Springs (Floride).
2014 : Admise au National inventors hall of fame.

Le premier geek était une femme

Qui a dit que l'informatique était réservée aux hommes ? Ada Lovelace a prouvé le contraire dès le XIXe siècle. La fille du poète britannique Lord Byron, qu'elle n'a jamais connu, et de l'intellectuelle Annabella Milbanke, est considérée comme la première programmatrice informatique de l'histoire. Née en 1815 à Londres, Ada Lovelace se passionne vite pour les mathématiques.

Un enthousiasme que sa mère tente d'exploiter, en lui offrant une éducation particulièrement axée sur les sciences, fait inhabituel à l'époque.

À la fin de son adolescence, la brillante jeune femme rencontre Charles Babbage. Pendant près de dix ans, le mathématicien parfait son éducation scientifique à travers un riche échange de lettres. Babbage travaille à ce moment-là sur sa « machine analytique », l'ancêtre des ordinateurs modernes. Après s'être concentrée sur sa vie de famille et sa santé, Ada Lovelace se replonge dans les mathématiques et traduit, en 1842, un article du mathématicien Federico Luigi Menebrea sur la machine de Babbage. Poussée par son mentor, elle ajoute sept notes aux écrits de Menebrea. Parmi celles-ci, un algorithme considéré comme le premier programme informatique au monde.

EN BREF

Vienne : la foudre sur un centre de loisirs

Dix adolescents et leur moniteur ont été blessés hier soir par la foudre dans un centre de loisirs de la Vienne. L'un des dix adolescents touchés, âgé de 15 ans, a fait un arrêt cardiaque. Selon Europe1, l'éclair est tombé sur la structure bisée à Lathus-Saint-Rémy, commune pourtant non concernée par la vigilance orange aux orages, alors que les enfants et leur moniteur se trouvaient à l'extérieur.

POLITIQUE

Macron prendra des vacances

Emmanuel Macron prendra « quelques jours de vacances en France » au lendemain du dernier Conseil des ministres qui se réunira demain, marquant le début de la pause estivale de l'exécutif. L'Élysée n'a pas précisé la durée du congé présidentiel ou les lieux de villégiature du chef de l'État. Le porte-parole du gouvernement avait indiqué que les ministres partiraient quant à eux « sur une période de deux semaines », entre les Conseils des ministres de demain et celui qui marquera la rentrée.

ÉCONOMIE

Les prix des carburants en hausse

Les prix des carburants vendus dans les stations-service françaises sont repartis à la hausse la semaine dernière. Carburant le plus vendu en France avec environ 80 % des volumes écoulés, le gazole a vu son prix augmenter de 2,52 centimes à 1,1991 euro le litre en moyenne. Le prix du litre d'essence sans plomb SP95 a pour sa part augmenté de 1,87 centime à 1,3366 euro. Celui du SP95-E10 contenant jusqu'à 10 % d'éthanol a progressé de 1,73 centime à 1,3218 euro.

PYRÉNÉES

Plus de 400 brebis tuées en un mois

Plus de quatre cents brebis sont mortes en moins d'un mois en Ariège toutes victimes des ours, a dénoncé hier l'Association pour le développement durable de l'identité des Pyrénées, qui refuse la réintroduction du plantigrade. Vingt ans après la réintroduction de l'ours, plantigrade pouvant peser jusqu'à 250 kilos et mesurant jusqu'à deux mètres quand il est dressé sur ses pattes arrière, son nombre est estimé à 39 dans les Pyrénées, selon les derniers chiffres officiels datant de 2016.

CHANTIER DE L'EPR

Des tenues contaminées dans les déchets non-nucléaires

La centrale nucléaire de Flamanville (Manche) a découvert une centaine de tenues de travail contaminées parmi les déchets non nucléaires, mises au jour fortuitement sur le site en juillet. « Ces traces de Cobalt 60 représentent des valeurs faibles qui se situent à la limite du seuil de détection des appareils de mesure », a assuré EDF. Les analyses des sols n'ont révélé aucune trace de contamination.

LOIRE

Une guichetière blessée au couteau

Un homme d'une trentaine d'années, soupçonné d'avoir frappé hier à l'arme blanche une employée de banque de Saint-Etienne, est recherché par la police. Sérieusement blessée au visage et aux bras, la victime a été hospitalisée. Son pronostic vital n'est pas engagé. L'homme, qui a ensuite pris la fuite sans formuler de revendication, pourrait être un client de l'établissement.

Mis en examen pour le meurtre de son épouse

Un habitant de Saint-Etienne, père de quatre jeunes enfants, a été mis en examen hier pour homicide volontaire, soupçonné du meurtre de son épouse à leur domicile. Le parquet a demandé le placement sous mandat de dépôt de cet homme d'une trentaine d'années qui avait lui-même appelé les secours, samedi. Lesquels n'ont pu que constater le décès de la victime. Parmi les quatre enfants de ce couple - qui ont tous été placés dans des familles d'accueil - l'aîné, âgé d'une dizaine d'années, est lourdement handicapé.

CONSO *177,24 euros en moyenne*

Les soldes d'été sauvés par le beau temps

Commencés le 28 juin, les soldes d'été se terminent ce soir sur un bilan mitigé.

Avis aux shoppers : c'est aujourd'hui le dernier jour pour profiter des soldes d'été.

Les soldes ont de moins en moins de succès. Photo Julio PELAEZ

177,24 euros de dépense moyenne

En six semaines, 75,5 % des Français ont arpenté les boutiques ou surfé sur les sites à la recherche de bonnes affaires. C'est moins que l'an dernier (-1,3 point). La dépense moyenne ? 177,24 euros, un montant inférieur à celui des derniers soldes d'hiver (197,43 euros). Comme d'habitude, les clients ont surtout été… des clientes, mais 68,9 % des hommes, tout de même, ont été à l'affût des fortes remises.

Surtout des habits

Les acheteurs ont essentiellement craqué pour des vêtements (73 %), mais ils ont aussi rempli leurs paniers d'articles de sport (32,9 %), ainsi que de produits de beauté (20,4 %) et high-tech (15,7 %). Les objets déco et les produits culturels (films, livres, musique) sont quant à eux en recul. En outre, les centres commerciaux restent le lieu privilégié pour shopper (46,3 % des acheteurs), devant Internet (42,6 %). Et les grosses agglomérations et les grandes enseignes s'en sortent mieux que les villes moyennes et les commerces indépendants.

Un démarrage poussif

Globalement, « les commerçants sont tout de même satisfaits », note Yves Marin, expert distribution chez Wavestone. Surtout que la période avait mal commencé. À l'issue du premier jour, les commerçants avaient en effet enregistré 15 % de ventes en moins et une fréquentation en baisse de 7,6 points. « Les soldes ne sont plus attendus avec impatience », commente Philippe Guilbert, directeur général de l'institut de sondages Tonula. Ventes privées juste avant et promotions permanentes en ligne ont minimisé l'euphorie qui caractérisait le premier mercredi de soldes.

La canicule et les touristes ont aidé

Finalement, la canicule a eu du bon. Les fortes chaleurs de juillet, cumulées à de fortes remises proposées dès la première semaine, ont dopé les ventes de vêtements légers (débardeurs en tête) et de sandales, notamment chez les hommes. Les touristes étrangers, de retour après une année 2016 catastrophique, minée par les attentats et notamment celui de Nice, ont également permis d'éviter le pire.

Une grande concertation à venir

Nombre de professionnels, à l'image de la Fédération nationale de l'habillement, réclament une remise à plat du système. Fin juin, le ministre de l'Économie Bruno Le Maire a promis qu'une grande concertation serait engagée à la rentrée. Les dates des deux grandes périodes de soldes et leur durée légale (six semaines) pourraient ainsi être revues. La mise en place d'un événement type « Black friday », qui fait fureur aux États-Unis, n'est pas non plus exclue. De grandes enseignes du e-commerce, comme Amazon (avec son « Amazon Prime Day »), s'en inspirent d'ailleurs déjà.

S.M.-P.

MÉDITERRANÉE *son équipage souhaite repousser les migrants vers l'afrique*

Le « bateau du racisme » en perdition ?

Nouvel écueil dans la progression du bateau anti-migrants C-Star, bloqué au large des côtes tunisiennes, où les membres de l'équipage, des « identitaires » européens, ne sont pas les bienvenus.

La Méditerranée regorge de navires. Embarcations de fortune dans lesquelles s'entassent des migrants, bateaux affrétés par des ONG pour leur venir en aide ou encore… le *C-Star*, avec à son bord des militants européens d'extrême droite.

Ces derniers naviguent avec un objectif avoué : repousser vers l'Afrique les embarcations de migrants en direction de l'Europe. Le navire de 40 mètres, loué grâce à une levée de fonds controversée sur Paypal, bat « pavillon identitaire » dans les eaux internationales.

Bloqué près d'une semaine dans le canal de Suez puis arraisonné à Chypre, il a repris la mer. Mais les identitaires ont rencontré un nouvel obstacle, hier.

Le C-Star, un navire de 40 mètres, a été loué grâce aux fonds récoltés par les identitaires sur internet au printemps. AFP

La Tunisie fait front

Le *C-Star* s'est retrouvé bloqué au large des côtes tunisiennes, faute de ravitaillement. Les pêcheurs tunisiens avaient pourtant prévenu, dimanche, qu'ils fermeraient le canal dédié. « C'est la moindre des choses vu ce qui se passe en Méditerranée, la mort de musulmans et d'Africains en mer », avait témoigné le président de l'Association des marins pêcheurs.

Il a été entendu par le puissant syndicat UGTT (Union générale tunisienne du travail), prix Nobel de la Paix 2015, qui a demandé « à tous les agents et employés des ports tunisiens de ne pas laisser le bateau du racisme souiller les ports de Tunisie ».

Une menace mise à exécution et qui met à mal, une nouvelle fois, l'action musclée de ces militants d'extrême-droite. Sans ravitaillement, le *C-Star* aura peut-être, à son tour, besoin d'être secouru…

Samedi, l'équipage de ce navire « anti-migrants » avait par exemple suivi à la trace un bateau affrété par deux ONG françaises au large des côtes libyennes avant d'approcher l'embarcation d'une ONG espagnole. Ses membres ont même sommé les deux bateaux de « quitter la zone de secours » afin qu'ils puissent « entamer leurs opérations ».

Les identitaires accusent ouvertement les ONG de « faire passer clandestinement des centaines de milliers de migrants illégaux en Europe ».

Situation délicate

Pour l'instant, pas de réaction des pouvoirs publics. Juridiquement parlant, la situation est délicate. Les identitaires espèrent bloquer les navires sans les aborder physiquement, ce qui ne constituerait pas un acte de piraterie. Et, en cas d'intervention en haute mer, il s'agirait « d'un lieu ne relevant de la juridiction d'aucun État », rappelle la convention des Nations unies sur le droit de la mer.

Toutefois, pour certains, renvoyer les migrants vers l'Afrique serait synonyme de mise danger d'autrui. Ce qui irait à l'encontre de l'obligation internationale de sauvegarde de la vie humaine en mer, définie par deux conventions signées par les pays de l'Union européenne.

B.M. (avec AFP)

EN BREF

RD CONGO

12 morts dans des violences à Kinshasa

La République Démocratique Du Congo a connu une éruption de violences hier avec douze morts par balle à Kinshasa, selon la police, qui accuse une secte politico-religieuse opposée au président Joseph Kabila à la veille du lancement d'une série de mobilisations de l'opposition contre le chef de l'État. Ces troubles interviennent alors que le géant d'Afrique centrale se trouve dans une impasse politique en raison du maintien au pouvoir du président Kabila après la fin de son deuxième et, selon la Constitution, dernier mandat.

BRÉSIL

Une touriste blessée dans une favela

Une touriste britannique a été blessée par balle au Brésil après être entrée par erreur en voiture dans une favela contrôlée par des trafiquants de drogue. Elle circulait en voiture dimanche avec son mari et leurs trois enfants, dans la ville côtière d'Angra dos Reis, à environ 150 kilomètres de Rio. La famille cherchait un endroit pour acheter de l'eau et a emprunté la mauvaise direction, entrant dans la favela Agua Santa. Atteinte par une balle à l'abdomen et opérée, son état de santé serait stable.

NORVÈGE

Un enfant de sept ans seul au volant

Un conducteur de sept ans a été arrêté au volant de la voiture familiale à Oslo. « Il a réussi à prendre les clés chez lui, est allé s'asseoir dans la voiture et a conduit », selon la police d'Oslo, qui affirme que l'enfant avait parcouru « quelques kilomètres ». Des voisins ont prévenu la police et l'enfant a été appréhendé avant d'être raccompagné.

HONG KONG

Des plages couvertes d'huile de palme

Une vaste opération de nettoyage était organisée hier à Hong Kong au lendemain de l'arrivée d'une énorme nappe d'huile palme. Onze plages restaient fermées, la mer restant graisseuse par endroits. La fuite d'huile de palme est consécutive à une collision entre deux navires survenue jeudi dernier près du Delta de la rivière des perles dans le sud de la Chine.

YÉMEN

Al-Qaida bat en retraite au sud

Une force d'élite yéménite a pris le contrôle d'une province pétrolière stratégique, Chabwa, dans le sud du Yémen d'où les djihadistes d'Al-Qaida se sont retirés, selon des militaires locaux. La province de Chabwa revêt une importance stratégique pour le gouvernement du président yéménite, en conflit avec les rebelles chiites Houthis qui contrôlent le nord du Yémen et la capitale Sanaa. Elle abrite le terminal gazier de Belhaf, la plus importante installation énergétique du pays.

AUSTRALIE

Il sort d'une baignade les pieds ensanglantés

Un adolescent australien est ressorti d'une baignade nocturne dans l'océan avec les pieds et les chevilles en sang, un mystère que les médecins ont eu du mal à expliquer mais probablement dû à de petits crustacés. Sam Kanizay s'est immergé jusqu'à la taille sur la plage de Brighton dans la banlieue de Melbourne samedi soir, restant immobile dans l'eau une trentaine de minutes. Lorsqu'il est sorti de la mer, il saignait abondamment du bas des jambes.

JORDANIE

Le roi rend visite au président palestinien

Le roi Abdallah II de Jordanie a entamé hier sa première visite depuis cinq ans au président palestinien Mahmoud Abbas à Ramallah, sous le signe de tensions avec Israël et de l'inquiétude devant l'inaction américaine dans l'effort de paix. La visite d'Abdallah intervient moins de deux semaines après un nouvel accès de fièvre autour de l'ultrasensible esplanade des mosquées, avec des affrontements quasiment quotidiens entre fidèles musulmans palestiniens et forces israéliennes.

IMPÔTS *93 000 euros en 2016*

Airbnb peu généreux avec le fisc français

La plateforme communautaire d'hébergement Airbnb est bien installée en France et depuis un certain temps maintenant. Pourtant, l'entreprise ne paye guère plus d'impôts à Bercy… qu'une PME, selon *Le Parisien*. Airbnb aurait ainsi payé 92 944 euros d'impôts en France en 2016, contre 69 168 euros l'année précédente.

Le siège social européen basé en Irlande

Or, avec 400 000 annonces de logements en France, dont la bagatelle de 60 000 rien qu'à Paris -devenue ainsi sa première ville au monde- la France est le deuxième marché de l'entreprise de San Francisco. Les Français ne sont pas en reste puisque 10 millions d'entre eux ont aussi utilisé la plateforme en 2016.

Cependant la somme de ces impôts n'a rien d'illégale. Comme d'autres entreprises avant elles, Airbnb assume sa politique d'optimisation fiscale.

Aux États-Unis, la plateforme est immatriculée dans le Delaware, un État de la côte est, connu pour sa réglementation fiscale très avantageuse. Pour l'Europe, le siège social d'Airbnb est basé en Irlande, où l'impôt sur les sociétés, 12,5 %, est l'un des plus faibles.

En réponse au Parisien, Airbnb a déclaré : « Nous nous conformons aux règles et payons toutes les taxes que nous devons, là où nous opérons. »

D'après l'entreprise, la « communauté Airbnb » a également eu un impact économique de plus de 6,5 milliards d'euros en 2016. Des chiffres qui émanent d'une étude commandée par… Airbnb.

AFRIQUE DE L'EST *crainte de violences*

Elections sous haute tension au Kenya

Le président Uhuru Kenyatta affronte une nouvelle fois le leader de l'opposition Raila Odinga. Mais le souvenir des accusations de fraude et des violences des précédentes élections plane sur le scrutin.

Rassemblement à Nairobi de supporters de Raila Odinga, leader de l'opposition, qui se présente pour la quatrième fois. Photo AFP

Quelque 19,6 millions de Kényans sont appelés aujourd'hui aux urnes pour élire leurs gouverneurs, députés, sénateurs et élus locaux. Mais c'est surtout la présidentielle qui concentre l'attention. Six autres petits candidats sont en lice, mais l'élection se résume à un duel : Uhuru Kenyatta contre Raila Odinga. Le président sortant contre l'inamovible leader de l'opposition.

Une affiche bien connue des Kényans puisque c'était déjà celle de la précédente présidentielle, en 2013. Uhuru Kenyatta, fils du père de l'indépendance Jomo Kenyatta, l'avait emporté d'un cheveu. Raila Odinga avait rejeté les résultats.

La réédition de ce duel a donné lieu à une campagne acrimonieuse qui a dégénéré dans sa dernière semaine. Un responsable informatique de la commission électorale a été assassiné, et l'opposition a accusé la police d'avoir confisqué une partie du matériel informatique avec lequel elle compte organiser un comptage parallèle des voix.

La crainte de nouvelles violences

Ces tensions ont ravivé les craintes dans un pays encore traumatisé par les violences post-électorales de 2007-2008. À l'époque, la victoire contestée de Mwai Kibaki avait débouché sur plusieurs mois d'affrontements politico-ethniques, sur fond d'accusations de fraude. Les bilans officiels ont fait état d'au moins 1 100 morts et 600 000 déplacés.

Ces violences avaient valu à Uhuru Kenyatta d'être, en octobre 2014, le premier président en exercice à comparaître devant la Cour pénale internationale. La juridiction, qui le soupçonnait d'avoir encouragé les violences alors qu'il siégeait au gouvernement, avait finalement abandonné les charges.

L'élection de 2007 avait constitué un électrochoc dans un pays jusqu'alors réputé pour sa stabilité. Ancienne colonie britannique, le Kenya est la première plateforme commerciale d'Afrique de l'Est. Ses revenus proviennent notamment du tourisme animalier et balnéaire ainsi que de l'horticulture.

Une croissance mal partagée

Depuis quelques années, la multiplication des attentats commis par les islamistes somaliens chebab a toutefois conduit plusieurs pays occidentaux à déconseiller à leurs ressortissants de vastes zones côtières.

Malgré cela, le Kenya affiche depuis 2013 une croissance de plus de 5 % grâce à sa politique d'investissement public. Mais cet essor économique ne profite pas à tous : le prix des denrées alimentaires de base flambe, et le pays souffre toujours d'une corruption endémique.

Quelque 180 000 membres des forces de sécurité seront mobilisés aujourd'hui pour surveiller le scrutin. L'Union africaine et l'Union européenne ont également déployé des missions d'observation. Les résultats devraient être proclamés avant le 15 août.

VENEZUELA *la crise se poursuit*

Maduro dénonce des « mercenaires »

Après le vote contesté en faveur d'une Assemblée constituante il y a dix jours, le Venezuela est toujours en proie aux manifestations et à la répression. Hier, le président Nicolas Maduro a pris la parole et affirmé que l'armée avait repoussé une « attaque terroriste » contre la base militaire de Valencia dans le nord du pays. Celle-ci aurait été menée par des « mercenaires » selon lui. Deux d'entre eux auraient été tués et huit capturés, une partie du groupe étant encore recherchée.

Dans la foulée le chef des forces armées, le général Jesus Suarez Chourio, a expliqué que l'opération était « financée par la droite et ses collaborateurs, financée par l'empire nord-américain » (les États-Unis, ndlr).

« Chasse aux sorcières »

Du côté de l'opposition, son principal porte-voix, Julio Borges, président du Parlement, a demandé « la vérité » sur cet incident et refusé toute « chasse aux sorcières ». Le président Maduro affirme fréquemment être la cible d'un complot orchestré par l'opposition avec le soutien de Washington.

Dimanche, sur une vidéo supposément tournée dans la base de Valencia circulant sur les réseaux sociaux, un homme se présentant comme un officier se disait « en rébellion légitime contre la tyrannie assassine de Nicolas Maduro ». « Ceci n'est pas un coup d'État, ceci est une action civique et militaire pour rétablir l'ordre constitutionnel », affirmait l'homme.

Suspendu du marché commun d'Amérique du Sud le week-end dernier, mis sous pression par la communauté internationale, l'étau se resserre autour du président, qui veut toujours réécrire la Constitution de 1999 du défunt Hugo Chavez.

AUTOMOBILE *300 000 unités par an*

Renault va produire des voitures en Iran

À terme, 300 000 voitures par an seront produites en Iran. C'est en tout cas ce à quoi s'est engagé le constructeur français Renault, en signant hier un important accord via une coentreprise qui fera l'objet d'un investissement de 660 millions d'euros.

Cette nouvelle entité sera détenue à 60 % par Renault.

30 % des véhicules exportés

La première phase de cet accord prévoit la construction de 150 000 voitures par an. La coentreprise, elle, sera installée à Saveh, à environ 120 kilomètres au sud-ouest de Téhéran, dans une usine déjà existante qui sera développée et modernisée. Elle produira des modèles Renault Symbol et Duster de Dacia, marque roumaine rachetée par Renault. Les premières voitures ainsi produites seront vendues d'ici un an et demi.

La seconde phase du projet commencera en 2019 et durera trois ans. À terme, la production des deux modèles atteindra 300 000 voitures par an. Selon les termes de l'accord, 30 % des véhicules et des pièces détachées produites dans cette usine iranienne seront exportés.

« Nous sommes heureux de signer cet accord historique […] Pour Renault, l'Iran est connu pour sa grande capacité industrielle, ses infrastructures pour l'industrie automobile, les compétences de ses ressources humaines et sa position géopolitique unique », a déclaré Thierry Bolloré, le numéro deux du groupe français, qui a signé l'accord. Renault estime que la production automobile en Iran devrait atteindre deux millions de véhicules par an en 2020.

DIPLOMATIE *sanctions de l'onu*

La Corée du Nord montre les dents

La Corée du Nord a assuré hier avec colère que le durcissement des sanctions de l'Onu ne l'empêcherait pas de développer son arsenal nucléaire, prévenant qu'elle ne négocierait pas sous la menace des États-Unis. Ce message de défi est la première réaction d'importance de Pyongyang à la résolution adoptée à l'unanimité au cours du week-end par le Conseil de sécurité de l'Onu sous l'impulsion de Washington.

Les sanctions pourraient coûter à la Corée du Nord un milliard de dollars de revenus annuels tout en restreignant des échanges économiques cruciaux avec la Chine, son principal allié et partenaire économique.

La Chine appliquera les sanctions à 100 %

Le gouvernement nord-coréen a dénoncé « une violation violente de notre souveraineté » et a ajouté qu'il « ne reculera pas d'un seul pas s'agissant du renforcement de sa puissance nucléaire ». Le ministre chinois des Affaires étrangères Wang Yi a affirmé au cours du forum régional sur la sécurité qui réunit les représentants des États-Unis, de la Chine, de la Russie et d'autres pays de l'Asie-Pacifique (dont la Corée du Nord) que son pays « va assurément appliquer la nouvelle résolution à 100 %, pleinement et strictement ».

Plus tôt, M. Wang avait réitéré la position chinoise, selon laquelle les sanctions ne suffisent pas. « Le dialogue et la négociation sont les seuls moyens appropriés pour régler le problème de la péninsule coréenne », avait-il dit, en demandant la reprise des « pourparlers à six » (Chine, États-Unis, Russie, Japon, Corée du Sud et Corée du Nord).

FAITS DIVERS-JUSTICE *villerupt*

Drogue : au moins 6 personnes arrêtées

Un important dispositif a été mis en place pour démanteler un réseau de trafic de stupéfiants à Villerupt. Photo DR

Dimanche soir, un peu avant 20h, les habitants du quartier de Cantebonne et de la rue Garibaldi à Villerupt ont été surpris par l'arrivée d'un important dispositif de gendarmerie, avec notamment des hommes du GIGN. Les gendarmes y ont mené une vaste opération de démantèlement d'un réseau de trafic de stupéfiants, qui serait d'ampleur internationale.

L'opération a été diligentée sur commission rogatoire demandée par le juge d'instruction en poste à Briey. Sur place étaient présents la compagnie de gendarmerie et le Psig (Peloton de surveillance et d'intervention de la gendarmerie) de Briey, le Psig de Nancy, les équipes cynophiles, ainsi que les hommes de la police de Villerupt. Soit une soixantaine de représentants des forces de l'ordre.

D'après nos informations, six personnes au minimum auraient été interpellées. Celles-ci ont été placées en garde à vue. Leur audition peut s'étendre sur 96 heures, soit quatre jours, puisqu'elle s'inscrit dans le cadre d'un trafic. De nouvelles perquisitions auraient eu lieu hier à Villerupt. C'est la section de recherches de la gendarmerie de Metz qui est chargée de mener les investigations.

a31

Collision à Marieulles appel à témoin

Alors qu'il circulait sur l'A31, dans le sens Nancy-Metz, un automobiliste a été victime d'un grave accident, dans la nuit de samedi à dimanche, vers 4h du matin. À la hauteur de Marieulles, l'homme, qui conduisait une Peugeot 405, a percuté un minibus à bord duquel se trouvaient neuf personnes.

Sous la violence du choc, la Peugeot a fini sa course perpendiculairement à la voie de circulation. Alors que l'homme sortait de l'habitacle de sa voiture, sur ce tronçon non éclairé, il a été fauché par un véhicule qui arrivait derrière.

L'homme a été projeté sur la bande d'arrêt d'urgence. Grièvement blessé, il a été pris en charge par les secours et conduit à l'hôpital Central de Nancy où il se trouvait toujours, hier, dans un état jugé préoccupant. L'individu, qui n'avait pas de papiers sur lui, n'a pas été formellement identifié. Il pourrait s'agir d'un homme âgé d'une trentaine d'années, qui résiderait dans un foyer de l'agglomération nancéienne. Quant aux passagers du minibus, une famille de Lituaniens qui résident en Allemagne, tous sont indemnes. Aucun n'a été amené à l'hôpital, ne serait-ce que pour une visite de contrôle. La conductrice de la Citroën C1 qui a percuté l'automobiliste a été prise en charge par les secours. En état de choc, cette sexagénaire vosgienne, qui réside à Vittel, a été transportée à l'hôpital de Pont-à-Mousson.

Hier, les CRS du peloton autoroutier de Moulins-lès-Metz, chargés de l'enquête, poursuivaient leurs investigations. Les résultats des divers prélèvements effectués sur les protagonistes ne sont pas encore connus.

D.-A. D.

Toute personne ayant été témoin de l'accident est invitée à contacter le PC autoroutier de Moulins-lès-Metz, tél. 03 87 60 02 60.

meuse

Homme passé à tabac : vers la détention

L'homme de 49 ans retrouvé inanimé à son domicile, samedi soir, au rez-de-chaussée d'un immeuble collectif situé sur les hauteurs de Ligny-en-Barrois dans la Meuse, était toujours dans un état critique, hier au centre hospitalier de Verdun. « Son pronostic vital est compromis », a confirmé le procureur de Bar-le-Duc, Olivier Glady.

Que s'est-il passé lors de cette soirée où tous les protagonistes de l'affaire se trouvaient en état d'ébriété ? Les auditions en garde à vue n'ont guère permis d'en savoir davantage sur le déroulement exact des faits. On sait en revanche que la victime, avant de perdre connaissance à la suite de coups à mains nues, a eu la présence d'esprit d'appeler un ami au téléphone. Elle lui a désigné ses agresseurs : un voisin de 66 ans domicilié au 5e étage du bâtiment, et deux individus que ce dernier hébergeait depuis peu, originaires de l'Aube : un père et son fils, âgés respectivement de 50 ans et 19 ans. L'ami prévenu par téléphone a aussitôt appelé les gendarmes. Les trois auteurs présumés des coups, bien connus de la justice (41 mentions sur le casier judiciaire du sexagénaire, 32 mentions sur celui du père), ont nié toute implication dans ce tabassage qui s'est déroulé sur fond de recel de vol. Les enquêteurs ont en effet retrouvé au domicile de la victime des objets dérobés : guitare, amplificateur et chaîne hi-fi.

Des violences en récidive

Sans emploi et en très mauvais état de santé générale, la victime servait visiblement de nourrice à ses agresseurs et subissait des violences « depuis un bon mois ».

Les trois individus ont été présentés hier après-midi devant le juge d'instruction de Bar-le-Duc pour « violences aggravées en réunion avec une incapacité totale de travail supérieure à 8 jours », en état de récidive légale. Ils devaient ensuite être mis en examen avant que le juge des libertés ne se prononce sur leur placement en détention provisoire.

Si la victime venait à décéder dans les prochains jours, le dossier prendrait une tournure criminelle et serait transmis au pôle de l'instruction criminelle de Nancy. Sur un plan juridique, les violences aggravées en réunion pourraient être requalifiées en violences aggravées en réunion ayant entraîné la mort sans intention de la donner.

Nicolas GALMICHE

freyming-merlebach

Disparu retrouvé mort : l'autopsie peu concluante

L'autopsie du corps d'Ahmed Messafri, 43 ans, retrouvé mort à Freyming-Merlebach jeudi dernier, a été pratiquée, hier matin. Le médecin légiste n'a pas pu établir la cause du décès.

« Il n'y a ni traumatisme ni zones de saignements internes ou externes. En revanche, des brûlures post-mortem ont été découvertes sur l'ensemble du corps. Mais le médecin légiste de Strasbourg n'a pas trouvé de causes évidentes du décès. »

Jean-Luc Jaeg, procureur du tribunal de grande instance de Sarreguemines, a livré hier les résultats de l'autopsie du corps d'Ahmed Messafri, porté disparu dimanche 30 juillet et retrouvé mort près de la rue Pierre-de-Coubertin à Freyming-Merlebach, jeudi dernier. Tétraplégique et en fauteuil roulant électrique, l'homme de 43 ans n'avait plus donné de signes de vie pendant quatre jours.

Des examens complémentaires

Pendant plusieurs jours, la police de Freyming-Merlebach et la famille avaient mené des recherches. Le fauteuil du disparu avait été repéré dans des sous-bois, à proximité du complexe Aquagliss, jeudi en début d'après-midi. C'est la famille du défunt qui avait finalement découvert le corps, un peu plus loin, dissimulé par de la végétation. « Divers examens et des tests toxicologiques vont être pratiqués sur le corps dans les jours à venir », reprend le procureur. « Nous verrons si cela permet de mettre au jour les causes du décès. »

Un passé criminel

En attendant, le service régional de la police judiciaire de Metz poursuit son enquête. Ce week-end, des investigations ont été menées dans l'environnement de la victime. Ce qui a permis de dresser un portrait un peu plus précis d'Ahmed Messafri. « C'était un homme qui vivait chez ses parents, détaille Jean-Luc Jaeg. Tous les soirs, il faisait un tour dans Freyming-Merlebach et rentrait chez lui, son fauteuil roulant ayant une autonomie de trois heures seulement. »

Il est décrit par ses proches comme « quelqu'un que tout le monde aimait ».

Concernant son passé judiciaire, le parquet a confirmé que Ahmed Messafri avait été condamné, en 1999, à 12 ans de réclusion criminelle pour homicide en réunion. Une sordide histoire sur fond d'alcool, datant de 1996, où trois hommes, dont la victime, et une femme avaient battu puis laissé mourir l'un de leurs compagnons d'infortune, à Freyming-Merlebach.

Une vengeance ?

A son casier judiciaire s'ajoutent plusieurs mentions, dont des dégradations en 2011.

La mort d'Ahmed Messafri a-elle un lien avec son passé ? S'agit-il d'une vengeance tardive ou d'une nouvelle rencontre dramatique ? L'enquête en cours pour homicide volontaire tentera de faire la lumière sur nombre d'interrogations.

Aujourd'hui, le procureur de Sarreguemines doit se dessaisir de l'affaire au profit du parquet de Metz. Une information judiciaire, diligentée par un juge d'instruction, pourrait être ouverte sous peu.

Emilie PERROT

Photo DR

Ahmed Messafri a trouvé la mort dans des circonstances troubles. C'est à cet endroit que son corps a été découvert par sa famille. Photo J. B.

une habitante de spicheren mène le combat depuis début 2016

Une première victoire contre les implants contraceptifs Essure

La commercialisation des implants contraceptifs Essure est suspendue pour trois mois dans l'Union européenne. Cette décision est une première victoire pour Marielle Klein, de Spicheren, dans son combat contre le géant Bayer.

Depuis vendredi, il est interdit de commercialiser ou d'implanter le dispositif contraceptif Essure aux femmes. Il s'agit d'une suspension provisoire, pour trois mois, dans tous les pays de l'Union européenne, du marquage "CE" pour ce produit.

Un organisme irlandais, chargé de la procédure de renouvellement de l'implant sur le marché, est à l'origine de cette décision. De plus, le géant pharmaceutique allemand Bayer, qui met au point et vend ce dispositif Essure, doit procéder au rappel des stocks.

Victime et lanceuse d'alerte

Pour Marielle Klein, cette suspension est « une grande surprise, mais surtout une bonne nouvelle. Le principe de précaution s'applique enfin. Pendant 90 jours, les femmes sont en sécurité dans toute l'Europe ». Cette habitante de Spicheren, près de Forbach, est la présidente de Resist, une association qu'elle a créée pour combattre l'implant Essure en France. Car elle en est persuadée, ce dispositif de contraception définitive est la cause des troubles qu'elle a endurés entre 2013 et 2016 : fatigue extrême, douleurs musculaires, troubles neurologiques ou du rythme cardiaque ou encore maux de tête. Pour la Spicheroise, la composition de l'implant, qui contient notamment du nickel, du titane et du polyéthylène, est à l'origine des effets secondaires.

Obtenir le retrait de ce produit

Pour mettre fin à ses maux, elle subit, début 2016, une hystérectomie. Son état de santé s'améliore et elle joue alors le rôle de lanceuse d'alerte en France, via une pétition en ligne, puis l'association Resist. Les témoignages de femmes affluent, ce qui conforte Marielle Klein dans son idée : faire retirer définitivement Essure du marché.

Au printemps, l'Agence nationale de sécurité du médicament (ANSM) avait refusé ce retrait.

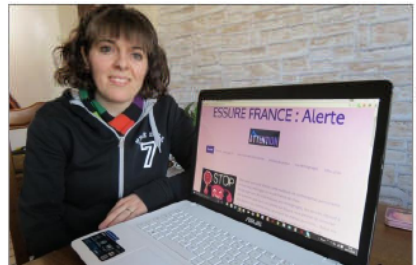

Marielle Klein est à l'origine du combat contre l'implant Essure et le groupe Bayer en France. L'habitante de Spicheren se réjouit de la suspension provisoire du dispositif. Photo RL

« Aujourd'hui, l'ANSM doit se plier à la décision européenne », se réjouit-elle. « En plus, tous les lots doivent être rappelés. Cela veut-il dire qu'ils sont dangereux ? », s'interroge-t-elle.

Même si cette suspension n'est que provisoire, Marielle Klein y voit un signe positif. « Cela nous fait penser que les problèmes continuent et s'accumulent. Dans tous les pays où l'implant est commercialisé, il y a des soucis. L'association Resist appelle donc Bayer à prendre ses responsabilités, et à prendre en charge les victimes d'Essure. »

Prochaine étape du combat de Resist et de Marielle Klein contre le groupe pharmaceutique : le lancement d'une action de groupe en septembre. Une plainte qui concerne 400 patientes.

Pascal MITTELBERGER

après le témoin surprise

Affaire Haderer : pas de confrontation

Le 31 janvier 1987, le corps de Nelly Haderer, 22 ans, avait été retrouvé sur une décharge de Rosières-aux-Salines (Meurthe-et-Moselle). La jeune mère de famille avait reçu deux balles de 22 LR (une dans la poitrine, une dans la tête). Son visage avait été mutilé, le nez et les lèvres découpés, les mains sectionnées et l'une de ses jambes reposait sur une vieille machine à laver. Jacques Maire, un maçon dombaslois aujourd'hui âgé de 64 ans, a été jugé trois fois pour ce meurtre. En octobre 2008, à Metz, il est acquitté.

Plusieurs coups de théâtre ont marqué ce dossier. Le dernier est la découverte, il y a quelques semaines, dans le dossier, du témoignage jamais exploité d'une femme qui vient affirmer que Jacques Maire et Nelly Haderer se connaissaient, ce que le Dombaslois a toujours nié.

Cette femme a expliqué qu'elle pensait avoir rencontré à plusieurs reprises Jacques Maire et ce, alors qu'elle était adolescente. Selon elle, l'homme se rendait régulièrement à Langatte au domicile de ses parents, qui pratiquaient l'échangisme. Il venait aussi pour rendre visite à Nelly Haderer, qui y était hébergée avec sa fille. Elle explique également que sa soeur se souvient, elle, qu'il lui avait offert un coussin.

Journal intime

Par ailleurs, le témoin a transmis à la justice le journal intime tenu quotidiennement par son père, sur lequel il consignait toutes sortes d'informations, des plus banales aux soirées à caractère sexuel. On y trouve mention de Nelly Haderer mais aussi, à de très nombreuses reprises, d'un certain Jacques ou Jacky (le surnom de Maire).

Le 10 mai dernier, Me Pierre-André Babel, conseil de la famille Haderer, a sollicité l'audition de ce témoin surprise et de son entourage, une demande aussitôt refusée par le juge d'instruction en charge du dossier : « Toute recherche le concernant est vouée à l'échec puisqu'il ne pourrait en aucun cas être rejugé même si survenait un élément à charge nouveau. »

Me Alexandre Bouthier, avocat historique de Jacques Maire, et sa consœur Me Glock ont également déposé une demande de confrontation. Requête qui a été déclarée irrecevable. « Par voie de presse et en dehors de tout cadre légal, on fait un nouveau procès à Jacques Maire sans qu'il puisse se défendre », confie Me Bouthier. « On a l'impression qu'au travers de ce qui a fuité sans qu'on puisse le vérifier, on veut à nouveau mettre mon client dans la nasse. On attend maintenant l'issue de cette procédure en espérant pouvoir accéder à la motivation de l'ordonnance de non-lieu qui est inéluctable ».

Eric NICOLAS et Christophe GOBIN

le chiffre

240

C'est la vitesse à laquelle un motard a été flashé sur la RN 4 en Meuse dimanche après-midi par un radar embarqué à hauteur de Stainville, dans le sens Paris-Nancy. Le chauffeur n'est pas passé loin du record de 248km/h datant d'août 2001. Après avoir tenté d'échapper aux forces de l'ordre, le jeune homme de 28 ans a finalement été intercepté. Son permis lui a été retiré sur-le-champ et il sera convoqué ultérieurement devant le tribunal.

EN BREF

Accident mortel de scooter : une voiture impliquée ?

Une autopsie a été pratiquée sur le corps de Maxime Ricci, 15 ans, décédé dans un accident de scooter, rue de la Forêt à Petite-Rosselle, mercredi soir. Les enquêteurs souhaitent découvrir si un véhicule a pu percuter la victime et son passager, toujours hospitalisé dans un état grave.

L'examen du corps a révélé une importante lésion au niveau du thorax mais il n'est pas possible de savoir ce qui a causé ce traumatisme. Est-ce la chute du scooter ? Est-ce une collision avec un autre véhicule ? L'enquête se poursuit.

Avricourt : le pilote de quad va mieux

Après la très vive inquiétude concernant l'état de santé d'un pilote de quad gravement blessé dimanche en fin d'après-midi lors de l'Endurance du Renard à Avricourt, l'heure est au soulagement.

Le sportif, originaire d'Aquitaine, habitué à ce type de courses, et concourant pour le championnat de France d'endurance de quad, avait été héliporté vers Nancy après une lourde chute. Ses blessures sont graves, mais son état n'inspire a priori plus d'inquiétude.

Les secouristes de l'association de la Fédération française de sauvetage et de secourisme (FFSS 54) ont pris en charge le blessé jusqu'à son héliportage.

Kaysersberg : le trophée a disparu

La plaque de laiton doré, décernée par l'émission de France 2 « Le village préféré des Français » à Kaysersberg (Haut-Rhin) pour sa victoire au concours en 2017, a disparu dans la nuit de samedi à dimanche, a-t-on appris auprès de l'office de tourisme de la commune.

Une plainte a été déposée hier en mairie et des appels à témoins ont été diffusés sur les réseaux sociaux pour la retrouver. « Un défi stupide et inutile » pourrait être à l'origine d'un probable larcin, selon Christophe Bergamini, directeur de l'office de tourisme de la Vallée de Kaysersberg.

Un visiteur a signalé la disparition de la plaque aux employés de l'office de tourisme dimanche matin. D'ordinaire, celle-ci était solidement accrochée à une stèle en grès en plein cœur du village. « Cette plaque, c'est tout un symbole. Elle représentait les efforts faits par les habitants, la mairie et l'office de tourisme pour mettre en avant la beauté de notre village », a indiqué Christophe Bergamini. Kaysersberg, village viticole du Haut-Rhin, a été élu le 13 juin dernier « village préféré des Français 2017 » lors de l'émission éponyme présentée par l'animateur Stéphane Bern. La plaque officialisant cette victoire avait été posée la semaine suivante.

La distinction a entraîné une augmentation de la fréquentation touristique dans le village. « On note une hausse de 40 % de la fréquentation cet été par rapport à l'année dernière. Les personnes qui viennent en Alsace en vacances passent ici et veulent voir la plaque », a expliqué Christophe Bergamini.

Le street art se met au vert à Argancy

A Argancy, une trentaine d'artistes plasticiens et graffeurs sont à l'œuvre pour préparer une exposition collective hors normes.

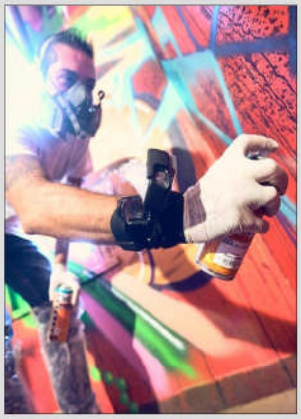

Pas une pièce n'échappera aux bombes des artistes. Photo Olivier TOUSSAINT

Baptisée L'Ouvrage, dans la lignée des expositions Home Staging du loft 34 à Paris et de L'Imaginarium à Toul, une expérience unique en Moselle se dessine du côté du petit village d'Argancy, à quelques kilomètres de Metz.

En résidence dans une ancienne habitation et ce qui fut la Maison des associations, une trentaine d'artistes plasticiens et graffeurs sont à l'œuvre pour préparer une exposition collective hors normes.

Avec l'aval de la municipalité, propriétaire des lieux, le projet porté par l'association Une Phase 2 Styles et Familles rurales d'Argancy aura mis plusieurs mois à se réaliser.

De Metz, de Nancy, de Toul mais aussi de Paris, Toulouse, Nîmes, Strasbourg ou Luxembourg, dans des styles différents, les artistes laissent libre cours à leur inspiration.

Du 19 août au 17 septembre, par groupes de vingt personnes et gratuitement, le public aura tout le loisir de découvrir leur travail. Un travail éphémère puisque les lieux sont appelés à être réhabilités en logements et bureaux.

Du 19 août au 17 septembre

■ART ET SCIENCE

l'entreprise messine nimésis dans l'aventure

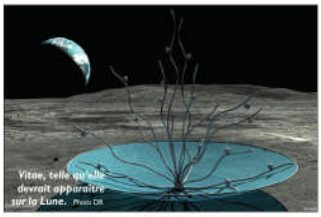

Vitae, telle qu'elle devrait apparaître sur la Lune. Photo DR

Rien n'arrête la sculptrice Anilore Banon. Son œuvre Vitae est conçue pour alunir. L'entreprise messine Nimésis est embarquée dans l'aventure.

Expérience réussie avec Thomas Pesquet dans l'ISS. Photo Nanoracks

Une sculpture pour la Lune

Un Lascaux du XXIe siècle. Une œuvre de métal à mémoire de forme, capable de s'ouvrir et se fermer au rythme du jour et de la nuit lunaire telle une fleur. Vitae, hymne à la vie, sculpture façon origami, chargée d'un million d'empreintes de mains terrestres. Une œuvre autonome, capable de supporter les 150°C d'écart entre le jour et la nuit qui, chacun, dure quatorze de nos jours terrestres. Nimésis, petite entreprise de la campagne messine, planche depuis trois ans sur la partie mémoire de forme et batterie solaire. Pour ce défi, une chambre thermique allant de -100°C à + 100°C a spécialement été conçue.

Délirante, cette histoire de sculpture sur la Lune ? Pas si sûr. Lancé depuis le Cern à Genève, le projet d'Anilore Banon remonte à 2012 et s'est accéléré depuis deux, trois ans, quand Dassault Systèmes est entré dans la danse. En février dernier, un modèle réduit de l'œuvre, contenu dans une boîte de 10 cm sur 10, a été envoyé dans la station spatiale. « Thomas Pesquet a fait l'expérience, raconte la sculptrice parisienne. Vitae s'est déployée en micro-gravité et a réagi à la chaleur grâce à une micro-batterie. « Deux ans de montage de dossier pour obtenir l'autorisation. Auparavant, c'est en stratosphère, dans un ballon météo à 55 km de la Terre, que la sculpture avait été testée.

Anilore Banon dans son atelier à Paris, devant les esquisses de son œuvre extraterrestre, Vitae. Photo DR

Ni illuminée ni mégalomane, Anilore Banon est un concentré d'enthousiasme. Son truc, c'est l'humain, ce qui le relie, la liaison entre hier et demain. Les catastrophes et les horreurs, elle ne les élude pas, « mais parlons aussi de ce que l'humain a d'extraordinaire ». Une vision qui l'a amenée à réaliser Les Braves, sculpture géante plantée sur Omaha Beach, la plage du débarquement.

« C'est une alliance magique entre l'art et la science. Si on rencontre un problème, on améliore le processus. On repousse toutes les limites. »

« C'est l'œuvre et son thème qui définissent le lieu. Pour les Braves, je travaillais sur le courage. Ça ne pouvait pas être étriqué. »

Vitae et la lune, alors ? « Je travaillais autour de la vie ; une sculpture animée, vivante, rassemblant l'humanité. Je cherchais un lieu universel, magique presque. » Les rencontres et la vie ont fait le reste. Une soirée avec un scientifique de la Nasa a mené à l'évidence. « J'aime travailler avec les scientifiques. Ils sont très proches des artistes, capables de repousser les limites, d'envisager d'autres perspectives avec d'autres critères. »

Elle, avec son âme de pionnière, qui a décrété « qu'impossible n'était pas intéressant », a franchi les obstacles un à un, et notamment rencontré les bonnes personnes comme Shaun Whitehead, son directeur technique, ingénieur de l'espace. « C'est lui qui a les contacts pour le vol lunaire. Notre option serait de profiter du Google lunar price. Deux équipes concourent : Spaxe X et Rocket Lab. » L'idéal serait que Vitae profite du rover. Outre les données, vidéos et images transmises vers la Terre, il transporterait et déposerait la sculpture.

2018 pourrait être LA date, « mais dans le monde spatial, les dates sont très aléatoires ». Certains soirs, la sculpture serait visible depuis la Terre avec l'illumination du million de mains humaines, numérisées et réduites. « Ces mains, c'est l'essence même de l'œuvre. Je recueille des empreintes partout sur la planète. Le jour du lancement, l'exposition itinérante sur Terre sera lancée avec les mains à taille réelle. »

Laurence SCHMITT

Mécène, vente et crowdfunding

D'argent, Anilore Banon ne parle pas beaucoup. Dassault Systèmes est le principal mécène, à côté de toute une armée de bonnes volontés. « Je vends des petites répliques de Vitae à des collectionneurs et fais appel au crowdfunding. » Après, tout dépendra de la solution de lancement. « On garde deux options, en fonction du développement technique et du financement. » Un diamètre de 1,50m ou 4,50m pour la sculpture. L'astrophysicien Jean Audouze est le parrain du projet.

« Ce projet de sculpture sur la Lune n'est pas aberrant. »

d'Alain Hautcœur, dirigeant-créateur de la société Nimésis.

« Il y a l'aspect artistique mais aussi l'intérêt d'envoyer des objets radiopilotés sur notre satellite et voir comment ils se comportent. » Pour Nimésis, c'est une vitrine exceptionnelle. Ces trois années de recherche sur le concept lui ont permis de déposer un brevet. « Une technologie compatible avec des détecteurs d'incendie autonomes. On peut aussi extrapoler pour des éléments extraterrestres et spatiaux. » La petite société de sept salariés, spécialisée dans les métaux à mémoire de forme, notamment dans le domaine médical, travaille d'ailleurs à son agrément spatial.

Mieux vivre votre vie

■PSYCHOLOGIE

La pudeur est de retour

L'été est la saison de l'effeuillage, certes. Pourtant, 88 % des Françaises se déclarent pudiques, et de nombreux hommes se disent « sursaturés » d'images de nus. L'avant-goût d'un nouvel essor du puritanisme ?

Cet été, où que vous soyez au bord de l'eau, observez bien la grève. Et surtout les corps féminins qui y flânent. Tous (ou presque) topless ? Pas si sûr. Selon différents sondages, la tendance serait même à l'opposé. Un phénomène de « repli » ou de «préservation de l'intimité », selon l'expression de Frédéric Micheau, auteur d'un sondage sur le sujet. Une réserve nouvelle, en dépit d'une nudité toujours aussi ostentatoire dans la pub, dans les médias ou sur les réseaux sociaux. Une aspiration à plus de discrétion touchant l'ensemble des générations et qui, ces dernières saisons, s'illustrerait entre autres « par le retour en force du bikini, notamment chez les jeunes filles », détaille l'enquêteur.

Ainsi, selon une autre étude, seules 12 % des Françaises enlèveraient le haut durant les chaudes journées. Et ce chiffre ne cesserait de baisser… Frilosité conjoncturelle ou retour de balancier révélateur de mouvements émergents ? Pour nombre de spécialistes, dont le sociologue Jean-Claude Kaufmann, cela ne fait pas un pli : tant dans les discours que dans la manière dont nous agissons, « aucun doute qu'une vague de pudeur est en train de nous rattraper ».

En 2016, le curseur entre l'acceptable et l'indécent est-il en train de remonter d'un cran ? Photo DR

Repus de l'exhibition massive des corps ?

Depuis peu, anthropologues, psys et philosophes tentent, à leur tour, de fournir des réponses. Pourquoi serions-nous moins enclins à nous dénuder sur la plage alors même que nous partageons tant de selfies ? Peut-être simplement par prudence. En 2016, la crainte du rayonnement solaire, donc du cancer de la peau, est devenue si vive qu'après avoir vu le jour en Océanie, puis déferlé sur les États-Unis, le « syndrome australien » serait en passe de débarquer sur nos côtes. Pour preuve, jetez un œil sur la tenue des plus petits sur le sable : combien de bébés nus ? Combien protégés dans un vêtement anti-UV ? D'année en année, les ventes de ces maillots techniques explosent. « Même s'il faut noter, par ailleurs, que les clubs naturistes ne désemplissent pas. C'est tout de même une vraie psychose sanitaire qui nous submerge », analyse l'anthropologue Jean-Didier Urbain, auteur de *Sur la plage* (Payot).

Autre motif invoqué : le malaise que susciteraient les normes esthétiques en vigueur. Si trop de nu tue le nu, trop de pression mènerait à trop de comparaisons. « Il faut écouter les patients parler de leur corps pour comprendre le poids de leurs complexes », explique le psychanalyste Gérard Bonnet. « L'univers dans lequel nous vivons est exhibitionniste, il entretient un spectacle permanent. Victimes de la tyrannie du paraître, devant continuellement se mesurer à des modèles inaccessibles, de plus en plus d'individus souffrent de fortes inhibitions allant de la honte à la peur du ridicule. » Aussi, pour beaucoup, la plage est devenue un champ de bataille où règnent des règles officielles de bienséance… D'où, sans doute, ces chiffres étonnants : 88 % des Françaises se disent désormais pudiques, et ce chiffre est encore plus élevé chez celles qui n'aiment pas leur corps. Or, elles sont plus de la moitié « à avoir du mal à s'accepter physiquement »…

Stéphanie TORRE

sondage

Des vertus érotiques

La pudeur redevient à la mode. A juste dose et consentie, elle peut même accroître le désir.

C'est un fait : notre pudeur évolue. Vers la pudibonderie ? Professeure à l'université Sorbonne Paris Cité, Claude Habib, auteure de *La Pudeur, la réserve et le trouble* (Autrement) et de *Deux ou trois nouvelles du diable* (Éditions de Fallois), n'est pas aussi affirmative. Selon elle, même si notre société apparaît plus chaste que celle des années Mitterrand, « il ne faut pas oublier l'effet Internet ».

« Plus besoin de playmate à la télé : le sexe se regarde désormais en aparté. La pudeur est, par nature, une valeur discrète », observe-t-elle. Avant de conclure : « Méfions-nous des apparences. »

Comme elle, Jean Claude Bologne l'avait d'ailleurs remarqué : depuis l'Antiquité, jamais ce « sentiment de honte et de gêne » n'a vraiment disparu. Même si ces codes ont maintes fois varié selon les lieux ou les classes sociales. Seins omis au Moyen Âge, affichés au XVIIIe siècle, chastement recouverts au XIXe, puis de nouveau libérés entre 1970 et 2000… « La pudeur se présente comme un processus dynamique et, à chaque époque, un équilibre se forme entre permissivité et pruderie excessive », détaille Claude Habib. « On dit que les jeunes filles d'aujourd'hui cachent davantage leur poitrine. Mais voyez comme certaines dévoilent leur nombril. » Ou leurs genoux… Via des pantalons volontairement déchirés que toute une génération de garçons a aussi adoptés.

Le piment du désir

Comme souvent à travers l'histoire, notre appréhension de la pudeur serait-elle donc en train de se rééquilibrer ? Dans un récent petit essai intitulé *La Pudeur* (Plon-France Culture), les philosophes Adèle Van Reeth et Éric Fiat défendent cette idée : différente de la décence (ou de la dignité), qui répond à des injonctions sociales, la pudeur, ce « clair-obscur » qui fait « rougir l'esprit » de l'intérieur, redeviendrait, aujourd'hui, une valeur essentielle. « Il faut se démarquer de ceux qui ne voient en elle qu'une vertu désuète et ringarde », notent-ils. Parce que c'est une qualité éthique… Mais aussi érotique. N'est-elle pas, à juste dose et consentie, le « piment du désir » qui accroît la « désirabilité » de ce qu'elle cache ?

S. T.

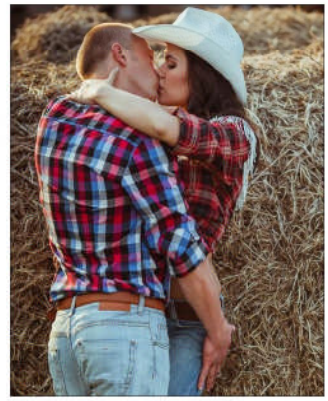

Pour les philosophes Adèle Van Reeth et Éric Fiat, le fait de ne pas trop en montrer est « une qualité éthique mais aussi érotique ». Photo SHUTTERSTOCK

En kiosque ce mois-ci

coup d'arrêt

Le Pistolero Contador va tirer sa révérence

Une dernière Vuelta et puis il s'en ira : à 34 ans, Alberto Contador va mettre un terme à sa carrière, symbole de son époque faite d'un génie absolu sur les pédales, mais aussi d'une part d'ombre et de dopage. Le "Pistolero" Contador annoncé sur les réseaux sociaux qu'il prendrait sa retraite après le Tour d'Espagne (19 août-10 septembre).

Neuf ou sept ? Cette simple question autour du nombre de grands tours remportés par le Madrilène aux sourcils de jais résume à elle seule sa carrière. Sur le terrain, Contador s'est imposé à neuf reprises entre 2007 et 2015 dans tous les grands tours, inscrivant son nom au palmarès du Giro, du Tour de France et de la Vuelta, côtoyant les Jacques Anquetil, Eddy Merckx, Felice Gimondi, Bernard Hinault et Vincenzo Nibali dans ce cercle très fermé. Un tour de force que Lance Armstrong n'est jamais parvenu à réaliser. Mais dans ces années post-Armstrong, où le cyclisme international fait une chasse sans merci au dopage, l'Espagnol, grimpeur orgueilleux, au style d'une grande fluidité, est rattrapé par la patrouille. Pour quelques nanogrammes de clenbutérol, il est contrôlé positif lors du Tour de France 2010. Adieu le gain du Tour de France 2010 et la victoire finale dans le Giro 2011, une sanction qu'il n'a jamais acceptée.

Se relever de grandes difficultés aura été l'une des marques de fabrique de Contador, à l'image de cette chute en 2004 en plein Tour des Asturies, un début de rupture d'anévrisme et une opération d'un œdème cérébral, qui auraient pu lui coûter la vie. Et c'est avec un mental d'acier qu'il ira chercher la Vuelta 2012 après sa sanction. C'est sur ses terres espagnoles qu'il partira à la conquête de derniers raides dont il a le secret, à partir du 19 août.

l'image

Photo AFP

Sara Errani est suspendue deux mois. L'ancienne finaliste du tournoi de Roland-Garros a été contrôlée positive à une substance dopante. Le résultat d'un de ses tests de début d'année contient en effet des traces d'anastrozole, un médicament utilisé pour le traitement du cancer du sein... Qu'elle dit avoir ingéré en mangeant des tortellinis préparées par sa mère.

vite dit

« De gros problèmes »

« Des médailles remises des années après pour cause de dopage et une cérémonie (celle du 100 m dimanche soir) *avancée pour éviter la bronca. L'athlétisme a de gros problèmes ! »* Il a toujours couru très vite et n'a jamais eu la langue dans sa poche : **Michael Johnson**, champion olympique du 200 m et du 400 m en 1996, n'est pas vraiment content de la direction que prend sa discipline de prédilection.

c'était un 8 août

1981 : Federer, légende éternelle

Roger Federer. Photo AFP

Un jour, que les suiveurs du tennis espèrent le plus lointain possible, la Suisse rendra peut-être le 8 août fêté. Car c'est ce jour, en 1981, qui a fait une bosse dans l'univers de la raquette. Le jour de naissance de Roger Federer.

Amené sur un court par deux parents amoureux de ce sport, le garçon montre vite des prédispositions. Une coordination hors-norme, des qualités physiques au-dessus de la moyenne : un futur champion. Mais Federer ne se contentera pas de ça. Il ira plus loin. Bien aidé par un mental en acier trempé qui lui permet de repousser la lassitude, le Suisse va marquer son sport. D'une empreinte profonde. Indélébile. Recordman du nombre de titres en Grand Chelem (19), n°1 mondial pendant 302 semaines, il fêtera ses 36 ans avec l'immense satisfaction d'être, 14 ans après le début de son règne sur le tennis international, encore compétitif. Au point d'être le favori de l'US Open, qui débute dans quelques semaines à peine...

notre sélection télé

ATHLÉTISME. 20h : championnats du monde à Londres en direct sur Eurosport 1 et France 3.

BASKET. 20h20 : France - Croatie (match de préparation à l'Euro) en direct sur SFR Sport 2.

CYCLISME. 15h : Tour du Benelux (2e étape) en direct sur Eurosport 1.

FOOTBALL. 18h20 : Laval (N1) - Lorient (L2) (Coupe de la Ligue, 1er tour) en direct sur Canal + Sport. **20h30** : Real Madrid - Manchester United (Supercoupe de l'UEFA) en direct sur beIN Sport 1. **20h55** : Lens (L2) - Ajaccio (L2) (Coupe de la Ligue, 1er tour) en direct sur Canal + Sport.

TENNIS. 17h puis **20h30** : tournoi WTA de Toronto en direct sur beIN Sport. **18h** puis **20h30** : masters 1000 de Montréal en direct sur beIN Sport.

TENNIS — *moselle open à metz (17-24 septembre)*

Julien Boutter: « De belles choses ont été réalisées ! »

Le directeur du Moselle Open et son équipe proposeront une 15e édition qui a de l'allure malgré une féroce concurrence et une période de préparation écourtée par le faux-départ du tournoi en Asie.

Julien Boutter: « Je suis heureux que l'événement soit resté pour la dynamique du territoire ». Photo Pascal BROCARD

Votre sentiment à propos de cette première liste de champions que l'on verra à Metz en septembre? «Plus que honorable! Combien d'années avons-nous eu les huit têtes de série dans les quarante meilleurs mondiaux? Evidemment, on peut toujours comparer et dire: l'an dernier, il y avait Thiem (Autriche, n°1 du tournoi-2016) du Top-10 et depuis, on parle de lui encore un peu plus...»

GRAND ANGLE

• **Et il y a cette cruelle Rod Laver's cup qui vous concurrence, vous privant des meilleurs sans oublier la coupe Davis ou le tournoi de Saint-Pétersbourg. Finalement, vous vous en sortez bien!** «La Rod Lavers'cup, on le savit depuis un ans. Sur le principe, elle a été un "élément" pourf expliquer la volonté de vendre le Moselle Open. Finalement, on aura au moins trois ou quatre joueurs du Top-20.»

• **En tant qu'ancien champion et directeur de tournoi, que pensez-vous de ce nouveau rendez-vous mondial?** «On verra si cette exhibition tient un an, ou deux... Voir à la télé des doubles Federer-Thiem contre Sock-Raonic pendant des heures, je ne suis pas sûr que ce soit une bonne idée. Du moins pas à cette époque de la saison. Ok, entre le 20 ou le 25 décembre, quand les joueurs ont besoin de reprendre la compétition avant l'Australie. Mais balancer un tel rendez-vous en septembre...»

Pavillon bleu

• **Dans tableau-2017 du Moselle Open figurent des valeurs sûres et pas mal de Français.** «Oui, d'anciens vainqueurs ou finalistes et des Français comme toujours en France! C'est un bon principe, on ne va pa se plaindre car quand la génération des Tsonga, Monfils, Gasquet, Simon, Benneteau, Mahut partira, il nous restera plus que Pouille! Et là, tout le monde dira: ah, il n'y a pas de Français dans le tournoi...»

• **Pas de Monfils à Metz. Il va à Saint-Pétersbourg?** «Oui. Il n'a jamais reçu une offre pareille sur le circuit. Je le comprends. Sinon, on a des gars fiables, sur qui on peut compter et qui joueront le jeu. Parfois, il y a des bons et on est déçu.»

• **Il vous reste trois invitations dans la poche. Une belle arme.** «Nous attendons la tournée américaine et je suis en train de négocier avec un jeune qui monte.»

« De belles choses»

• **Sinon, Julien Boutter est-il un homme apaisé et heureux après cette période de turbulences?** «Surtout content de par l'équipe mise en place, qui a un langage commun. Content des associés qui sont restés, de ceux qui sont arrivés. Tout le monde met la main à la pâte au cœur d'une structure claire. Les missions de chacun sont bien définies.»

• **Les incertutudes sur l'existence du tournoi ont été levées?** « La première chose était de pérenniser l'événement financièrement en montant un tableau de qualité. C'est le cas. On voulait proposer aussi dès cette année des nouveautés. On est dans les clous. En six mois de travail, un ordre de marche a été établi et de belles choses ont été réalisées.»

• **Optimisme de rigueur?** «N'oublions que n'est pas une reprise mais une année zéro. Nous n'avons pas eu assez de temps pour tout reprendre et modifier. On a agi sur les choses les plus importantes. Un autre travail commencera dès octobre avec un plan d'attaque précis sur deux, trois ou quatre ans. Là, il a fallu racheter la dette du passé, consolider. Nous ne pouvions pas faire n'importe quoi. Alors, je suis heureux que l'événement soit resté. Quand un perd un tournoi, on ne le revoit pas».

Alain THIÉBAUT.

la liste

N°1 : Goffin (Bel, 13e mondial)
N°2 : Carreno Busta (Esp, 15e)
N°3 : Pouille (Fra, 18e)
N°4 : Muller (Lux, 21e)
N°5 : M. Zverev (All, 26e)
N°6 : Gasquet (Fra, 29e)
N°7 : Simon (Fra, 39e)
N°8 : Paire (Fra, 41e)
N°9 : F. Mayer (All, 57e)
N°10 : Basilashvili (Géo, 63e)
N°11 : Herbert (Fra, 69e)
N°12 : Sela (Isr, 77e)
N°13 : Kicker (Arg, 80e)
N°14 : Almagro (Esp, 81e)
N°15 : Istomin (Ouz, 82e)
N°16 : Seppi (Ita, 83e)
N°17 : Copil (Rou, 86e)
N°18 : Kavcic (Slo, 87e)
N°19 : Gombos (Svq, 88e)
N°20 : Giannessi (Ita, 89e)
N°21 : Benneteau (Fra, 90e)

• *Cette liste n'est pas définitive. Elle sera enrichie de trois invités (wild cards) et de quatre joueurs issus des qualifications.*

Richard Gasquet est de retour à Metz. Photo AFP

Système d'arbitrage : première mondiale !

Un système d'arbitrage révolutionnaire sera inauguré à Metz à l'occasion du Moselle Open. Il en existait un sur le circuit professionnel mais voilà que la société Foxtenn arrive avec ses quarante caméras qui filment l'impact de la balle sans aucune marge d'erreur ! Le système espagnol, d'ores et déjà accepté par l'ATP, la WTA et les étapes du Grand chelem, effectuera ses débuts aux Arènes en septembre ! Une grande première mondiale qui permettra aux joueurs, arbitres, spectateurs d'apprécier en temps réel statistiques et images. Les laboratoires mosellans Lehning seront partenaires cette opération de prestige.

Un son et lumière...

Par ailleurs, la société messine MPM, spécialisée dans l'audiovisuel, proposera « une mise en lumière dynamique du court central avec une entrée des joueurs scénarisée ». Attendez-vous à du grand noir avant des éclairs de génie comme au Masters de Londres ou à Paris-Bercy !

Ensemble, c'est tout

Réunis à l'Hôtel du département, ce lundi à Metz, les acteurs et soutiens du Moselle Open ont profité de l'instant pour afficher leur ambition : pérenniser le tournoi et l'installer définitivement en Moselle.

Il avait fallu attendre qu'un quatuor rejoigne le fond de la salle et que les discussions cessent pour deviner la solennité du moment. Une poignée de minutes plus tôt, 18h30 avaient sonné et une petite procession avait rejoint l'un des salons de l'Hôtel du département, à Metz.

Alors, allaient-ils en parler ? Patrick Weiten, président du conseil départemental, Raymond Doudot, président de la société Open de Moselle, Eric Lucas, directeur général de l'événement, et Julien Boutter, l'historique directeur du tournoi, allaient-ils évoquer cet accouchement difficile ? Ou choisiraient-ils de tout balayer sous le tapis, version "adieu le passé, vivement l'avenir" ? A cette interrogation, à un mois et demi à peine des premiers coups de raquette, le maître des lieux a répondu. Sans pincettes. Du Patrick Weiten dans le texte : *« Certains espéraient que ce tournoi n'ait pas de futur. Un passé, oui, mais pas de futur. »*

Partenaire public principal du Moselle Open, le conseil départemental a, par sa voix, réaffirmé son soutien sans faille à une organisation qui a mué. Par choix et par obligation. *« Il y a un an, on ne faisait pas les fiers,* résume Raymond Doudot. *Mais beaucoup de personnes ont choisi de ne pas laisser partir le Moselle Open, et Monsieur Weiten en fait partie. »*

Patrick Weiten, Raymond Doudot, Eric Lucas et Julien Boutter avaient donné rendez-vous pour dévoiler la liste des joueurs. Mais pas seulement... Photo Pascal BROCARD

« On y est »

Costume impeccable de rigueur, Eric Lucas, le directeur général, abonde dans le même sens : *« Les banques ne nous demandaient pas de business plan... Elles nous demandaient quand est-ce qu'on pensait déposer le bilan ? Aujourd'hui, le Moselle Open est de retour. Et il a la fierté de s'appuyer sur un ancrage et un investissement 100 % local. »*

« Cet amour du territoire », selon Julien Boutter, c'est ce qui va permettre à l'événement de s'installer dans le temps. *« Des gens, du public et du monde des entreprises, pensaient il y a encore peu que le tournoi n'aurait pas lieu. Mais si, on y est. »* Et ils veulent y rester. Aux habituels points forts, comme son côté économique qui fait du Moselle Open un des plus beaux salons de rencontre de l'Est de la France pour les entreprises, les organisateurs ont souhaité ajouter du neuf. Ajouter leur patte : *« On veut être présent pour l'ensemble du public,* soutient Eric Lucas. *Pour le côté économique et le côté fête, mais aussi pour le grand public, qui aura droit à un clubhouse, un lieu de vie permanent. Parce qu'un tournoi de cette ampleur, c'est aussi un show. »* Qui ne voulait pas s'éteindre.

Michael PERRET.

Retrouvez notre galerie photos sur notre site republicain-lorrain.fr

l'info

Bouhanni au départ du Tour de l'Ain

CYCLISME. Thibaut Pinot, 4e du dernier Giro, sera la principale attraction du Tour de l'Ain, de mardi à samedi, où ses talents de grimpeur pourront lui permettre de faire la différence lors des deux dernières étapes de montagne. Contraint d'abandonner dans la 17e étape du Tour de France avant le sommet de la Croix-de-Fer en raison d'un état fiévreux, le Franc-Comtois aura une belle occasion de se refaire une santé. Le Vosgien Nacer Bouhanni (Cofidis) visera, lui, le classement par points et la victoire dans les deux premières étapes de plaine.

télex

Delestre

EQUITATION. Avec un double sans-faute sur *Chesall Zimequest*, le Lorrain Simon Delestre a pris la deuxième place du Grand Prix de la ville de Londres, dans l'étape anglaise du Longines Global Champions Tour.

Trentin

CYCLISME. L'équipe Orica a annoncé lundi la venue pour les deux prochaines saisons de l'Italien Matteo Trentin (28 ans, Quick-Step), dans l'objectif principal des classiques du printemps. Trentin a gagné deux étapes du Tour de France (2013 et 2014) et une du Giro (2016), ainsi que le Paris-Tours (2015).

Matteo Trentin. Photo AFP

Querrey

TENNIS. Grâce à sa victoire dimanche à Los Cabos (Mexique), l'Américain Sam Querrey fait son entrée dans le Top 20 du classement ATP, publié ce lundi et toujours dominé par le Britannique Andy Murray.

Mladenovic

TENNIS. Kristina Mladenovic a été sèchement battue (6-2, 6-3) par la Tchèque Barbora Strycova, 26e mondiale, dès le premier tour du tournoi de Toronto lundi. La 13e mondiale et n°1 française n'avait plus subi une élimination au 1er tour depuis le tournoi de Rome au mois de mai.

Bonneval

RUGBY. Coup dur pour le Stade toulousain, qui sort d'une saison noire. L'ailier Arthur Bonneval, victime d'une rupture du ligament croisé antérieur du genou droit lundi à l'entraînement, devrait être absent neuf mois des terrains.

Sharapova

TENNIS. la Russe Maria Sharapova, de retour à la compétition fin avril après une suspension de 15 mois pour dopage au meldonium, a reçu une invitation des organisateurs du tournoi de Pékin (30 septembre-8 octobre) où elle s'était imposée en 2014.

Gaudin

CYCLISME. Auteur d'une superbe saison sous les couleurs de l'Armée de Terre, le tricolore Damien Gaudin rejoindra la formation Direct Énergie en 2018.

FOOTBALL supercoupe d'europe

Du beau monde dans les Balkans

Affiche de prestige, ce mardi, en Supercoupe d'Europe. Le Real Madrid, avec Ronaldo, défie Manchester United à Skopje.

Les Red Devils de Jesse Lingard et le Real Madrid d'Isco s'étaient séparés sur un nul, en préparation, cet été. Photo AFP

Double tenant de la Ligue des Champions, le Real Madrid de Zinédine Zidane tentera également de conserver la Supercoupe d'Europe face au Manchester United de Jose Mourinho, ce mardi à Skopje, en Macédoine (18h45).

Surprise : Cristiano Ronaldo figure dans le groupe espagnol. Il n'a repris l'entraînement que samedi, après des vacances prolongées à la suite de la Coupe des Confédérations en Russie. Et après une mise en examen fin juillet pour fraude fiscale accessoirement…

Vainqueur de l'édition 2016 contre Séville (3-2 a.p.), son Real va tenter de décrocher une quatrième Supercoupe d'Europe pour se rapprocher du record (cinq) codétenu par le Barça et l'AC Milan. Man U, de son côté, vise un deuxième succès.

Les deux clubs n'abordent pas le match dans les mêmes dispositions. « *Le Real est une équipe, un club, une institution qui a faim. Nous savons tous où nous sommes et quand on finit une saison en gagnant comme la saison dernière, ça aide à essayer de faire la même chose* », explique Zidane.

Mourinho et ZZ avaient travaillé ensemble lorsque le Portugais entraînait le Real (2010-2013). Et, une fois n'est pas coutume, « Mou » a fait profil bas : « *Nos joueurs n'ont pas beaucoup d'expérience des grands matches européens. C'est un nouveau Manchester United, une nouvelle génération de joueurs* » qui va affronter « *la meilleure équipe d'Europe* ». Lui-même n'a jamais remporté la Supercoupe d'Europe.

Le Real favori ?

Sur le papier, le statut de favori revient au Real, mais le contexte le relativise. Car il a connu une préparation morne, avec des revers contre Manchester City (4-1) et Barcelone (3-2), et des nuls (1-1) face à une sélection de MLS (Championnat nord-américain) et… Manchester United, le 23 juillet aux États-Unis.

Les recrutements ont été modestes (le milieu Dani Ceballos du Betis et l'arrière gauche français Theo Hernandez de l'Atletico), en attendant une éventuelle arrivée de Kylian Mbappé, pour lequel le Real a proposé 180 M€ à Monaco, selon le quotidien *Marca*.

Manchester a frappé plus fort, disputant plus de matches pour se roder, avec un bilan de cinq victoires, un nul et une défaite, face au Barça. Et il a attiré le défenseur central suédois Victor Lindelof (Benfica), mais surtout le milieu serbe Nemanja Matic (Chelsea) et l'attaquant belge Romelu Lukaku (Everton).

ligue 1

Simon Falette : « On a été trop gourmand »

Le défenseur du FC Metz revient sur la première défaite des Grenats, face à Guingamp (1-3) et répond aux procès intentés à son équipe sur la défense et le physique.

Simon Falette et le FC Metz ont été surpris d'entrée par les Guingampais de Jimmy Briand. Photo Pascal BROCARD

Que vous inspire le départ de votre ami Cheick Doukouré à Levante ? « D'abord, je lui souhaite bon vent. Je suis content pour lui. C'est un projet qu'il appréciait en plus. Parfois, on est contraint de partir mais pas forcément où on veut… Il va me manquer bien sûr, mais on a déjà joué l'un loin de l'autre. »

• Votre nom apparaît encore parmi les départs potentiels cet été. Où en êtes-vous ? « Je pense avoir fait une première saison satisfaisante. On s'est maintenu, je me suis adapté à ce championnat et c'est vrai qu'il y a des intérêts de clubs mais, pour l'instant, aucun accord n'a été trouvé. Et il me reste deux ans de contrat ici. Donc je suis Messin. »

• Le nom de Trabzonspor a circulé… « Il y a des offres mais ce n'est pas forcément ce genre de clubs… Et tant qu'il n'y a pas de feu vert, je suis Messin. »

« Défendre ensemble »

• On parle de cette première défaite contre Guingamp (1-3) ? « Ce n'est pas ce que j'avais envisagé. Le vestiaire non plus. On n'a pas sous-estimé Guingamp. On a bien commencé, on a eu le ballon pendant 30 minutes et on a été trop gourmand. Je l'ai senti sur le terrain. D'ailleurs, on prend des buts sur des temps forts. On nous a laissé le ballon et peut-être qu'on s'est un peu pris pour d'autres, en voulant jouer plus offensif. On a oublié les fondements, défendre ensemble. »

• Et la défense de Metz est à nouveau pointée du doigt… « Pour moi, on a une défense de qualité, avec des joueurs d'expérience. Mais voilà, on a fini plus mauvaise défense du championnat la saison dernière et ça ne nous valorise pas nous, défenseurs. Ça ne valorise pas l'équipe non plus. On a à cœur de faire beaucoup mieux que cette année. Guingamp, il ne fallait pas que ça se passe comme ça… »

• La défense est-elle seule responsable ? « Défendre, c'est un travail d'équipe, mais, forcément, on va parler du gardien et des défenseurs à chaque fois qu'on prendra beaucoup de buts. C'est notre métier, on assume. Moi, je ne crois pas avoir été mis en difficulté sur ce match mais au final, on prend trois buts. Il faut simplement qu'on défende mieux ensemble et qu'on fasse moins d'erreurs. »

• Avez-vous pioché physiquement ? « Non. Ce n'est pas l'explication. On a fait une bonne préparation avec Hugo Cabouret. Personnellement, je ne me suis pas senti moins bien en deuxième mi-temps. Mais on a eu moins le ballon et quand tu prends beaucoup de vagues, c'est difficile d'y résister. »

• Le calendrier (Bordeaux, Monaco, Paris) vous inquiète-t-il ? « Non. C'est peut-être le moment de les affronter. On est capable, en plus, de faire des résultats contre les gros. De toute façon, il faut les jouer et, si l'on se base sur ce qu'on a fait en première mi-temps contre Guingamp, on peut redonner des couleurs au FC Metz. »

• Un mot, pour finir, sur votre futur duel contre Neymar ? « C'est l'un des meilleurs joueurs du monde. Depuis que je suis tout petit, le PSG est mon club de cœur. Bien sûr, ça me fait quelque chose. Pour des joueurs comme moi, c'est extraordinaire. Mais quand on jouera contre lui, il n'y aura plus de club de cœur. »

Christian JOUGLEUX.

fc metz express

Tableau de bord. *Hier* : une séance d'entraînement à 16 h. *Aujourd'hui* : une séance à 10 h. *Demain* : une séance à 10 h. *Jeudi* : une séance à 10 h. *Vendredi* : une séance à 10 h. *Samedi* : Bordeaux-Metz à 20 h.

D'un match à l'autre. *Dernier match* : Metz - Guingamp (1re journée de Ligue 1), samedi 5 août : 1-3. Prochain match : Bordeaux - Metz (2e journée de L1), samedi 12 août à 20 h. À suivre : Metz - Monaco (3e journée de L1), vendredi 18 août à 20h45 ; puis Caen-Metz (4e journée de L1) samedi 26 août à 20 h.

À l'infirmerie. En délicatesse avec une cuisse, l'attaquant sénégalais *Opa Nguette* pourrait reprendre l'entraînement cette semaine. Le FC Metz doit communiquer son point médical ce mardi.

L'info. *Avec* 32 % et 29 % des votes sur le site internet du *Républicain Lorrain*, les recrues estivales Nolan Roux et Géronimo Poblete ont été désignés meilleurs Messins du match contre Guingamp. Parmi leurs coéquipiers, seul Renaud Cohade sort un peu du lot, avec 17 % de voix.

ligue 2

Mandanne parti pour de bon à Châteauroux

Initialement prêté, Christophe Mandanne fait finalement l'objet d'un transfert pur et simple.

On savait que Christophe Mandanne allait quitter l'ASNL pour rejoindre Châteauroux (L2). Un départ initialement prévu sous la forme d'un prêt jusqu'à la fin de la saison. Mais l'ancien attaquant guingampais est finalement transféré pour de bon, alors qu'il lui restait quasiment deux ans de contrat à Nancy. L'ASNL et la Berrichonne ont trouvé un accord financier qui arrange visiblement tout le monde. Comme annoncé également dans ces mêmes colonnes, Christophe Mandanne (32 ans) n'est pas parti tout seul à Châteauroux. Yann Mabella l'accompagne mais, de son côté, il n'est que prêté. À l'issue de ce prêt, Mabella aura encore une année de contrat à Nancy, jusqu'en juin 2019.

Visite médicale ce mardi pour Nordin

Le départ de Mandanne et le prêt de Mabella vont peut-être permettre à l'ASNL d'aller plus loin que les quatre renforts supplémentaires annoncés d'ici la fin du Mercato… En attendant le Clermontois Rémy Dugimont, l'effectif nancéien va en tout cas accueillir officiellement le jeune attaquant Arnaud Nordin. Prêté par Saint-Etienne, Nordin passera tous ses tests médicaux aujourd'hui à Nancy. Ensuite, l'ailier gauche, international français U19, effectuera son premier entraînement en Forêt de Haye.

Saint-Ruf essai commencé

Nicolas Saint-Ruf, pour sa part, a bien commencé son essai en Forêt de Haye hier après-midi. Le défenseur central de 24 ans est libre après la dégringolade du Sporting Bastia qui a perdu le statut pro. Le staff nancéien va l'observer durant les prochains jours, avant de donner son feu vert ou pas.

Chantôme a préféré Lens

Grosse déception pour l'ASNL qui s'était beaucoup activée ces derniers jours pour souffler Clément Chantôme au nez et à la barbe du RC Lens. Mais les Sang et Or ont également fait le nécessaire de leur côté pour trouver un accord financier avec Rennes qui a accepté de leur prêter l'ancien milieu de terrain du PSG, une sélection en équipe de France A. Les dirigeants nancéiens travaillent sur d'autres pistes mais l'échec de la négociation avec Chantôme est une bien mauvaise nouvelle. C'est typiquement ce genre de milieu de terrain qui pourrait permettre à l'ASNL de hausser son niveau de jeu.

Christophe Mandanne. Photo LER

Romain JACQUOT.

Sneijder, le nouvel Aiglon royal

Après Balotelli l'an dernier, Nice a encore frappé un grand coup en s'offrant les services de Wesley Sneijder.

Wesley Sneijder a été accueilli avec ferveur par les supporters niçois. Photo OGC Nice

C'en devient une habitude. Ces dernières saisons, Nice s'est illustré en relançant des joueurs en seconde partie de carrière et parfois en difficulté, comme Ben Arfa, Belhanda ou Balotelli. Cette fois, le joli coup s'appelle Wesley Sneijder (33 ans). L'international néerlandais s'est engagé avec les Aiglons pour un an et une année supplémentaire en option.

Fierté de la célèbre académie de l'Ajax Amsterdam, le milieu de terrain a été libéré de son contrat avec Galatasaray. Ses qualités de meneur, sa justesse de passes, ses coups francs et son intelligence en font un indispensable renfort en vue de la double confrontation avec Naples en barrage de la Ligue des Champions (aller en Italie le 16, retour le 22).

S'il n'a plus le volume physique de ses plus belles années et s'il n'est pas réputé pour sa défense, Sneijder reste un formidable renfort d'expérience. En 2010, il avait été l'un des artisans majeurs du triplé historique de l'Inter Milan (championnat – Coupe d'Italie – Ligue des Champions), finaliste du Mondial-2010 et co-meilleur buteur de la compétition. Ce qui lui avait valu le titre de Ballon d'Or officieux, la prestigieuse récompense filant finalement chez Lionel Messi, à la faveur du changement du système de vote.

À 33 ans, le nouveau recordman de sélections avec les Oranje (131 sélections, 31 buts) reste toujours capable de coups d'éclat, notamment dans la dernière passe ou sur coups de pied arrêtés dans un rôle de n° 10. Même s'il n'a inscrit que 5 buts en championnat de Turquie la saison dernière, son association avec Mario Balotelli (26 ans), qui espère comme lui disputer le Mondial-2018 avec sa sélection, fait saliver sur le papier.

Son retour annoncé au FC Utrecht, sa ville de naissance, avait d'abord mis le feu dans les médias néerlandais, mais c'est finalement un chassé-croisé avec Younès Belhanda, prêté à Nice l'an dernier mais recruté par Galatasaray, qui s'est produit.

Saint-Maximin arrive aussi

Parallèlement à ce dossier, l'OGCN a accéléré sur le recrutement d'un ailier vif et son choix s'est porté sur Allan Saint-Maximin. Prêté par Monaco à Bastia la saison passée, ce jeune international français (20 ans) devait passer sa visite médicale ce lundi, avant l'officialisation de son transfert.

Aussi talentueux qu'individualiste, il devra se fondre dans le schéma de Lucien Favre et doper l'attaque azuréenne, alors que Mario Balotelli a des fragilités et que Wylan Cyprien ne devrait faire son retour qu'en janvier.

La révolution de Bielsa

Lille porte déjà l'empreinte de Marcelo Bielsa. L'entraîneur argentin n'a pas seulement transformé une équipe profondément remaniée, il a aussi transfiguré des joueurs déjà présents la saison passée.

Victoire 3-0, jeu très séduisant porté vers l'avant, engouement dans les tribunes : Marcelo Bielsa a déjà posé sa patte sur un Losc qui a fait le plein de confiance pour ses débuts en Ligue 1 face à Nantes (3-0). « *On travaille pour que les matches se passent comme ça. Les entraînements sont durs mais ça nous permet aussi de repousser nos limites*, explique Kévin Malcuit. *C'est vrai que c'est une méthode différente. On apprend beaucoup de choses de cet entraîneur.* »

L'effectif lillois, pourtant renouvelé aux trois quarts, a semble-t-il bien intégré les principes de jeu d'El Loco durant les sept semaines de préparation. Ainsi, dès l'entame du match, les Dogues sont allés mordre les chevilles des Nantais et leur ont imposé un pressing intense. « *On a joué avec beaucoup de dynamisme, le rythme de jeu a été très élevé*, s'est félicité Bielsa. *On verra par la suite si on pourra maintenir le même rythme et la même qualité.* »

Même l'entraîneur nantais Claudio Ranieri a reconnu que son équipe avait été dépassée par l'envie des Lillois. Le Losc a surclassé les Canaris dans tous les domaines, achevant la rencontre avec des statistiques impressionnantes : 65 % de possession, 18 tirs à 8, 14 corners à 2 et 42 centres à 15. En fait, il n'y a pas eu match…

Ils sont transformés

En quelques semaines, l'Argentin a réussi à métamorphoser les rares joueurs déjà présents la saison dernière. Le meneur Yassine Benzia, inconstant ces derniers mois, s'est désormais rendu indispensable. « *Il a construit une grande partie de notre jeu offensif* », a salué Bielsa. Le Néerlandais Anwar El Ghazi, arrivé fin janvier, a réalisé une prestation pleine ponctuée d'un but. Et il a affiché une implication de tous les instants. Sans oublier le défenseur central paraguayen Junior Alonso, qui a grandement participé au jeu, en plus d'ouvrir le score. La question de son transfert, pour laisser une place d'extra-communautaire au Brésilien Caju, arrivé voici deux semaines, risque pourtant de se poser en fin de mois. Mais le fait d'être un titulaire pour Bielsa pourrait faire pencher la balance.

En attendant, Lille va passer un autre test dimanche. C'est Strasbourg et surtout sa Meinau volcanique qui attendent les Dogues.

Buteur, le défenseur Junior Alonso est aussi le joueur lillois qui a touché le plus de ballons contre Nantes. Photo AFP

l'info

Monaco s'offre Ghezzal

Monaco a officialisé l'arrivée, pour quatre saisons, du milieu offensif Rachid Ghezzal (25 ans), qui était libre de tout contrat depuis son départ de Lyon. L'international algérien (11 sélections) a été formé par l'OL mais il avait refusé une prolongation de contrat, privilégiant un départ sans indemnité. Vif et technique, Rachid Ghezzal peut évoluer sur les deux flancs de l'attaque et sera une nouvelle arme pour Leonardo Jardim en L1 comme en Ligue des Champions.

foot actu

Nordin

LIGUE 2. Comme annoncé, le jeune attaquant de Saint-Etienne, Arnaud Nordin (19 ans), va être prêté à Nancy cette saison. Il pourrait être accompagné par le défenseur central Nicolas Saint-Ruf, qui effectue un test en Lorraine. Ce joueur est libre depuis la rétrogradation administrative de Bastia.

Naming

COUPE DE LA LIGUE. La Ligue 2 porte un nom alimentaire (Domino's Pizza), la L1 fait dans l'ameublement (Conforama) et la Coupe de la Ligue a trouvé sa marque dans le rayon d'à côté… Cette compétition s'appellera cette année la Coupe de la Ligue Bricomarché.

Pereira de Sa

LIGUE 1. En difficulté dans ce mercato, Nantes se renforce enfin. Les Canaris enregistrent l'arrivée, pour quatre ans, du milieu offensif Roli Pereira de Sa, un jeune international français formé au PSG.

Payet

LIGUE 1. Touché à la cuisse et sorti à la mi-temps, dimanche, contre Dijon, le Marseillais Dimitri Payet devrait être indisponible une dizaine de jours.

Dimitri Payet. Photo AFP

Tours

LIGUE 2. Le défenseur franco-marocain Aniss El Hriti, à l'essai deuis plusieurs semaines à Tours, a convaincu les dirigeants tourangeaux de lui faire signer un contrat d'une saison, ce lundi. Il évoluait la saison dernière à Epinal, en National.

Valbuena

AMICAL. Transféré cet été à Fenerbahçe, Mathieu Valbuena a inscrit son premier but en amical ce lundi, sur coup franc direct contre Cagliari.

Saint-Maximin

LIGUE 1. Comme attendu, Monaco a perdu un nouveau joueur ce lundi. L'international U20 Allan Saint-Maximin a quitté le club de la Principauté pour s'engager avec le voisin, l'OGC Nice, pour un contrat longue durée.

Otavio

LIGUE 1. Comme annoncé, le Brésilien Otavio va évoluer à Bordeaux cette saison. Le club girondin a confirmé ce lundi avoir trouvé un accord avec l'Atletico Paranaense. « *sous réserve de la signature des documents administratifs et de la visite médicale* ». Otavio doit signer un contrat de quatre ans.

BASKET — euro-2017

Deux premiers tests pour les Bleus

Après un début un peu poussif, les Français passent leurs deux premiers tests de la préparation à l'Euro face à la Croatie ce mardi et à la Lituanie jeudi.

Premiers vrais tests pour les Bleus, ce mardi face à la Croatie et jeudi contre la Lituanie, à trois semaines du coup d'envoi de l'Euro. La France s'est imposée largement 67 à 53 face à la Tunisie, samedi à Pau, mais l'entraîneur Vincent Collet n'a pas caché que l'équipe était encore « *loin du compte* », notamment en défense. « *Inacceptable* », c'est le mot qu'il a lâché pour qualifier l'entame du match dans ce secteur.

Il faut dire que les Tricolores avaient « *les jambes un peu lourdes* » en Béarn après une semaine de travail intensif. La préparation est courte. l'Euro commençant en Finlande dès le 31 août, alors que le travail à accomplir est plus vaste que d'habitude : il s'agit ni plus ni moins que de construire une nouvelle équipe après les retraites internationales de Tony Parker, Mickaël Gelabale et Florent Piétrus et les absences de Nicolas Batum et Rudy Gobert (qui font l'impasse). « *On est dans la phase d'apprentissage. Cela sous-entend un gros volume de travail. Nous avons six ou sept joueurs qui n'ont pas de repères avec ce groupe, ça nous oblige à revoir notre catalogue. Forcément, ça pèse un peu dans les jambes, mais c'est voulu* », explique Collet.

Ces matches face à deux candidats au podium de l'Euro seront aussi le théâtre d'une compétition interne. Les Bleus seront quinze à Orléans, lorsque Yakuba Ouattara, jeune père depuis samedi, et Axel Toupane, parti pour un voyage éclair... en Lituanie, à Kaunas pour signer un contrat, auront rejoint le groupe. Ils ne seront que douze à Helsinki.

A priori, il ne devrait pas y avoir plus d'un joueur écarté à Orléans. « *On veut se donner le temps. On a besoin de voir les associations et les complémentarités* », explique Collet, qui attachera une grande importance à la défense, le secteur sur lequel il reconnaît se poser « *beaucoup de questions* ».

Après Orléans, les Français disputeront un match retour à Kaunas contre la Lituanie le 15 août, puis un tournoi à Toulouse du 18 au 20 août contre la Belgique, le Monténégro et l'Italie. La préparation se terminera à Berlin face à l'Allemagne le 27 août.

La France commencera l'Euro le 31 août à Helsinki contre la Finlande dans un groupe où figureront aussi la Grèce, l'Islande, la Pologne et la Slovénie. La phase finale aura lieu à Istanbul (finale le 17 septembre).

À trois semaines de l'Euro, les Bleus sont encore « loin du compte », estime l'entraîneur Vincent Collet. Photo AFP

OMNISPORTS — la saharienne

Karen Bruck : elle revit grâce au sport

A 38 ans, Karen Bruck a retrouvé la confiance et l'envie de vivre depuis qu'elle participe au raid de la Saharienne à Metz.

Karen Bruck s'entraîne pour le prochain raid de la Saharienne à Metz. Une épreuve de canoë est au programme. Photo DR

Karen Bruck est une écorchée vive. Ce sont surtout les échecs dans sa vie sentimentale qui la pèsent. Veuve depuis neuf ans, elle enchaîne les petits boulots pour s'en sortir et surtout, elle pratique une activité physique pour revivre. « *Je me défoule aux cours de catch à Pont-à-Mousson depuis deux ans et je participe aux entraînements de la Saharienne* (le raid 100 % féminin qui se déroule en septembre à Metz) *depuis trois ans. Je rencontre des femmes brisées par les aléas de la vie ou alors de vraies sportives qui me donnent envie de me surpasser.* »

Karen Bruck a une revanche à prendre à chaque fois qu'elle lace ses baskets. « *Recluse à la maison, je pesais plus de 100 kg avant de rencontrer les organisateurs de la Saharienne. Je n'avais plus confiance en moi, j'étais mal à l'aise en collectivité. Je n'arrivais même plus à tenir une conversation avec des inconnus. C'est en rencontrant un ami d'enfance entraîneur de catch que je suis sortie de ma tanière.* » Le catch mais aussi l'association Inform'elles, qui lutte contre les violences faites aux femmes, ont rallumé la flamme chez Karen.

La tyrolienne pour Borbiconi

« *Aujourd'hui, des gens s'étonnent que je pratique le catch. J'ai pris des coups une grande partie de ma vie et je pratique quand même un sport de combat. Le catch m'a permis de prendre confiance en moi mais aussi d'apprendre à me défendre. Depuis deux ans, je revis. Je suis passée de la taille 52 à 46. J'ai perdu 50 kg. Et d'avoir découvert les Sahariennes, j'ai l'impression que la vie me donne une deuxième chance. D'ailleurs, en septembre prochain, les copines m'ont promis que si je passe l'épreuve de la tyrolienne, mon chouchou Stéphane Borbiconi* (ancien joueur de foot du FC Metz) *sera à l'arrivée. Je déteste être suspendue dans le vide. Mais pour Borbiconi...* »

Ma. T.

ATHLÉTISME — championnats du monde à londres

Darien, l'erreur fatale

Une grosse « touche » à la neuvième haie coûte la médaille de bronze au hurdler lyonnais, finalement quatrième (13"30) à deux centièmes du podium.

Garfield Darien a touché la neuvième haie... L'erreur fatale qui lui coûte une médaille. Photo AFP

Allongé sur la piste, Garfield Darien se tient la tête à deux mains. Maintenant, il se lève avant de jeter son dossard. La déception est immense pour le Lyonnais, quatrième d'une finale du 110m haies maîtrisée jusqu'à l'erreur fatale de la neuvième haie.

Jusque-là, il avait jailli des starting-blocks, avant de faire le match avec le champion olympique Omar McLeod et désormais champion du monde (13"04). Plus que deux haies à franchir quand il tape violemment. Déséquilibré, il a la force de se relancer et de casser sur la ligne. Mais au couloir 1, Serguei Shubenkov est encore à l'affut (2e en 13"14) tandis qu'à ses côtés le Hongrois Balazs Baji a lancé ses épaules deux centièmes plus tôt (13"28 contre 13"30).

A 29 ans, Garfield Darien lorgnait un premier podium mondial en plein air pour tourner le dos à la guigne qui lui collait aux pointes depuis quatre ans. Vice-champion d'Europe 2010 et 2012, il n'avait eu qu'une médaille de bronze aux Mondiaux en salle 2014 à se mettre sous la dent, au milieu d'une incroyable série de coup d'arrêts : mononucléose en 2013, ckikungunya en 2014, déchirure aux Mondiaux 2015 à Pékin (8e) et lésion à la cuisse au pire moment sur la route des JO de Rio 2016.

Enfin libre de s'exprimer depuis l'hiver dernier (4e de l'Euro en salle sur 60m haies à Belgrade), il venait de raboter de son record personnel (13"09 à Ostrava au lieu de 13"15 en 2012) et de marquer les esprits dans la demi-finale de la mort terminée sur les talons du champion olympique Omar McLeod (13"17 contre 13"10) mais devant Serguei Shubenkov et Orlando Ortega.

« *Je ne suis pas déçu*, assure Daniel, son père et coach. *Sa saison est réussie. J'étais persuadé depuis 2012 qu'il faisait partie des meilleurs mondiaux. Par manque de chance, il n'avait jamais pu le prouver jusqu'à maintenant. Avec les changements qu'on a mis en place cette année pour éviter les blessures, on sait que ça ira de mieux en mieux.* » Rendez-vous est pris en 2018 aux championnats d'Europe à Berlin.

Compaoré blessé

On quitte rarement un stade en faisant des sauts de cabri après avoir été éliminé sans gloire d'un concours de qualification du triple saut. Mais là, sa procession pour sortir du stade olympique de Londres a franchement ressemblé à un long chemin de croix.

Le Meusien (il est né à Bar-le-Duc) Benjamin Compaoré, pourtant pas épargné par les pépins physiques tout au long de sa carrière, aura donc attendu d'avoir 30 ans pour se blesser « *pour la première fois en championnats* », hier soir, lors de son entrée en lice aux Mondiaux 2017. « *Sur ma dernière course d'élan à l'échauffement, j'ai ressenti une pointe au bas du mollet gauche*, racontait le triple sauteur wolfisheimois, soutenu jusque devant les médias par le seul qualifié tricolore du jour, le Nîmois Jean-Marc Pontvianne (16,78 m). *J'ai commencé comme ça, en espérant en finir dès le premier essai* (16,46 m). *Forcément, il y a avait de l'appréhension, et à partir de là, la douleur n'a cessé d'augmenter. J'avais un peu peur, je pensais que c'était le tendon d'Achille.* » Après avoir enfilé un bas de contention, l'Alsacien remettait l'ouvrage sur le métier, mais le résultat n'était toujours pas au bout (16,35 m).

Grosse soirée en vue pour les Bleus

La France se voit offrir plusieurs chances de médaille, ce soir, aux Mondiaux de Londres.

20h35 : finale du saut à la perche : Renaud Lavillenie a déjà été fait roi à Londres. C'était en 2012 et il s'était d'ailleurs fait tatouer les anneaux olympiques sur le bras pour ne jamais l'oublier. Dans son jardin du London Stadium ce soir, le Clermontois se verrait bien monter à nouveau sur le trône et coiffer la seule couronne qui manque encore à son palmarès de monarque du saut à la perche : celle de champion du monde. Médaillé de bronze en 2009, 2011 et 2015, en argent en 2013, Lavillenie ne présente cette fois que peu de garanties, tant son début d'année a été gâché par les blessures. « *Il va falloir tout lâcher, mais je ne suis pas inquiet pour ça* », confiait-il après les qualifications, dimanche. Axel Chapelle (22 ans) vivra quant à lui son baptême du feu à ce niveau.

22h10 : finale du 3000 m steeple : Qualifiés sans trembler lors des séries dimanche, Mahiedine Mekhissi et Yoann Kowal retrouvent ce soir l'anneau londonien avec tous les deux une furieuse envie de monter sur la boîte. Le premier est un multirécidiviste (triple médaillé olympique, double médaillé mondial). Le second a été sacré champion d'Europe en 2014. « *A mes yeux, deux garçons se détachent : l'Américain Evan Jager et le Kenyan Conseslus Kipruto*, commente le Strasbourgeois Mehdi Baala, directeur de la performance de l'équipe de France. *Mais Mahiedine fait bien sûr partie des favoris et on a confiance en lui. Il ne faut pas non plus oublier Yoann, qui a tout de même fini 5e des derniers JO.* »

22h35 : finale du 800 m : On ne parlera pas de miracle, mais tout de même : retrouver Pierre-Ambroise Bosse en finale du 800 m ce soir relève du prodige. Qualifié sur le tard après des pépins physiques à répétition, le 4e des Jeux de Rio revient de loin. « *Lui dit qu'il ne pourra pas aller plus vite qu'en demi-finales* (qualifié au temps en 1'45"63), indique Mehdi Baala, que Bosse a dépossédé du record de France en 2014 (1'42"53). *Mais moi, je ne le vois pas en-dessous des autres. C'est très ouvert. Il faudra qu'il soit acteur, qu'il se montre opportuniste.* »

Marteau : Tavernier retombe de haut

Deux jours après un concours de qualification prometteur (72,69m), la lanceuse de marteau annécienne a raté sa finale (12e avec 66,31m) : « J'avais un état d'esprit hyper positif, a commenté la médaillée de bronze aux Mondiaux 2015. Le plateau était correct, j'avais les bonnes chaussures, j'étais prête. Je pense que le problème vient de la tête. J'ai peut-être baissé les bras trop vite après la qualification en réalisant ma meilleure perf depuis deux ans. »

le point

Résultats

200 m : Série 1 : 1. Blake (Jam) 20"39... **Série 2** : 1. Richards (Trin) 20"05... **Série 3** : 1. Van Niekerk (Afs) 20"16... **Série 4** : 1. Gulyev (Tur) 20"16... 3. Christophe LEMAITRE (Fra) 20"40 (q.). **Série 5** : 1. Siame (Zam) 20"29. **Série 6** : 1. Young (USa) 20"19. **Série 7** : 1. Mitchell-Blake (Gbr) 20"08.

Triple saut. Qualifications - Groupe A : 1. Benard (USA) 17,20m... 11. Benjamin : COMPAORE (Fra) 16,46 m. **Groupe B** : 1. Napoles (Cub) 17,06 m... 3. Jean-Marc PONTVIANNE (Fra) (16,78 m (q).

400 m haies (H). Demi-finale 1 : 1. Clement (USA) 48"33...7. Victor COROLLER (Fra) 55"69. **Demi-finale 2** : 1. Holmes (USA) 49"12... 6. Mamadou KASSE HANN (Fra) 50"35.

Marteau dames : Wodarczyk (Pol) 77, 90 m. 2. Wang (Chi) 75, 98 m. 3. Kopron (Pol) 74,76 m.

110 m haies (H) : 1. McLeod (Jam) 13"04. 2. Shubenkov 13"14. 3. Baji (Hon) 13"28. 4. Garfield DARIEN (Fra) 13"30.

Programme

20h20 : finale du javelot dames. **20h30** : séries du 200 m dames. **20h35** : finale de la perche hommes. **21h35** : demi-finales 400 m haies dames. **21h40** : qualifications poids dames. **22h10** : finale 3000 m steeple hommes. **22h35** : finale du 800 m hommes. **22h50** : finale du 400 m hommes.

Les Français en lice

Dames. 200 m : Estelle Raffai. **Lancer du poids** : avec Jessica Cerival.

Hommes. Perche : Renaud Lavillenie et Axel Chapelle. **3000 m steeple** : Mahiedine Mekhissi et Yoann Kowal. **800 m** : Pierre-Ambroise Bosse.

Christophe Lemaitre : « J'y crois »

Malgré une entrée en matière peu convaincante en série du 200 m (3e en 20"40), le sprinteur du Bugey reste confiant.

Lors de la présentation, il a eu droit à une belle petite ovation de la part du London Stadium. Ensuite, Christophe Lemaitre a été beaucoup moins à la fête pour son entrée dans les Mondiaux en série du 200 m. Troisième en 20"40 (+0,7m/s) derrière Ramil Guliyev (20"16) et Ameer Webb (20"22), il vise toujours la finale en dépit de son retard de préparation.

• La ligne droite vous a-t-elle semblé un peu longue ? « Non pas du tout. J'ai géré ma troisième place *(rire)*. Plus sérieusement, le but était de bien pousser dans le virage. Sauf que j'ai tellement poussé que lorsque j'ai voulu accélérer, je me suis retrouvé en cycle arrière. Je n'ai pas pu accélérer comme d'habitude. C'est un problème technique. J'avais une telle envie d'envoyer que cela s'est retourné contre moi. »

• Plus généralement, comment vous sentez-vous trois semaines après votre dernière course ? « Je me sens mieux. J'ai plus de vitesse. Maintenant, il faut que j'arrive à mettre en place ma course pour mieux contrôler. Je suis content d'être rentré sur la piste. Je n'étais pas stressé. J'étais surtout très impatient de courir. »

• La finale vous semble-t-elle toujours accessible ? « J'y crois. Je suis capable de le faire si j'arrive à gommer mes erreurs techniques pour arriver bien placé dans la ligne droite. »

• Comment allez-vous gérer le jour de repos (ce mardi) entre la série et la demi-finale ? « Compte tenu de ma forme, je pense que cela peut me faire du bien, vu que je ne suis pas encore totalement à 100%. Je vais rester tranquille. Ça ne sert plus à rien d'aller s'entraîner. Ce serait plus une perte d'énergie qu'autre chose. »

• Isaac Makwala (2e performeur mondial de l'année) était non partant. En êtes-vous à analyser la start-list ? « Pas du tout ! Je suis juste concentré sur ce que je dois faire pour aller en finale. »

A Londres, recueilli par B.S.

Photo AFP

la perf'

Inès Pilutti poursuit sa route aux Mondiaux

MUAY-THAI. La jeune Inès Pilutti (Siam Boxing Terville) a remporté son combat contre la Thailandaise Oanchali Kanyasai, ce lundi, en quarts de finale des championnats du monde juniors, à Bangkok. La Mosellane de 17 ans s'est qualifiée pour la demi-finale où elle rencontrera l'Anglaise Chantelle Tippett ce mardi. « *Elle est sur la bonne voie pour ramener l'or* », estime son entraîneur, David Lorenzi.

VTT

Absalon KO technique

Retardé par un ennui mécanique dès le premier tour, Julien Absalon a abandonné tout espoir de victoire d'emblée, dimanche au Mont-Saint-Anne, en Coupe du monde. Dommage car derrière Nino Schurter tout était possible...

Après les pépins physiques consécutifs à sa chute de début juin, le Vosgien a dû composer avec un souci mécanique. Dès le premier des sept tours au programme du jour, le pilote BMC était contraint de mettre pied à terre et de s'arrêter de longues minutes au poste technique. Sur le plan comptable, le bilan était lourd puisque le Vosgien était contraint de repartir aux alentours de la 35e place, au cœur des bouchons et aux côtés de concurrents beaucoup moins rapides que lui. « *A partir de là, il n'y avait plus rien à espérer*, soupirait à distance son entraîneur Gérard Brocks. *Si ce n'est continuer à rouler pour préparer la suite...* » Grâce à son entraînement poussé, Julien Absalon regagnait des rangs à vitesse grand V et décrochait, au final, une honnête treizième place.

« *C'est dommage car seul Nino Schurter semblait intouchable ce dimanche*, reprenait Gérard Brocks. *La preuve, c'est que Tempier termine deuxième alors que Julien l'avait battu aux Europe, pour sa rentrée.* » Plus que jamais, le double champion olympique axera donc toute sa fin de saison sur les quelques belles échéances à venir. Parmi celles-ci, la manche de Coupe de France de Montgenèvre, dans deux semaines, mais aussi et surtout la finale de la Coupe du monde de Val di Sole le 27 août et les Mondiaux de Cairns, début septembre.

TENNIS

Mayot : c'est déjà fini

Harold Mayot. Le Marlien (-2/6, Marly) et la France ont rendu les armes en quart de finale de l'Euro U16 par équipes ce lundi au Touquet. Fâcheux... Le Mosellan qui n'a pas joué de simple (préservé suite à une légère blessure au psoas) mais le double (perdu avec Valentin Royer, 6-4, 6-2) s'arrête donc prématurément dans la compétition.

Constance Sibillle. Dans le tournoi relevé de Hechingen (60 000 dollars, terre battue, Allemagne), la Mosellane n'a pas passé le deuxième tour des qualifications, sortie par la Roumaine Dinu (tête de série 7, 369e mondiale) 6-2, 6-2.

Francart intouchable

ÉQUITATION. L'Ardennaise Alexandra Francart s'est encore taillé la part du lion, dimanche au CSO de Rosières, en se jouant avec beaucoup de maîtrise des barres à 1,40 m du Pro 1 Grand Prix. Engagée sur trois montures, elle avait pris la 4e place de la première manche. En barrages, sur Aladin du Gast, elle a signé un temps de référence (40"63), reléguant certains cavaliers à plus de 10 secondes. Déjà assurée de la victoire avant son deuxième passage, Alexandra Francart n'a pas eu à forcer pour s'adjuger le doublé avec Atlanta de Maugre.

MARDI 8 AOÛT 2017 QUINTÉ À DEAUVILLE

Prix du Secours Populaire Français (Prix de la Villa Lucie), R. I, 3e crse

Handicap divisé - première épreuve - Réf: +21 - Course D - 52.000 € - 1.300 m - Piste en sable fibré

Millfield et les autres

Un cheval se détache à tout point de vue : **Millfield**. Il est associé à Christophe Soumillon, il fait toutes ses courses, il est confirmé dans les quintés sur ce genre de distances. Il apporte toutes les garanties pour s'imposer. **Risk Major** reste sur une belle sortie, il doit confirmer. **Galantes Ivresses** a eu d'autres ambitions. Outsider : **Costal Saga**. (Notre consultant)

Les partants du quinté

N°	Cheval	Cde	Jockey	Poids	Age	Dern. performances	Entraîneur	Propriétaire	Gains	C.Preb.	C. Jour	N°
1	GALANTES IVRESSES	4	P.-C. Boudot	62,5	F 4	7p 16p 1p 4p (16) 5p 1p 1p 2p	J.-Pier. Gauvin	Ec. A.B.U.	92.500	5/1		1
2	RELAXED BOY	3	C. Demuro	62,5	M 4	2p 4p 1p 4p 17p (16) 3p 1p 4p	A. Amezzane	A. Amezzane	67.000	12/1		2
3	MANGUSTO	5	T. Piccone	61	M 4	2p 13p 1p 13p 6p 5p (16) 3p 7p	S. Cérulis	Mlle R. Bouckhuyt	79.930	14/1		3
4	ALBEROBELLO	16	S. Pasquier	60,5	H 4	11p 17p 2p 7p (16) 1p 2p 3p	M. Delcher-Sanchez	Ec. Pandora Racing	36.850	9/1		4
5	MILLFIELD	1	C. Soumillon	60	M 4	3p 4p 2p 9p 2p 1p (16) 1p 3p	D. Smaga	A.-M. Haddad	102.270	7/2		5
6	ALFIERI	7	M. Guyon	58	H 4	12p 1p 1p 1p 2p 4p 2p 14p 1p	T. Castanheira	C. Garnier	97.030	12/1		6
7	BEAU TEMPS	14	C. Lecuelvre	58	M 4	6p 7p 12p 1p 1p 14p 1p (16) 5p	M. Weber	H. Lamm	48.827	34/1		7
8	ALI SPIRIT	12	A. Hamelin	57,5	M 4	2p 4p 11p 4p 14p 1p 7p (16) 4p	F. Vermeulen	S. Saadia	71.940	13/1		8
9	ACHILLEA	10	T. Bachelot	57	F 4	9p 4p 1p 3p 3p (16) 5p 1p 4p	S. Wattel	J. Duché	50.850	19/1		9
10	MYLÈNAJONH	11	H. Journiac	57	F 4	12p 4p 1p 3p 16p 8p (16) 6p 6p	Mme J. Soubagné	P. Breteau	39.630	14/1		10
11	RISK MAJOR (Oeil.)	6	M. Barzalona	56,5	M 4	2p 6p 8p 5p (16) 11p 9p 6p 11p	V. Luka	Gm Electronic Spol Sro	103.710	7/1		11
12	OLSZTYN	8	E. Hardouin	56,5	H 4	17p 5p 10p 8p 12p 2p 4p (16) 1p	V. Luka	Ec. Joly	47.100	21/1		12
13	SENATOR FROST (Oeil.)	9	F. Veron	56	H 4	15p 2p 1p 5p 4p 7p 9p 3p 17p	M. Boutin (s)	Mulungu Bloodstock	43.220	11/1		13
14	CAP ROCAT	13	V. Cheminaud	56	H 4	4p 6p 15p 1p 3p (16) 2p 1p 8p	J. Reynier	Mlle M. Richert	42.450	16/1		14
15	BASSE REINE	15	A. Crastus	55,5	F 4	3p 7p 5p 17p 15p (16) 5p 1p 1p	M. Figge	Stall Contendit	33.860	14/1		15
16	COSTAL SAGA	2	C. Grosbois	54	H 4	1p 14p 1p 8p 2p (16) 2p 16p	Joël Boisnard	Mme J.L. Giral	40.200	17/1		16

A CHACUN SA NOTE

1●Galantes Ivresses

Deux succès sur ce parcours. Elle a battu Absalon justement ici qui vaut 43 de valeur. Elle avait besoin d'un break et de courir pour sa rentrée. Au mieux pour cette épreuve.

2●Relaxed Boy

Supplémenté. A déjà gagné sur cette PSF mais sur plus long. Pénalisé de 3 kilos sur sa dernière victoire, il doit se racheter après 2 échecs dans les quintés.

3●Mangusto

Supplémenté. Il a pointé le bout de son nez à ce niveau en se plaçant en 41,5 de valeur. Là, il revient en 40 et sur une distance plus courte. Il demeure cependant encore chargé.

4●Alberobello

Deuxième lors de sa seule sortie sur la PSF. A échoué à deux reprises à ce niveau. Perd 0,5 kilo, mais cela ne semble pas encore suffisant.

5●Millfield

Deux succès sur cette PSF, mais c'était sur plus long. Régulier dans les quintés, il tourne autour du pot. Il a assez de vitesse pour s'adapter à cette distance.

6●Alfieri

A déjà bien couru sur le sable. Il a logiquement été pénalisé après des succès dans les handicaps. En 37 désormais, il ne semble pas posséder une grosse marge de manoeuvre.

7●Beau Temps

Une place sur ce parcours, mais ces derniers temps, ce n'est guère brillant sur cette surface. Pourtant son entraîneur insiste. Encore abaissé d'un kilo, il doit rapeter après 2 échecs dans les quintés.

8●Ali Spirit

Un sur deux sur ce parcours. Il a essentiellement brillé dans les réclamers ces derniers mois. Il revient dans les handicaps abaissé de 2 kilos. Une aide précieuse.

9●Achillea

100 % de réussite sur la PSF de Deauville (3 sur 3), sur 1500 m. Pas revue depuis le mois de mars. Elle n'est pas prête selon son entraîneur. Aura besoin de ce parcours.

10●Mylènajonh

Jamais vue sur cette piste et un échec sur la PSF. Elle se plaît sur les tracés réduits. Quatrième à ce niveau fin mai, elle vient de décevoir. Cette intermittente du spectacle est à voir.

11●Risk Major

Deux sur quatre sur le sable. A pointé en 44 de valeur en avril 2016 ! Depuis, il a retrouvé une valeur plus conforme à sa qualité. Et c'est mieux, il a conclu à l'arrivée à ce niveau. Au mieux de sa forme.

12●Olsztyn

Deux sur deux sur ce parcours. Il n'a pas raté son hiver, figurant en 36 de valeur. Absent de longs mois, il avait besoin de courir, se montrant trop frais. Mieux ici en progrès constants.

13●Senator Frost

A débuté par une quatrième place sur le sable. Depuis, il n'a plus été revu sur cette surface. Cela s'est mal passé dernièrement à ce niveau, sur une distance trop courte également. A des moyens.

14●Cap Rocat

100 % de réussite sur ce tracé (2 sur 2). Nettement battu à deux reprises dans cette catégorie, il perd quatre kilos là-dessus. A repris du moral dans les réclamers. Pas mal placé.

15●Basse Reine

Deux sur deux sur le sable. Elle a radicalement échoué lors de son seul essai à ce niveau. Sa cote est souvent très élevée même dans les catégories inférieures. Ce n'est guère bon signe.

16●Costal Saga

S'est déjà illustré sur le sable. Il est assez régulier et va évoluer sur sa distance. Vient de terminer entre Bonita Chica et Asap, à l'arrivée d'un quinté récemment. La "ligne" est bonne.

LA PRESSE

	1	2	3	4	5	6	7	8
Week-End-Turf.com	11	14	15	16	5	1	2	12
Paris-Turf TIP	5	11	16	1	10	2	13	3
Bilto	5	11	3	1	16	9	12	2
Europe 1	1	5	11	6	16	9	8	10
La Gazette	5	1	16	2	3	11	13	10
Le Parisien	5	11	9	1	6	10	8	4
Bilto.fr	5	1	9	16	6	3	11	4
Ouest France	6	5	11	7	10	3	2	4
RTL	5	13	16	4	2	11	14	1
Spécial Dernière	5	13	11	10	1	16	15	4
Stato	5	3	11	6	1	2	12	9
Turcot Magazine.com	5	11	1	6	13	2	14	10

Récapitulatif de la presse

1 GALANTES IVRESSES 11
2 RELAXED BOY 8
3 MANGUSTO 6
4 ALBEROBELLO 4
5 MILLFIELD 12
6 ALFIERI 4
7 BEAU TEMPS 1
8 ALI SPIRIT 2
9 ACHILLEA 5
10 MYLÈNAJONH 7
11 RISK MAJOR 12
12 OLSZTYN 3
13 SENATOR FROST 5
14 CAP ROCAT 4
15 BASSE REINE 2
16 COSTAL SAGA 10

LES RESULTATS

À CLAIREFONTAINE - Lundi

TIERCÉ (pour 1 €)
4-13-3

Ordre **331,50**
Désordre **66,30**

QUARTÉ+ (pour 1,30 €)
4-13-3-1

Ordre **1.089,92**
Désordre **64,48**
Bonus **16,12**

QUINTÉ+ (pour 2 €)
4-13-3-1-6

Ordre **16.050,60**
Désordre **298,60**
Numéro Plus : 2219
Bonus 4 ..... **18,60**
Bonus 4sur5 ..... **9,30**
Bonus 3 ..... **6,20**

1. PRIX HARAS DU QUESNAY
1 4 Funny Kid (M. Guyon)
2 13 Shanakee (M. Berto)
3 3 Dandy d'Arcis (O. Peslier)
4 1 Grand Trianon (V. Cheminaud)
5 6 Combat des Trente (E. Hardouin)
17 partants. Tous couru.
J.Simple : pour 1 € : Gag. (4): 7,40 € - Pl. (4): 2,80 € - (13): 3,20 € - (3): 2,70 €.
Trio : (4-13-3) pour 1 € : 100,70 €.
Couplé : pour 1 € : Gag. (4-13): 32,40 € - Pl. (4-13): 11,00 € - (4-3): 12,10 € - (13-3): 13,70 €.
Couplé Ordre : (pour 1 € : (4-13): 51,40 €.
2sur 4 : (4-13-3-1) pour 3 € : 11,10 €.
Multi : (4-13-3-1) pour 3 € : En 6: 346,50 €, en 5: 69,30 €, en 6: 23,10 €, en 7: 9,90 €.

2. PRIX 74 ANS DE CARRIÈRE D'ALEC HEAD
1 3 Discursus (M. Barzalona)
2 9 Sri Prada (U. Rispoli)
3 12 Atlamour (C. Demuro)
4 6 Beijing Eight (L. Boisseau)
12 partants. Tous couru.
J.Simple : pour 1 € : Gag. (3): 4,60 € - Pl. (3): 1,80 € - (9): 2,10 € - (12): 5,60 €.
Trio : (3-9-12) (pour 1 € : 73,90 €.
Couplé : (pour 1 € : Gag. (3-9): 13,20 € - Pl. (3-9): 5,20 € - (3-12): 16,20 € - (9-12): 18,00 €.
Couplé Ordre : (pour 1 € : (3-9): 24,40 €.
2sur 4 : (3-9-12-6) (pour 3 € : 14,70 €.
Mini Multi : (3-9-12-6) (pour 3 €). En 4: 526,50 €, en 5: 105,30 €, en 6: 35,10 €.

3. PRIX 20 ANS DE CARRIÈRE D'ENTRAÎNEUR DE FREDDY HEAD
1 9 Nantastic (G. Mossé)
2 1 Saljad (S. Pasquier)
3 3 Moze Guapo (M. Lerner)
4 5 Estuary (N. Barzalona)
10 partants. Non partant : Modeste (6).
J.Simple : pour 1 € : Gag. (9): 6,20 € - Pl. (9): 1,60 € - (1): 1,30 € - (3): 1,30 € - Trio : (9-1-3) (pour 1 € : 8,40 €. Rapports spéciaux (6 non partant) Gag.(9-1): 7,10 €. Couplé : (pour 1 € : Gag. (9-1): 7,10 € - Pl. (9-1): 2,90 € - (9-3): 3,70 € - (1-3): 2,60 €. Rapports spéciaux (6 non partant) Gag. (9): 6,20 € - Pl. (9): 1,60 € - (1): 1,30 € - (3): 1,30 €.
Couplé Ordre : (pour 1 € : (9-1): 21,30 €. Rapports spéciaux (6 non partant): 6,20 €.
2sur 4 : (9-1-3-5) (pour 3 €): 3,60 €. Rapports spéciaux (6 non partant): 4,20 €.
Mini Multi : (9-1-3-5) (pour 3 €). En 4: 27,00 €, en 5: 5,40 €, en 6: 3,15 €.

4. PRIX 40 ANS DE CARRIÈRES D'ENTRAÎNEUR DE CH. HEAD
1 14 Papou (M. Lerner)
2 2 Linardo (C. Demuro)
3 12 No Run No Pay (A. Hamelin)
4 6 Danae Jem (E. Hardouin)
18 partants. Tous couru.
J.Simple : pour 1 € : Gag. (14): 32,80 € - Pl. (14): 8,90 € - (2): 4,30 € - (12): 2,90 €.
Trio : (14-2-12) (pour 1 € : 1.775,70 €.
Couplé : (pour 1 € : Gag. (14-2): 150,60 € - Pl. (14-2): 57,40 € - (14-12): 56,10 € - (2-12): 25,40 €.
Couplé Ordre : (pour 1 € : (14-2): 276,30 €.
Pick 5 : (14-2-12-6-1) (pour 1 €): 7.271,60 €. 8 mises gagnantes.
2sur 4 : (14-2-12-6) (pour 3 €): 65,10 €.
Multi : (14-2-12-6) (pour 3 €). En 4: 7.339,50 €, en 5: 1.467,90 €, en 6: 489,30 €, en 7: 209,70 €.

5. PRIX VILLE DE VAUVILLE
1 9 Tsar Noir (M. Lefebvre)
2 2 Choo Mole (C. Gouriers)
3 10 Black Burg (C. Sagot)
4 11 Dark Redeemer (S. Bourgois)
12 partants. Non partant : Lawrence Collins (5).
J.Simple : pour 1 € : Gag. (9): 20,90 € - Pl. (9): 6,30 € - (2): 4,10 € - (10): 10,40 €.
Trio : (9-2-10) (pour 1 € : 672,30 €.
Couplé : (pour 1 € : Gag. (9-2): 79,20 € - Pl. (9-2): 25,40 € - (9-10): 40,00 € - (2-10): 45,00 €. Rapports spéciaux (5 non partant)Pl. (9): 6,30 €.
Couplé Ordre : (pour 1 € : (9-2): 200,10 €.
2sur 4 : (9-2-10-11) (pour 3 €): 3,00 €.
Mini Multi : (9-2-10-11) (pour 3 €). En 4: 3.181,50 €, en 5: 636,30 €, en 6: 212,10 €.

6. PRIX PICTURALES DE LA VILLE DE VAUVILLE
1 3 Baronne d'Anjou (M. Viel)
2 4 Smockon The Water (B. Giantzmann)
3 6 Distraysette Beauty (L. Philipperon)
8 partants. Tous couru.
J.Simple : pour 1 € : Gag. (3): 4,60 € - Pl. (3): 2,00 € - (4): 2,90 € - (6): 2,10 €.
Trio : (3-4-6) (pour 1 € : 37,70 €.
Couplé : (pour 1 € : Gag. (3-4): 23,80 € - Pl. (3-4): 6,50 € - (3-6): 3,50 € - (4-6): 8,00 €.
Couplé Ordre : (pour 1 € : (3-4): 33,50 €.
Trio Ordre : (3-4-6) (pour 1 € : 158,10 €.

7. PRIX VAUVILLE TERRE DE CHAMPIONS
1 5 Prince des Gabiers (B. Pinard)
2 4 Celtier (A. Coupu)
3 6 Cucudy du Banco (T. Coutant)
9 partants. Tous couru.
J.Simple : pour 1 € : Gag. (5): 1,90 € - Pl. (5): 1,30 € - (4): 1,70 € - (6): 1,70 €.
Trio : (5-4-6) (pour 1 € : 10,00 €.
Couplé : (pour 1 € : Gag. (5-4): 6,10 € - Pl. (5-4): 2,70 € - (5-6): 2,20 € - (4-6): 4,20 €.
Couplé Ordre : (pour 1 € : (5-4): 8,50 €.
Trio Ordre : (5-4-6) (pour 1 € : 34,30 €.

8. PRIX EGLISE SAINT-MARTIN VAUVILLE
1 5 Rhodax (A. de Chitray)
2 7 Villa Navarre (K. Nabet)
3 1 Soral de Kerzel (L. Philipperon)
8 partants. Tous couru.
J.Simple : pour 1 € : Gag. (5): 27,50 € - Pl. (5): 4,00 € - (7): 1,90 € - (1): 4,20 €.
Trio : (5-7-1) (pour 1 € : 134,80 €.
Couplé : (pour 1 € : Gag. (5-7): 33,30 € - Pl. (5-7): 8,80 € - (5-1): 21,10 € - (7-1): 9,90 €.
Couplé Ordre : (pour 1 € : (5-7): 88,60 €.
Trio Ordre : (5-7-1) (pour 1 € : 1.303,80 €.

À MESLAY-DU-MAINE - Lundi

1. PRIX RÉGIS ET FRANCIS PERROTEAU
1 13 Elino Bilou (M. Abrivard)
2 6 Evino de Houelle (A. Barrier)
3 1 Echo Gema (F. Joseph)
4 8 Ecabelle du Surf (H. Viel)
17 partants. Tous couru.
J.Simple : pour 1 € : Gag. (13): 5,60 € - Pl. (13): 2,90 € - (6): 4,30 € - (1): 5,20 €.
Trio : (13-6-1) (pour 1 € : 178,00 €.
Couplé : (pour 1 € : Gag. (13-6): 40,00 € - Pl. (13-6): 17,50 € - (13-1): 23,20 € - (6-1): 29,80 €.
Couplé Ordre : (pour 1 € : (13-6): 70,90 €.
2sur 4 : (13-6-1-8) (pour 3 €): 66,30 €.
Multi : (13-6-1-8) (pour 3 €). En 4: néant, en 5: 1.864,80 €, en 6: 621,60 €, en 7: 266,40 €.

2. PRIX MARCEL GAUTIER
1 11 César du Sourtoir (E. Raffin)
2 2 Charivari (R. Mallet)
3 5 Dolmen Williams (F. Nivard)
4 1 Clotaire Baubrie (P. Julien)
13 partants. Tous couru.
J.Simple : pour 1 € : Gag. (11): 2,80 € - Pl. (11): 1,40 € - (2): 9,20 € - (5): 1,90 €.
Trio : (11-2-5) (pour 1 € : 104,10 €.
Couplé : (pour 1 € : Gag. (11-2): 85,00 € - Pl. (11-2): 27,40 € - (11-5): 2,90 € - (2-5): 40,00 €.
Couplé Ordre : (pour 1 € : (11-2): 122,70 €.
2sur 4 : (11-2-5-1) (pour 3 €): 9,00 €.
Mini Multi : (11-2-5-1) (pour 3 €). En 4: 1.125,00 €, en 5: 225,00 €, en 6: 75,00 €.

3. PRIX PAUL DELANOË
1 3 Carrera du Closet (R. Demas)
2 8 Calina Madrik (Théo Duvaldestin)
3 6 Comète de Glatigné (A. Angot)
9 partants. Tous couru.
J.Simple : pour 1 € : Gag. (3): 61,20 € - Pl. (3): 3,80 € - (8): 1,20 € - (6): 1,40 €.
Trio : (3-8-6) (pour 1 € : 43,40 €.
Couplé : (pour 1 € : Gag. (3-8): 40,00 € - Pl. (3-8): 11,00 € - (3-6): 13,00 € - (8-6): 2,40 €.
Couplé Ordre : (pour 1 € : (3-8): 138,90 €.
Trio Ordre : (3-8-6) (pour 1 € : 1.592,40 €.

4. PRIX DES ELEVEURS - PRIX DU FRESNE
1 4 Clevner (C. Fracelle)
2 7 Catarina de Marzy (F. Gence)
3 11 Baraka du Roussoir (E. Raffin)
4 2 Bacchus d'Ostal (F. Priou)
11 partants. Tous couru.
J.Simple : pour 1 € : Gag. (4): 2,60 € - Pl. (4): 1,50 € - (7): 2,20 € - (1): 2,50 €.
Trio : (4-7-11) (pour 1 € : 11,50 €.
Couplé : (pour 1 € : Gag. (4-7): 8,20 € - Pl. (4-7): 3,80 € - (4-11): 5,40 € - (7-11): 7,70 €.
Couplé Ordre : (pour 1 € : (4-7): 10,30 €.
2sur 4 : (4-7-11-2) (pour 3 €): 6,60 €.
Mini Multi : (4-7-11-2) (pour 3 €). En 4: 117,00 €, en 5: 23,40 €, en 6: 7,80 €.

5. PRIX CLAUDE MUNET
1 16 Etalle Pierji (A. Blandin)
2 1 Easy Is Back (B. Robin)
3 8 Ebène Griff (M. Mottier)
4 2 Egérie d'Atout (M.-J. Chevalier)
16 partants. Tous couru.
J.Simple : pour 1 € : Gag. (16): 62,90 € - Pl. (16): 11,50 € - (1): 5,80 € - (8): 3,20 €.
Trio : (16-1-8) (pour 1 € : 720,30 €.
Couplé : (pour 1 € : Gag. (16-1): 313,10 € - Pl. (16-1): 80,00 € - (16-8): 32,00 € - (1-8): 26,30 €.
Couplé Ordre : (pour 1 € : (16-1): 777,10 €.
2sur 4 : (16-1-8-2) (pour 3 €): 207,90 €.
Multi : (16-1-8-2) (pour 3 €). En 4: néant, en 5: 4.063,50 €, en 6: 1.354,50 €, en 7: 580,50 €.

6. PRIX JACQUES PAILLARD
1 7 Do You Love Me (E. Raffin)
2 1 Dalhium de Grez (P. Monthuël)
3 3 Danse des Caraïbes (D.-M. Olivier)
8 partants. Tous couru.
J.Simple : pour 1 € : Gag. (7): 4,20 € - Pl. (7): 2,00 € - (1): 2,60 € - (3): 2,50 €.
Trio : (7-1-3) (pour 1 € : 55,40 €.
Couplé : (pour 1 € : Gag. (7-1): 21,80 € - Pl. (7-1): 6,50 € - (7-3): 7,00 € - (1-3): 7,80 €.
Couplé Ordre : (pour 1 € : (7-1): 29,20 €.
Trio Ordre : (7-1-3) (pour 1 € : 209,90 €.

7. PRIX CHANTAL ET MICHEL LUCAS
1 6 Bel Air (F. Ouvrie)
2 2 Benoît Royal (Y. Lebourgeois)
3 7 Aimée de Perveuche (D. Pieters)
4 10 Ben du Hunier (F. Prat)
11 partants. Tous couru.
J.Simple : pour 1 € : Gag. (6): 9,00 € - Pl. (6): 3,70 € - (2): 3,40 € - (7): 10,50 €.
Trio : (6-2-7) (pour 1 € : 262,60 €.
Couplé : (pour 1 € : Gag. (6-2): 39,70 € - Pl. (6-2): 13,60 € - (6-7): 56,10 € - (2-7): 45,00 €.
Couplé Ordre : (pour 1 € : (6-2): 65,90 €.
2sur 4 : (6-2-7-10) (pour 3 €): 68,40 €.
Mini Multi : (6-2-7-10) (pour 3 €). En 4: 3.339,00 €, en 5: 667,80 €, en 6: 222,60 €.

8. PRIX DE L'HIPPODROME
1 11 Alamo du Routier (V. Hébert)
2 6 Alexis Jisce (E. Raffin)
3 13 Vanetta d'Azur (M. Mottier)
4 5 Vulfur Cadens (C. Boisnard)
16 partants. Tous couru.
J.Simple : pour 1 € : Gag. (11): 5,00 € - Pl. (11): 2,00 € - (6): 2,50 € - (13): 3,30 €.
Trio : (11-6-13) (pour 1 € : 75,20 €.
Couplé : (pour 1 € : Gag. (11-6): 25,60 € - Pl. (11-6): 7,90 € - (11-13): 10,90 € - (6-13): 10,70 €.
Couplé Ordre : (pour 1 € : (11-6): 40,00 €.
Pick 5 : (11-6-13-5-15) (pour 1 €): 5.776,40 €. 9 mises gagnantes.
2sur 4 : (11-6-13-5) (pour 3 €): 19,50 €.
Multi : (11-6-13-5) (pour 3 €). En 4: 693,00 €, en 5: 138,60 €, en 6: 46,20 €, en 7: 19,80 €.

LE QUINTÉ DE DEMAIN

Mercredi SAINT-MALO

1re Grand National du Trot "Paris-Turf"

Gr. III - Course Nationale - Attelé - 90.000 € - 2.950 m - PS

TRIO - COUPLÉ - COUPLÉ ORDRE - 2SUR4 - MULTI - TIERCÉ - QUARTÉ+ - QUINTÉ+

N	Cheval	Driver	Dist.
1	BLOOMA D'HÉRIPRÉ	D. Bonne	2950
2	BOLÉRO DES VIGNES	A. Laurent	2950
3	USTOU	J.-P. Thomais	2950
4	AUFOR DE MIRE	Charles Bigeon	2950
5	BEL AVIS	E. Raffin	2950
6	BELLINE D'URZY	M. Abrivard	2950
7	AFRICAIN	F. Nivard	2950
8	VIATKA MADRIK	G. Ligeron	2950
9	ANDALOUSE	D. Thomain	2950
10	UNIVERS LOVE (EU)	C. Lebossard	2975
11	URBAIN DE MANCHE	M. Frébault	2975
12	ATOUT DU LERRE	F. Anne	2975
13	COQUIN BÉBÉ	P. Tijou	2975
14	URSA MAJOR (EU)	Y. Henry	2975
15	BOLIDE JÉNILOU	A. Barrier	2975
16	TIGER DANOVER (EU)	G. Ridel	2975
17	ALÉNOR DE GODREL	S. Baude	2975
18	VAL ROYAL	M. Sassier	3000

DÉPART PRÉVU À 13 h 47

LE PRONO

5 MILLFIELD
11 RISK MAJOR
1 GALANTES IVRESSES
16 COSTAL SAGA
13 SENATOR FROST
14 CAP ROCAT
10 MYLÈNAJONH
3 MANGUSTO

MATHEUX

5 MILLFIELD
11 RISK MAJOR
16 COSTAL SAGA
1 GALANTES IVRESSES
2 RELAXED BOY
13 SENATOR FROST
14 CAP ROCAT
10 MYLÈNAJONH

G. VIDAL

5 MILLFIELD
11 RISK MAJOR
1 GALANTES IVRESSES
13 SENATOR FROST
3 MANGUSTO
16 COSTAL SAGA
4 ALBEROBELLO
14 CAP ROCAT

SINGLETON

16 COSTAL SAGA

L'AMATEUR

5 MILLFIELD
11 RISK MAJOR
4 ALBEROBELLO
16 COSTAL SAGA
1 GALANTES IVRESSES
15 BASSE REINE
3 MANGUSTO
13 SENATOR FROST

DERNIÈRE MINUTE

11 RISK MAJOR

Le 12 juin à Compiègne, Risk Major joue les attentistes parmi les derniers. Lancé au centre de la piste à mi-ligne droite, il ne cesse de gagner des longueurs sur les premiers. Très belle impression.

LES REUNIONS PMU AUJOURD'HUI

À DEAUVILLE — RÉUNION 1 - 12 H 10

1 Prix de Gassard
A réclamer - Course E - 19.000 € - 3.000 mètres - Corde à droite - Départ à 12h40
TRIO-COUPLÉ-TRIO ORDRE-COUPLÉ ORDRE
1 Teodash (5) Ronan Thomas 61
2 Très Solid (1) M. H. Boutin 61
3 Mr Gallivanter (8) C. Lecouvreur 58
4 Notaire (6) E. Hardouin 58
5 Youmix (2) R. Campos 56
6 Plenary (7) A. Lemaître 56
7 Enfin Seuls (3) A. Coutier 56
8 Seismos (4) A. Hamelin 56
9 Chanunpa (9) T. Lefranc 51
Favoris : 8 - 3
Outsiders : 2 - 4 - 1

2 Prix de Coupesarte
Mâles - 25.000 € - 1.300 mètres - Piste en sable fibré - Départ à 13h10
TRIO-COUPLÉ-TRIO ORDRE-COUPLÉ ORDRE
1 Dibazari (8) C. Demuro 58
2 Tautavanson (4) C. Soumillon 58
3 Stormy (6) A. Lemaître 58
4 Sitama Brazilera (3) M. Guyon 58
5 Toscan Artist (6) V. Cheminaud 58
6 Furous (2) A. Crastus 58
7 Bakoel Koffie (1) T. Piccone 58
8 Heurakam (7) F. Veron 56
9 Delicieux (5) J. Moutard 53,5
Favoris : 2 - 4
Outsiders : 3 - 6 - 5

3 Prix de l'Ane à Thème
Réservé F.E.E. - Primes F.E.E. - Mâles - 27.000 € - 1.500 mètres - Corde à droite - Départ à 14h20
TRIO-COUPLÉ-COUPLÉ ORDRE-2SUR4-MULTI
1 Obnedo (13) C. Demuro 58
2 Alhadab (12) E1 M. Guyon 58
3 Rannan (3) E1 A. Badel 58
4 Qatar Bolt (6) O. Peslier 58
5 Lahdan (2) F.-X. Bertras 58
6 Say About It (1) T. Piccone 58
7 Mister Jo (4) C. Soumillon 58
8 Naturally High (10) G. Mossé 58
9 Trange au Part (7) V. Cheminaud 58
10 Five Ice Cubes (5) S. Pasquier 58
11 Khachenko (9) M. Barzalona 58
12 Giovanni Dal Ponte (9) J. Smith 58
13 Smart Move (11) A. Lemaître 58
14 Busted Ice (13) E. Pedroza 58
15 King of Camelot (8) P.-C. Boudot 58
16 Rehaweversoftfer (10) T. Bachelot 58
Favoris : 2 - 4 - 1
Outsiders : 7 - 15 - 11 - 8

5 Prix Justworld International
Classe 1 - 35.000 € - 1.600 mètres - Corde à droite - Départ à 14h50
TRIO-COUPLÉ-COUPLÉ ORDRE-2SUR4-MULTI
1 Ajlan (2) E1 C. Demuro 56,5
2 Bulhéla (1) E1 P.-C. Boudot 56,5
3 Bay of Biscaine (8) A. Hamelin 56,5
4 Trésorier (4) S. Pasquier 56,5
5 Island Brave (6) T. Piccone 56,5
6 Parouan (3) M. Berto 56,5
7 Vaidourieu (9) A. Badel 55
8 Jazz Melodie (11) F. Lefebvre 55
9 Relief Quest (5) H. Journiac 55
10 La Pustanesca (10) M. Barzalona 55
11 Enlighted (7) M. Guyon 55
Favoris : 1 - 4
Outsiders : 10 - 2 - 11

6 Prix des Marettes
Réservé F.E.E. - Primes F.E.E. - Femelles - 27.000 € - 1.500 mètres - Corde à droite - Départ à 15h20
TRIO-COUPLÉ-COUPLÉ ORDRE-2SUR4-MULTI
1 Signature Piece (9) V. Cheminaud 57
2 Etaadah (12) A. Lemaître 57
3 Wishing Ruby (7) T. Bachelot 57
4 Folie de Tai Etape (10) S. Ruis 57
5 Tenue de Soirée (1) S. Pasquier 57
6 Prontamente (14) C. Demuro 57
7 Phoenix Rose (13) S. Maillot 57
8 Marie de Medicis (11) C. Soumillon 57
9 La Miss (5) O. Peslier 57
10 Sweety Dream (2) P.-C. Boudot 57
11 Allyana (4) J. Augé 57
12 Mantalik (15) A. Hamelin 57
13 Urban Poetic (3) G. Mossé 57
14 Soustraction (6) E1 M. Guyon 57
15 You Alone (8) E1 M. Barzalona 57
Favoris : 2 - 8 - 14
Outsiders : 15 - 11 - 1 - 10

7 Prix de Coudray
Femelles - 25.000 € - 1.300 mètres - Piste en sable fibré - Départ à 15h50
TRIO-COUPLÉ-COUPLÉ ORDRE-2SUR4-MIN MULTI
1 Overview (11) V. Cheminaud 58
2 Maeriyah (2) M. Pelletan 54,5
3 Royal Request (4) J. Smith 58
4 Great Valley (3) Mlle L. Grosse 54,5
5 Moot Eclipse (9) T. Bachelot 58
6 Wild Bud (5) M. Barzalona 58
7 Areia (7) C. Soumillon 58
8 Ikaro Water (8) M. Guyon 58
9 Emotion (6) P.-C. Boudot 58
10 Divine Leone (12) A. Badel 58
11 Empress Claudia (10) A. Hamelin 58
12 Poppet's Promise (1) S. Maillot 58
Favoris : 7 - 5
Outsiders : 8 - 4 - 9

8 Prix de la Villa Millaia
Handicap divisé - deuxième épreuve - Réf: +27 - Course E - 26.000 € - 1.300 mètres - Piste en sable fibré - Départ à 16h25
TRIO-COUPLÉ-COUPLÉ ORDRE-2SUR4-MULTI-PICK 5
1 Verti Chop (13) S. Pasquier 60
2 Evenchop (7) S. Ruis 60
3 Rumpole (14) G. Mossé 60
4 Enjoy The Silence (3) Rayan Thomas 58
5 Predetermined (9) A. Lemaître 58
6 Sing Something (16) T. Bachelot 56,5
7 Vent du Large (2) C. Soumillon 56,5
8 Silent Romance (6) V. Cheminaud 55,5
9 Green Focus (11) F. Veron 55
10 Mecha (15) S. Maillot 54
11 Viking's (10) J. Smith 53,5
12 Cara's Muse (4) C. Demuro 53,5
13 Adena (8) A. Coutier 51
14 Bromley Cross (5) Mlle A. Massin 51
15 Touch of Real (1) A. Badel 51
16 Maleirol (12) C. Guilraud 51
Favoris : 3 - 12 - 7
Outsiders : 8 - 2 - 1 - 15

À LANGON-LIBOURNE — RÉUNION 2 - 12 H 05

1 Prix Château Léhoul
Attelé - Apprentis et Lads-jockeys - Course G - 22.000 € - 2.800 mètres - Piste en sable - Corde à gauche - Départ à 12h25
TRIO-COUPLÉ-COUPLÉ ORDRE-2SUR4-MINI MULTI
1 Balade d'Avèze Mlle A. Bernède 2800
2 A Mon Neveu (6) X. Donati 2800
3 Bambino Aldo (5) Mlle M. Blot 2800
4 Brave Rider J. Foucault 2800
5 Belle du Granit (3) F. Ducrocq 2800
6 Un Secret Mme L. Aquilée 2825
7 Viking Rainbow F. Gueriineau 2825
8 Broadway du Bourg (4) A. Druais 2825
9 Uruguay Nay S. Zampara 2825
10 Bakers d'Heudbec P. Gerey 2825
11 Amour du Vivier A. de Vaugiraud 2825
12 Val de Villetôt Mlle C. Louas 2825
13 Amaya Djob L. Menou 2825
Favoris : 9 - 5
Outsiders : 3 - 7 - 12

2 Prix Château Brondelle
Course Européenne - Monté - Course F - 25.000 € - 2.800 mètres - Piste en sable - Corde à gauche - Départ à 12h55
TRIO-COUPLÉ-TRIO ORDRE-COUPLÉ ORDRE
1 Bambino de Léau Mlle S. Boulard 2800
2 Amitié del Sol L. Lalande 2800
3 Business du Bourg Mlle C. Zydowicki 2800
4 Basco du Vivier R. Joly 2800
5 Vague de Chenu (4) C. Fresolle 2800
6 Vasco de Vandel S. Zampara 2825
7 Baccarat du Léard (9) Mlle M. Bacsich 2825
8 Ushuaia d'Isop (8) Mlle M. Blot 2825
9 Un Grand Moulève (7) F. Guérineau 2825
Favoris : 8 - 6
Outsiders : 4 - 5 - 7

**3 Prix Château Pont-de-Brion et du

LE FILM DU JOUR

Odyssée au cœur de la Sibérie

« Dans les forêts de Sibérie » sort joliment du lot des productions cinématographiques habituelles.

Raphaël Personnaz a été emballé par l'idée de jouer ce Français qui plaque tout pour aller vivre sur les rives du lac Baïkal.

Safy Nebbou, le réalisateur de « Comme un homme », adapte le roman témoignage de Sylvain Tesson, qui vécut six mois dans une cabane isolée perdue au cœur de la Sibérie et signe un beau film contemplatif et humaniste.

Transposer sur grand écran l'aventure sibérienne de Sylvain Tesson (Prix Médicis 2011) était un pari audacieux et risqué. D'ailleurs, la première chose que l'auteur a dite à Safy Nebbou au sujet de cette adaptation était assez claire : « Si le film se centre trop sur le livre, qui ne parle "que" des expériences d'un homme seul dans une cabane, il risque d'ennuyer le spectateur ».

Après avoir discuté avec l'écrivain, le cinéaste eut l'idée d'intégrer à l'histoire un fugitif russe se cachant dans ces grands espaces où le héros, Teddy, redécouvre la vie sauvage. Un retour à la nature qui a particulièrement plu à Raphaël Personnaz. L'acteur a été emballé par l'idée de jouer ce Français qui plaque tout pour aller vivre sur les rives du lac Baïkal.

« Ce film montre ce que l'homme, déconnecté de ses proches, de son univers ou de la technologie, est capable de faire avec ses dix doigts. Et, le plus étonnant, c'est notre faculté à nous réadapter très vite au monde qui nous entoure en retrouvant nos réflexes et notre condition animale. »

Robinsonnade sibérienne matinée d'une dose de "survival" (la rencontre avec l'ours, le blizzard…) mise en scène avec sobriété, le film de Safy Nebbou sort joliment du lot des productions cinématographiques habituelles.

Nicolas Jouenne

« Dans les forêts de Sibérie »
à 21 heures sur Canal+ Fra. 2016. Réal. : Safy Nebbou. Inédit. 1 h 45. Avec : Raphaël Personnaz, Evguenia Sidikhine.

SÉRIE

Une saison très polar sur France 3

France 3 diffusera notamment « L'Accident », enquête en six épisodes créée, coproduite et incarnée par Bruno Solo.

France 3 prépare son planning séries de la rentrée et mise sur les polars, français et étrangers.

Les polars faisant les beaux jours de France 3, la chaîne continue sur sa lancée. Ainsi vera-t-on à la rentrée, dans la case du samedi, le retour des collections « Meurtres à… » et « La Loi de… », des séries à petits budgets comme « Tandem » et à gros budgets comme « Capitaine Marleau », mais aussi des minisséries. Parmi elles, « La Forêt », un thriller ardennais en six épisodes, « L'Accident », grande enquête créée, coproduite et incarnée par Bruno Solo, « Aux animaux la guerre », avec Roschdy Zem et Olivia Bonamy, et « Crimes parfaits », la nouvelle collection d'enquêtes de la chaîne. Côté séries étrangères, à suivre le dimanche soir, les téléspectateurs retrouveront avec plaisir leurs héros Barnaby, pour ses vingt ans, Murdoch (dès la fin août), Vera, Grantchester et tous les autres. Sans oublier « Un village français », « Plus belle la vie » et « Happy Valley », ainsi que « Maigret » et « Harry Bosch », dont on attend des nouvelles.

L'île de La Réunion veut revoir la vie en vert

« Sale Temps pour la planète », sur France 5, se penche sur les bouleversements climatiques subits par l'île.

À l'occasion de cette onzième saison de « Sale Temps pour la planète », le journaliste Morad Ait-Habbouche propose « La Réunion, une île verte » ou comment ce département et région d'outre-mer (Drom) fait face aux défis climatiques.

À 10000 km de la métropole, en plein océan Indien, l'île de La Réunion s'étend sur 2500 km². Ses paysages rivalisent de beauté, qu'il s'agisse de ses cirques naturels (Mafate, Salazie et Cilaos), qui font la joie des randonneurs, ou de ses plages de sables volcaniques, sans oublier le piton des Neiges et celui de la Fournaise (volcan toujours en activité). C'est simple : 40 % de l'île sont classés au patrimoine mondial de l'humanité.

Pour autant, les catastrophes naturelles et les bouleversements climatiques n'épargnent guère La Réunion, qui se situe notamment sur la route des cyclones (le dernier en date, Bejisa, remonte au 2 janvier 2014). « Les autorités veulent prouver qu'ils sont en première ligne pour limiter la hausse des températures, explique le journaliste Morad Ait-Habbouche dans le documentaire. La Réunion se veut un laboratoire ou un modèle pour la transition énergétique. »

« La Réunion se veut un laboratoire ou un modèle pour la transition énergétique », explique Morad Ait-Habbouche.

Après avoir passé en revue les dégâts liés au climat sur l'île (de l'érosion du littoral aux villages traversés de failles à cause des glissements de terrain), le documentaire s'arrête sur les projets mis en place pour faire à nouveau de la Réunion une île verte (ce qu'elle était avant l'arrivée des énergies fossiles, en 1982). Afin de développer les énergies propres, les Réunionnais misent sur les atouts naturels présents sur place. Les sources d'eau chaude laissent envisager l'essor de la géothermie. Le rayonnement solaire permet la production d'une énergie électrique grâce aux panneaux photovoltaïques. Une visite dans un centre de détention montre comment ces panneaux ont permis de déployer la permaculture (qui vise à la création d'un écosystème harmonieux) facilitant la transformation d'un terrain en friche en un terrain agricole. Une démarche qui aide également à la réinsertion des détenus, initiés ainsi aux métiers du bio.

Consciente des enjeux, La Réunion envisage – conformément à la loi sur la transition énergétique – d'atteindre l'autonomie en la matière d'ici à 2030.

Stéphanie Raïo

« Sale Temps pour la planète » à 20 h 50 sur France 5

Un joker venu de France Ô

La Martiniquaise Karine Sigaud-Zabulon remplace Francis Letellier au « Grand Soir 3 » jusqu'au 17 août.

Karine Sigaud-Zabulon, coprésentatrice d'« Infô soir » à 18 h 30 sur France Ô se lance dans l'aventure nationale. La journaliste martiniquaise prend durant deux semaines les commandes du « Grand Soir 3 », pour remplacer Francis Letellier. Un vent ultramarin souffle sur l'actualité.

Vous avez toujours vécu à Fort-de-France, en Martinique?

J'y suis née, mais il y a chez nous beaucoup de métissage ; esclaves, colons, première main-d'œuvre pas chère après l'abolition de l'esclavage et Chinois.

À 46 ans, que représente le « Grand Soir 3 » pour vous?

De l'adrénaline, un nouveau challenge, une manière d'aborder l'actualité différente. « Info soir » est proche du magazine. L'équipe de France 3 est plus réactive, dans l'info pure. J'ai passé une journée avec eux, ça pulse. On reçoit de l'information des régions, du « 19/20 », de France 2… Après un casting, le rédacteur en chef Christophe Poullain m'a choisie. Francis Letellier m'a expliqué les détails techniques de la photo du jour et de la revue de presse.

Adapterez-vous votre présentation?

Je serai la même, mais je reléguerai au placard mes vestes jaune pétant. J'apporterai le soleil autrement. Nous aurons une actualité politique et sociale plus présente avec la réforme du Code du travail.

Est-ce facile pour « Infô soir », sur France Ô, d'exister?

Non, mais les Ultra-marins ont besoin d'être représentés. Ils aiment que l'on précise qu'Alicia Aylies [Miss Guyane 2016, Miss France 2017, ndr] est née Martiniquaise. Chaque territoire possède une histoire riche et complexe. J'ai découvert la Nouvelle-Calédonie, qui vivra un moment historique en 2018 lors du référendum sur l'autodétermination. Mi-septembre, nous présenterons désormais « Infô soir » en alternance avec Marie Radovic et Elyas Akhoun.

Travaillez-vous pour la métropole?

Nous produisons un JT, « Outre-mer express », pour la chaîne franceinfo. Nous traitons de la pyramide des âges, de l'obésité, des traditions culinaires ou de l'histoire du Bumidom [bureau pour le développement des migrations dans les départements d'outre-mer, ndr], qui explique la présence des Antillais en milieu hospitalier. Lors de la crise guyanaise, nous avons assuré le lien avec France 2 et France 3.

Propos recueillis par Isabelle Mermin

« Grand Soir 3 » à minuit sur France 3

K. Sigaud-Zabulon : « Je serai la même que sur France Ô, mais je reléguerai au placard mes vestes jaune pétant. J'apporterai le soleil autrement ».

SELECTION FAMILLE

Garfield 2

Film. Comédie. EU. 2006. Réal.: Tim Hill. 1 h 15.
Un second opus tout aussi amusant et divertissant que le premier. Les enfants apprécieront particulièrement.
6ter, 21.00

Les Brigades du Tigre

Film. Policier. Fra. 2005. Réal.: Jérôme Cornuau. 2 h 05.
Une adaptation plaisante de la série à succès dont on retiendra surtout la prestation de Clovis Cornillac.
NRJ 12, 22.25

Mohamed Dubois

Film. Comédie. Fra. 2013. Réal.: Ernesto Ona. 1 h 32.
Bon enfant et joué avec une folle énergie, cette comédie pose la question de l'identité.
W9, 21.00

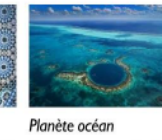

Planète océan

Film. Documentaire. Fra. 2012. Réal.: Michael Pitiot et Yann-Arthus Bertrand. 1 h 30.
Ce film présente les richesses de l'écosystème marin et leur contribution à l'équilibre biologique
RMC Découverte, 20.50

Scorpio

Film. Thriller. EU. 1972. Réal.: Michael Winner. 1 h 50.
Tous les ingrédients du bon film d'espionnage sont réunis dans ce polar haletant et cynique.
TCM Cinéma, 17.05

ARD

9.00 Tagesschau. **9.05** Rote Rosen. **9.55** Sturm der Liebe. **10.45** Meister des Alltags. **11.15** Paarduell. **12.00** Tagesschau. **12.15** ARD-Buffet. **13.00** ARD-Mittagsmagazin. **14.00** Tagesschau. **14.10** Rote Rosen. **15.00** Tagesschau. **15.10** Sturm der Liebe. **16.00** Tagesschau. **16.10** Gefragt - Gejagt. **17.00** Tagesschau. **17.15** Brisant. **18.00** Wer weiß denn sowas? **18.50** Alles Klara. **19.45** Wissen vor acht - Natur. Documentaire. **19.55** Börse vor acht. Reportage. **20.00** Tagesschau.

20.15 UM HIMMELS WILLEN
Série. Drame. All. 2015. Saison 14. Avec Janina Hartwig, Fritz Wepper, Gaby Dohm, Nina Hoger, Emanuela von Frankenberg.
Wettlauf mit der Zeit.
Le couvent de Kaltenthal a ouvert ses portes à des demandeurs d'asile. Le maire Wöller a du mal à l'accepter mais décide de profiter de cette situation pour son image avec l'aide du journaliste Gierke.
21.00 In aller Freundschaft. Série. **21.45** Report Mainz. Magazine. **22.15** Tagesthemen. **22.45** Das grenzt an Liebe. Film. Comédie sentimentale. **0.15** Nachtmagazin.

ZDF

12.00 heute. **12.10** drehscheibe. **13.00** ARD-Mittagsmagazin. **14.00** heute - in Deutschland. **14.15** Die Küchenschlacht. **15.00** heute Xpress. **15.05** Bares für Rares. **16.00** heute - in Europa. **16.10** Die Rosenheim-Cops. **17.00** heute. **17.10** hallo deutschland. **17.45** Leute heute. **18.00** SOKO Köln. **19.00** heute. **19.25** Die Rosenheim-Cops. Série. **20.15** Athlétisme. Championnats du monde. 5e journée. En direct de Londres.

20.40 REAL MADRID/ MANCHESTER UNITED
Football. Supercoupe de l'UEFA. 1re mi-temps. En direct du stade Philip II Arena, à Skopje.
Le Real Madrid, vainqueur de la Ligue des Champions, affronte Manchester United, le vainqueur de la Ligue Europa. Une belle confrontation en perspective entre les hommes de Mourinho et ceux de Zidane.
21.30 heute-journal. **21.35** Real Madrid/Manchester United. Football. Supercoupe de l'UEFA. 2e mi-temps. En direct du stade Philip II Arena. **22.55** Athlétisme. Championnats du monde. 5e journée. En direct de Londres. **0.00** heute+

SWR

10.30 Giraffe, Erdmännchen & Co. **12.15** Die Quiz-Helden - Wer kennt den Südwesten? **13.00** Meister des Alltags. **13.30** Traumhäuser wiederbesucht - Ein Haus auf Pfählen. **14.15** Eisenbahn-Romantik. **15.15** Mit dem Zug vom Bosporus bis Bratislava. **16.00** SWR Aktuell. **16.05** Kaffee oder Tee. **17.00** SWR Aktuell. **17.05** Kaffee oder Tee. **18.00** SWR Aktuell Rheinland-Pfalz. **18.15** natürlich! **18.45** Landesschau. Magazine. **19.30** SWR Aktuell. **20.00** Tagesschau.

20.15 MARKTCHECK CHECKT
Magazine. Présentation : Hendrike Brenninkmeyer. 0h45.
Bauhaus und Landliebe.
Bauhaus est une des plus grandes chaînes de magasins de bricolage. Quel est le rapport qualité/prix ? Que valent les yaourts et le lait de la marque Landliebe? Sont-ils meilleurs que les produits des concurrents?
21.00 Der Geld-Check. **21.45** SWR Aktuell. **22.00** Familie Heinz Becker. **23.00** So lacht der Südwesten. **23.30** Die Mathias Richling Show. **23.55** Friedemann Weise in kabarett.com. **0.25** Familie Heinz Becker.

RTL TELEVISION

6.00 Guten Morgen Deutschland. Reportage. **8.30** Gute Zeiten, schlechte Zeiten. Feuilleton. **9.00** Unter uns. Feuilleton. **9.30** Betrugsfälle. Téléréalité. **10.00** Die Trovatos - Detektive decken auf. Téléréalité. **12.00** Punkt 12 - Das RTL-Mittagsjournal. Magazine. Présentation : Roberta Bieling. **14.00** Verdachtsfälle. **17.00** Betrugsfälle. Téléréalité. **17.30** Unter uns. Feuilleton. **18.00** Explosiv - Das Magazin. Magazine. Présentation : Elena Bruhn. **18.30** Exclusiv - Das Starmagazin. Magazine. Présentation : Frauke Ludowig. **18.45** RTL Aktuell. **19.05** Alles was zählt. **19.40** Gute Zeiten, schlechte Zeiten.

20.15 BONES - DIE KNOCHENJÄGERIN
Série. Policière. EU. 2008. Saison 4. Avec Emily Deschanel, David Boreanaz, T.J. Thyne, Tamara Taylor, Michaela Conlin.
Die Unbeliebtheit und der Tod.
21.15 Bones - Die Knochenjägerin. Série. **22.15** CSI: Den Tätern auf der Spur. **0.00** RTL Nachtjournal. **0.30** Bones - Die Knochenjägerin. Série. **2.15** CSI: Den Tätern auf der Spur. **3.50** CSI: Miami. Série. Wilde Tiere. **4.30** Verdachtsfälle. Téléréalité.

LA UNE

4.30 VivaCité Matin. **6.00** Le 6/8. Magazine. **8.00** Le 8/9. Magazine. **9.00** Quoi de neuf ? **11.00** On n'est pas des pigeons. **11.55** Too Cute. **12.45** Quel temps ! **12.55** 13 heures. **13.40** Cain. Série. Pour vivre heureux. **15.00** Cyclisme. Tour du Benelux. 2e étape : Contre la montre individuel - Voorburg - Voorburg (9 km). En direct. **17.40** Mentalist. Série. Sang pour sang. **18.30** On n'est pas des pigeons. Magazine. Présentation : Sébastien Nollevaux. Best of. **19.30** 19 trente. **20.10** Parents mode d'emploi. Série.

20.25 LE MYSTÈRE DU LAC
Série. Policière. Fra. 2015.
Avec Barbara Schulz, Lannick Gautry, Armelle Deutsch, Marie-Anne Chazel, Cyril Lecomte.
Lise Stocker, de la brigade criminelle, revient dans sa ville d'origine alors qu'une adolescente a disparu la veille lors de la fête locale… tout comme les deux meilleures amies de Lise, il y a quinze ans.
22.10 Tirage Euro Millions. **22.15** La loi de Christophe. Série. La ligne blanche. **0.00** En quête de sens - Libres, ensemble. Magazine. **0.10** On n'est pas des pigeons. Mag.

RAI UNO

6.00 RaiNews24. **6.55** Previsioni sulla viabilità. **7.00** TG 1. **7.10** Unomattina Estate. **7.30** TG 1 L.I.S. **7.55** Che tempo fa. **8.00** TG 1. **8.55** Che tempo fa. **9.00** TG 1. **9.25** Che tempo fa. **9.30** TG 1 - Flash. **10.00** TG 1. **10.03** Che tempo fa. **10.05** Quelle brave ragazze… Magazine. Prés. : Arianna Ciampoli, Valeria Graci, Veronica Maya, Mariolina Simone. **11.00** TG 1. **11.05** Pick Up - Storie a 45 giri. **11.25** Don Matteo. **13.30** Telegiornale. **14.00** Katie Fforde - Anni regalati. Film TV. Comédie sentimentale. **15.40** La vita in diretta. Talk-show. Prés. : Benedetta Rinaldi, Paol Poggi. **16.30** TG 1. **16.40** TG1 Economia. **16.45** Che tempo fa. **16.50** La vita in diretta. Talk-show. **18.45** Reazione a catena. **20.00** Telegiornale.

20.30 TECHETECHETÈ
Magazine. 0h55.
21.25 L'Ambasciata. Série. **23.15** TG1 60 Secondi. **23.20** Lord & Master. Série. **0.15** Rai Cultura. Magazine. **1.25** TG1 - Notte. **1.55** Che tempo fa. **2.00** Applausi Speciale. Magazine. **2.30** Il Barbiere di Siviglia. Opéra. **4.10** DA DA DA. Divertissement. **4.40** Quark Atlante. Magazine. **5.15** RaiNews24.

PARIS PREMIERE

7.00 Paris Première boutique. Magazine. Présentation : Pierre Dhostel, Valérie Pascale, Laurence Peraud. **10.00** La petite histoire de France. Série. **11.10** Cosmos 1999. Série. Cerveau spatial. - Humain, ne serait-ce qu'un moment. - En route vers l'infini. **13.45** Le Clown. Série. Traquenard. - Western. - Opération risquée. - L'ennemi invisible. **16.55** Sydney Fox, l'aventurière. Série. Le gant du champion. - Une formule en or. - La pierre de rune. - Les secrets de Casanova. - Labyrinthe.

20.50 NAÏS
Film. Drame. Fra. 1945. NB. Réalisation : Raymond Leboursier. 1h58.
Avec Fernandel, Henri Poupon, Jacqueline Bouvier, Henri Arius, Germaine Kerjean.
Toine, un sympathique valet de ferme, est bossu. Cette infirmité lui pèse, car il est épris en secret de la belle Naïs, la fille du père Micoulin, son intraitable employeur. Mais Naïs aime Frédéric.
22.55 Le Schpountz. Film. Comédie. Fra. 1938. NB. Réalisation : Marcel Pagnol. 2h00. Avec Fernandel, Fernand Charpin, Léon Belières.
1.00 Cosmos 1999. Série. La mission des Dariens. - Soleil noir.

PLANETE +

7.20 Les nouveaux explorateurs. Série doc. **8.10** L'appel de la banquise. **9.05** American Pickers - Chasseurs de trésors. **9.45** On n'est pas que des cobayes ! **10.35** NASA X-Files. Série doc. **11.25** Nazis : de l'ascension à la chute. Série doc. **13.05** Qui sommes-nous ? La grande expérience. Série doc. **14.35** Mission : grands requins blancs. Série doc. **16.05** Chefs de guerre. **17.50** Géants de l'océan. Série doc. **18.40** Des nounous pour animaux. Série doc. **19.10** Sale temps pour la planète. Série doc. **20.10** American Pickers - Chasseurs de trésors. Téléréalité. Picking Superheroes.

20.55 MÉTRONOME
Série documentaire. Historique. Fra. 2012. Réal. : Fabrice Hourlier. 1h45.
XIe - XVe siècles.
Lorànt Deutsch revient sur la dynastie capétienne, qui établit son siège à Paris au tournant de l'an 1000. En 1190, Philippe Auguste décide d'ériger des murailles pour protéger la cité.
XVIe - XXe siècles.
22.40 Chasseurs de légendes. Série doc. **0.25** Faites le mur ! Film. Documentaire. **1.50** Planète, tout un monde. Série documentaire.

EN BREF

Guillaume Genton rejoint la bande d'Hanouna

Celui qui produit actuellement la « Summer Class du Mad Mag », sur NRJ12, rejoindra « Touche pas à mon poste! » dès la rentrée prochaine sur C8. **Guillaume Genton** tiendra une chronique quotidienne dont l'objectif est de proposer un résumé humoristique de ce qui s'est passé la veille dans le célèbre talk-show. Mais, avant d'intégrer la bande de Cyril Hanouna, le journaliste s'échauffe sur Europe 1 durant tout l'été. Chaque matin, il tient les rênes du « Grand direct des médias » (9/10 h) et celles d'« Allô Europe 1 » (10/12 h).

TCM Cinéma fête les 70 ans de Stephen King

Le 21 septembre prochain, Stephen King fêtera ses 70 ans. Pour l'occasion, TCM Cinéma a concocté une programmation spéciale, du 1er au 29 septembre, avec sept films adaptés de ses romans et un documentaire. *Au* menu, « Les Évadés », « Simetierre », « Carrie au bal du diable », etc. En attendant, pour les fans du maître de l'horreur, le film « La Tour sombre » sortira en salle demain et il y a aussi « The Mist », série dont la saison 1 arrive le 25 août sur Netflix. Quant au très attendu film « Ça », il sortira le 20 septembre, un jour avant l'anniversaire du King.

Isabelle Huppert tourne « The Romanoffs »

Isabelle Huppert nous disait il y a quelques mois le plaisir qu'elle aurait à jouer dans une série, pour peu qu'on lui propose un rôle intéressant. Voilà qui est fait. L'actrice vient d'être recrutée par Amazon pour « The Romanoffs », le nouveau projet de Matthew Weiner (« Mad Men »), une série d'anthologie américaine sur des descendants, hypothétiques, des derniers tsars russes (la famille a été décimée en 1918, lors de la révolution russe). Également au casting : Christina Hendricks et John Slattery, alias Joan Holloway et Roger Sterling dans « Mad Men », et sans doute Jon Hamm. À découvrir en 2018.

Julien Dray sur LCI à la rentrée

« Je ne suis pas chroniqueur […]. Je vais faire un débat le mercredi. » Invité politique hier matin de la matinale d'Europe 1, **Julien Dray** a confirmé qu'il rejoignait LCI à la rentrée. « Cela sera non rémunéré », a-t-il précisé. Après Pascale de La Tour du Pin, Roselyne Bachelot, Natacha Polony et David Pujadas, LCI muscle sa grille !

TF1

6.30 Tfou. **8.30** Téléshopping. Présentation : Marie-Ange Nardi, Alexandre Devoise. **9.20** Petits secrets entre voisins. Série. **10.25** Demain nous appartient. Feuilleton. **11.00** Les feux de l'amour. Feuilleton. **12.00** Les 12 coups de midi ! Jeu. Présentation : Jean-Luc Reichmann. **13.00** Le 13h. **13.55** Je t'observe... Film TV. Thriller. EU. 2016. Réal. : Maureen Bharoocha. 1h30. Avec Madeline Zima, Brian Ames, Lilan Bowden. **15.40** Un voisin trop charmant. Film TV. Thriller. EU. 2008. Réalisation : Neill Fearnley. 1h30. **17.10** 4 mariages pour 1 lune de miel. Jeu. **18.15** Bienvenue à l'hôtel. Jeu. **19.20** Demain nous appartient. Feuilleton. **20.00** Le 20h. **20.45** Nos chers voisins. Série.

SÉRIE

21.00
CAMPING PARADIS
Série. Comédie. Fra. 2014. Saison 6. Avec Laurent Ournac, Marie Fugain, Marie Fugain, Patrick Guérineau.
Le gendre idéal.
L'équipe du Camping Paradis accueille Julie, qui arrive à bord de son «Food Truck», où la belle demoiselle compte organiser des animations sur la cuisine du monde. Puis c'est au tour d'Emma, étudiante, de venir retrouver ses parents au camping. Enceinte de trois mois, elle vient leur annoncer la nouvelle et leur présenter le père du bébé.

22.55
NEW YORK, UNITÉ SPÉCIALE
Série. Policière. EU. 2009. Saison 11. Avec Christopher Meloni, Mariska Hargitay, Richard Belzer, Ice-T, Dann Florek, Stephanie March, B.D. Wong, Tamara Tunie, C. Lahti. 4 épisodes.
Des photos du viol d'une adolescente ont été publiées sur Internet, et le travail des détectives Elliot Stabler et Olivia Benson se complique d'autant... Parallèlement, le fils de Stabler est impliqué dans une affaire de drogue, par l'intermédiaire de son meilleur ami. Benson prend l'affaire du viol en main, Stabler vole au secours de son fils.

Demain soir
21.00 Série
Blindspot

2

5.30 Les z'amours. Jeu. Présentation : Tex. **6.00** Le 6h info. **6.30** Télématin. Magazine. **9.35** Amour, gloire et beauté. Feuilleton. **9.55** Private Practice. Série. Le bon numéro. **10.50** Motus. Jeu. Présentation : Thierry Beccaro. **11.20** Les z'amours. Jeu. **11.55** Tout le monde veut prendre sa place. Jeu. Présentation : Nagui. **12.55** 13 heures. **13.50** Castle. Série. Un homme en colère. - Tranches de mort. - Eau trouble. - Le tueur de L.A. **16.50** Parents mode d'emploi. Série. **16.55** Chéri(e), c'est moi le Chef ! Jeu. **18.00** Tout le monde a son mot à dire. Jeu. **18.45** N'oubliez pas les paroles ! Jeu. Présentation : Nagui. **20.00** 20 heures. **20.45** Parents mode d'emploi. Série.

ATHLÉTISME

20.50
CHAMPIONNATS DU MONDE
En direct de Londres. Commentaires : Patrick Montel, Stéphane Diagana et Alexandre Boyon.
Au programme ce soir : finale lancer du javelot, dames - Séries 200 m, dames - Finale saut à la perche, messieurs - Demi-finale 400 m haies, dames - Qualifications lancer du poids, dames - Finale 3000 m steeple, messieurs - Finale 800 m, messieurs - Finale 400 m, messieurs. Au saut à la perche, côté Français, on attend le champion Renaud Lavillenie.

23.20
LES POUVOIRS EXTRAORDINAIRES...
... DU CORPS HUMAIN
Magazine. Présentation : Michel Cymes, Adriana Karembeu. 1h50.
Les incroyables pouvoirs de nos muscles.
Adriana Karembeu et Michel Cymes s'intéressent aux pouvoirs insoupçonnés des muscles. Ils partent à la rencontre de professionnels de la forme et de la santé, et passent des tests pour évaluer leur condition physique et mieux connaître leurs forces et leurs limites.

1.10 Vu. Magazine. **1.25** Complément d'enquête. Magazine.

Demain soir
20.55 Film TV
Le zèbre, médiateur...

3

6.00 Ludo. **8.15** Ludo vacances. **10.45** Cut. Série. L'ombre d'un doute. - Revenue d'entre les morts. **12.00** 12/13. **12.55** Météo à la carte. Magazine. Présentation : Laurent Romejko, Marine Vignes. **13.45** Mick Brisgau. Série. Impasse. **14.35** Boulevard du Palais. Série. Trepalium. **16.05** Un livre un jour. **16.10** Des chiffres et des lettres. Jeu. Présentation : Laurent Romejko, Arielle Boulin-Prat, Bertrand Renard. **16.50** Harry. Jeu. **17.25** Slam. Jeu. **18.05** Questions pour un champion. Jeu. **19.00** 19/20. **20.00** Athlétisme. Championnats du monde. En direct de Londres. Au programme notamment : finales lancer de javelot, dames - Séries 200 mètres, dames - Finale saut à la perche, messieurs.

FILM TV

20.55
MES GRANDS-MÈRES ET MOI
Film TV. Comédie dramatique. Fra. 2014. Réal. : Thierry Binisti. 1h30. Avec Chann Aglat, Évelyne Buyle, Éva Darlan, Gwendoline Hamon, Hubert Saint-Macary, B. Egner.
Margo, 10 ans, est désespérée. Ses parents viennent de divorcer et elle doit suivre sa mère et son beau-père dans une nouvelle ville. Or, elle n'a qu'une idée : réunir ses parents, qui sont hébergés chez Boulette, sa grand-mère maternelle... ce que n'apprécie pas du tout Mamichacha, sa grand-mère paternelle.

22.25
COUVRE-FEU
Film TV. Thriller. 2014. Réalisation : Harry Cleven. 1h25. Inédit.
Avec Marie Denarnaud, Robin Renucci, Armelle Deutsch.
Après un accident, Valentine s'est installée dans une petite station balnéaire pour y faire sa rééducation. À l'annonce imminente d'une tempête d'une intensité exceptionnelle, la ville se vide et Valentine se calfeutre chez elle. C'est alors qu'entre les gémissements du vent, elle entend le cri d'une femme, suivi d'un hurlement étouffé.

0.00 Grand Soir/3. **0.35** Drôle d'endroit pour une rencontre. Mag.

Demain soir
20.00 Athlétisme
Championnats du monde

CANAL+

6.25 Ligue 2. le mag. **6.55** Cartoon+. **8.25** Brooklyn. Film. Drame. Irl. 2016. VM. Réalisation : John Crowley. 1h53. **10.15** La danseuse. Film. Biographie. Fra. 2016. Réalisation : Stéphanie Di Giusto. 1h48. **12.05** The Tonight Show Starring Jimmy Fallon. **12.50** Les nouveaux explorateurs. Série doc. **13.45** Guyane. Série. (2 épisodes). **15.30** L'œil de Links. **15.55** Elvis & Nixon. Film. Biographie. EU. 2016. VM. Réalisation : Liza Johnson. 1h26. **17.20** Brooklyn Nine-Nine. Série. **18.00** The Tonight Show Starring Jimmy Fallon. **18.50** Le Gros journal. **19.15** Jamel Comedy Club. **19.45** Les Guignols. **19.55** L'été papillon. **20.40** La semaine de Catherine et Liliane. Divertissement.

FILM

21.00
DANS LES FORÊTS DE SIBÉRIE ★
Film. Aventures. Fra. 2016. Réal. : Safy Nebbou. Inédit. 1h45. Avec Raphaël Personnaz, E. Sidiikhine.
Pour assouvir un besoin de liberté, Teddy décide de partir loin du bruit du monde, et s'installe seul dans une cabane, sur les rives gelées du lac Baïkal. Une nuit, perdu dans le blizzard, il est secouru par Aleksei, un Russe en cavale qui vit caché dans la forêt sibérienne.
■ *Une belle adaptation du roman de Sylvain Tesson, à la fois contemplative et humaniste.*

22.35
MOKA ★★
Film. Drame. Fra-Suisse. 2015. Réalisation : Frédéric Mermoud. 1h30. Avec Nathalie Baye, Emmanuelle Devos, David Clavel, Diane Rouxel, Samuel Labarthe.
Une mère de famille recherche désespérément le conducteur de la voiture qui a tué son fils. Elle engage un détective qui l'oriente vers la gérante d'un salon de coiffure, une femme attachante et mystérieuse.

0.00 Twin Peaks - The Return. Série. **1.55** Rester vertical. Film. Drame. Fra. 2016. Réal. : Alain Guiraudie. 1h40. **3.30** Surprises.

Demain soir
21.00 Film
Whiskey Tango Foxtrot

arte

5.00 Smetana : ma patrie. Concert. **5.50** Xenius. **6.15** Arte reportage. **7.10** Arte journal junior. **7.15** Xenius. **7.45** Paysages d'ici et d'ailleurs. Série doc. **8.10** Invitation au voyage. **8.50** La salve des continents. Série doc. **9.35** Mission Mars, le programme spatial européen entre rêves et réalité. **10.35** La vie sur le récif. **12.50** Arte journal. **13.00** Chemins d'école, chemins de tous les dangers. **13.35** Squadra criminale. Série. **15.35** Une ère nouvelle, la Renaissance. **16.30** Invitation au voyage. **17.05** Xenius. Magazine. **17.30** Enquête d'ailleurs. Série doc. **18.05** La côte est des États-Unis. **19.00** Des insectes au menu. Série doc. **19.45** Arte journal. **20.05** 28 minutes. Magazine.

DOCUMENTAIRE

20.50
HIROSHIMA, LA VÉRITABLE HISTOIRE
Documentaire. Historique. GB. 2015. Réalisation : Lucy van Beek. 1h40.
Les noms sont entrés dans la mémoire collective, et ils résonnent encore de manière macabre. Le projet atomique s'appelait «Manhattan Project», la bombe «Little Boy», et l'avion qui a ouvert sa soute «Enola Gay». Le 6 août 1945, sur ordre du président Truman, un bombardier B-29 largue sur Hiroshima la première arme nucléaire jamais utilisée lors d'une guerre.

22.30
DE NUREMBERG À TOKYO
Documentaire. Historique. Fra. 2016. Réal. : Tim B. Toidze. 0h54. Inédit.
3 mai 1946, le Tribunal militaire international pour l'Extrême-Orient se réunit à Tokyo. Face aux juges, 28 des plus hauts dirigeants japonais sont accusés de crimes de guerre. Mais le procès soulève des questions : l'empereur Hirohito doit-il être jugé ? Et que dire du carnage causé par les bombes atomiques américaines ?

23.25 L'armée des soignantes low cost. Documentaire. **0.20** Maisons de retraite, un monde sans pitié.

Demain soir
20.55 Film
Terre battue

M6

6.00 M6 Music. Clips. **6.20** Le triomphe de Babar. Film. Animation. Fra. 1989. Réalisation : Alan Bunce. 1h09. **7.30** 90210 Beverly Hills, nouvelle génération. Série. **9.00** M6 boutique. **10.00** Desperate Housewives. Série. Nos faiblesses. - Totalement seules. - Garder un secret. **12.45** Le 12.45. **13.30** Scènes de ménages. Série. **14.50** Juste une promenade. Film TV. Comédie sentimentale. EU. 2017. Réalisation : Gary Harvey. 1h24. **16.25** Une boutique dans mon salon. Jeu. **17.35** Les reines du shopping. Jeu. Présentation : Cristina Cordula. Stylée avec du jaune. **18.40** Chasseurs d'appart'. Jeu. Présentation : Stéphane Plaza. **19.45** Le 19.45. **20.25** En famille. Série.

SÉRIE

21.00
QUANTICO
Série. Thriller. EU. 2016. Saison 2. Avec Priyanka Chopra, Blair Underwood, Russell Tovey, Donna Murphy, Krysta Rodriguez.
Pas de secrets ! Inédit.
L'unité spéciale, rejointe par Harry Doyle, tente toujours d'identifier les collaborateurs à l'origine des complots. Les agents proposent d'utiliser le prétexte du mariage de Clay pour l'approcher.
Le vote de la discorde. Inédit.
Un nouvel attentat survient dans un centre commercial et Raina a été piégée pour être désignée coupable.

22.40
QUANTICO
Série. Thriller. EU. 2016. Saison 2. Avec Priyanka Chopra, Marcia Cross, Hunter Parrish.
Verdict dévastateur. Inédit.
Clay informe son équipe que le but des collaborateurs est de faire tomber la présidente Claire Haas, pour que l'un d'entre eux prenne sa place : Henry Roarke. Alors que des manifestations éclosent dans plusieurs villes, Cleveland retient leur attention car un procès à l'issue décisive pour la présidente Haas est sur le point de se tenir.

23.30 Hawaii 5-0. Ho'opio. - Po'ipu. - Heihei. **2.10** Les nuits de M6.

Demain soir
21.00 Magazine
Zone interdite

5

5.20 C dans l'air. Mag. Présentation : Laurent Bazin. **6.30** Zouzous. **9.45** La maison France 5. Magazine. Présentation : Stéphane Thebaut. **10.55** Attirance mortelle. Documentaire. **11.50** La quotidienne. Magazine. Comment déménager l'esprit tranquille sans se ruiner ? **13.00** La quotidienne, la suite. Magazine. **13.40** Les docs du mag de la santé. Documentaire. **14.45** Dans la tête d'Einstein. Documentaire. **15.45** Au pays des rizières suspendues. Documentaire. **16.45** Les 100 lieux qu'il faut voir. Série doc. **17.45** C dans l'air. Magazine. **19.00** Silence, ça pousse ! Magazine. **19.55** Les derniers gorilles de montagne. Série documentaire. Rano, le nouveau chef de clan.

SÉRIE DOCUMENTAIRE

20.50
SALE TEMPS POUR LA PLANÈTE !
Série doc. Nature. 2017. Réalisation : Morad Ait-Habboucha. 0h50.
La Réunion, une île verte. Inédit.
De ses cirques volcaniques à ses plages de sable blanc, en passant par son lagon aux mille couleurs, la Réunion fascine. Cette île se retrouve cependant confrontée à des catastrophes naturelles de grande ampleur. Située sur la route des cyclones, l'île de la Réunion subit constamment les foudres du climat : inondations, éboulement, glissements de terrain.

21.40
VU SUR TERRE
Série documentaire. Nature. Réalisation : Anne Viry-Babel. 0h55.
Cambodge. Inédit.
Au cœur de l'Asie du Sud-Est, le royaume du Cambodge fascine par son charme insaisissable. Tourmenté par des années de conflits, le Cambodge d'aujourd'hui est en pleine reconstruction. Un désir de paix qui se manifeste dans la renaissance des arts ancestraux, mais aussi dans la redécouverte de ses trésors naturels.

22.35 C dans l'air. Magazine. **23.45** Superstructures évolution. Série doc. **0.35** L'Afrique vue d'en haut.

Demain soir
20.50 Opéra
Aida

4

4.35 Un gars, une fille. Série. Avec Jean Dujardin, Alexandra Lamy. **5.10** Le collège d'Étrangeville. Série. **5.55** H2O. l'île des sirènes. **7.15** Foot 2 rue extrême. Série. **8.30** Teen Titans Go ! Série. **9.05** Slugterra : les mondes souterrains. **10.15** La légende de Korra. Série. **11.35** Les Dalton. **12.00** À table les enfants. Dessin animé. **12.10** Zouzous. **13.45** Le Petit Prince. Série. **14.30** Yakari. Dessin animé. **15.30** Mon ami Marsupilami. Dessin animé. **16.35** Les lapins crétins : invasion. Dessin animé. **17.45** Molusco. Dessin animé. **18.30** Angelo la débrouille. Dessin animé. **19.20** Il était une fois... l'Homme. Dessin animé. **20.00** Une saison au zoo. Série documentaire.

SÉRIE

20.55
FAIS PAS CI, FAIS PAS ÇA
Série. Comédie. Fra. 2015. Saison 8. Avec Isabelle Gélinas, Bruno Salomone, Valérie Bonneton, Guillaume de Tonquédec, Yaniss Lespert.
Tous pour tous.
Les Lepic reviennent à Sèvres pour la vente définitive de leur maison. Mais leur acquéreur, monsieur Dupont-Deleuze, candidat centriste à la mairie de Sèvres, cherche à les escroquer.
La surprise du chef.
Denis a réussi à ouvrir son restopéniche solidaire, Le Tous pour tous. Il embauche Christiane Potin.

22.40
FAIS PAS CI, FAIS PAS ÇA
Série. Comédie. Fra. 2016. Saison 8. Avec Isabelle Gélinas.
La chenille et le papillon.
Renaud a réussi à se faire réembaucher chez les Robinets Binet, mais au bas de l'échelle. Depuis que la boîte est dirigée par les Chinois, les méthodes de travail ont changé, et Renaud a du mal à s'adapter... Au resto solidaire Le Tous pour tous, suite au départ de Christiane Potin et de Carlos, Denis décide de s'improviser cuisinier.

23.30 Au péril de leur vie - Les 50 ans des pompiers de Paris. **1.05** Ben-Hur, la parodie. Spectacle.

Demain soir
20.35 Rugby. France/Japon.
Coupe du monde féminine

TMC

6.35 Je peux le faire. Magazine. **6.45** Téléachat. Magazine. **8.45** Sous le soleil de St-Tropez. Série. **9.40** Nom de code : Rose. Film TV. Aventures. **11.25** Alerte Cobra. Série. **13.20** TMC infos. **13.25** Miss Marple. Série. **17.00** Hercule Poirot. Série. L'iris jaune. **17.55** Alerte Cobra. Série. (3 épisodes).

MAGAZINE

21.00
LES DOCS DE L'ÉTÉ
Magazine. 1h40.
Dans le secret du Marineland.
Plongée dans les coulisses du Marineland d'Antibes, le plus grand parc d'animaux marins d'Europe. L'été 2016 a été un moment charnière pour ses équipes car une tempête avait complètement ravagé le parc en octobre 2015. Pour la première fois en quarante-cinq ans, celui-ci avait dû fermer ses portes avec la crainte de ne jamais plus les rouvrir.

22.40
LES DOCS DE L'ÉTÉ
Magazine. 1h50. Au PAL, le zoo le plus étonnant de France.
Le PAL, un parc animalier situé dans l'Allier, est une arche de Noé où 750 animaux de 100 espèces différentes évoluent en semi-liberté dans de grands espaces paysagers.

0.30 Thoiry : dans les coulisses d'un zoo pas comme les autres.

NT1

6.00 La villa des cœurs brisés. **6.45** Téléachat. **8.45** NT1 Infos. **8.50** La villa des cœurs brisés. Téléréalité. **11.00** 10 couples parfaits. **13.45** Confessions intimes. **16.45** 10 couples parfaits. **19.20** Suburgatory. Série. La rage aux dents. - Copines de footballeurs. - Le langage du corps. - Du poil de la bête.

DIVERTISSEMENT

21.00
L'ADRESSE IDÉALE
Divertissement. 1h00.
Région Provence-Alpes-Côte d'Azur. Inédit.
Marie-Philomène Millat et Frédéric Riboni, deux experts immobiliers, vont débarquer dans une région différente et aller à la rencontre de deux familles exigeantes et aux problématiques très différentes. Leur objectif : les accompagner dans ce projet important et ce changement de vie tant espéré.

22.00
L'ADRESSE IDÉALE
Divertissement. 2h15.
Région Île-de-France.
Deux experts immobiliers vont aider des familles désireuses de changement à dénicher «l'adresse idéale».
Région Occitanie (Pyrénées-Méditerranée).

0.15 Confessions intimes.

NRJ 12

6.30 Téléachat. Magazine. **9.35** Paris, enquêtes criminelles. Série. **11.25** The Middle. Série. Le jour de ma naissance. - Meilleures amies. - Thanksgiving. - Les boss de la maison. **13.20** Tellement vrai. **16.30** La Summer Class du Mad Mag. Divertissement. **18.50** La revanche des ex. Téléréalité.

FILM

20.55
NOS AMIS LES FLICS ★★
Film. Comédie. Fra. 2003. Réalisation : Bob Swaim. 1h25.
Avec Frédéric Diefenthal, Armelle Deutsch, Atmen Kélif, L. Deutsch.
Dans le Sud de la France, des voyous inexpérimentés, qui doivent de l'argent à un caïd local, sont contraints de prendre en otages les policiers d'un commissariat à la suite d'un cambriolage raté.
■ *Une comédie enlevée qui doit beaucoup à son impressionnant casting.*

22.25
LES BRIGADES DU TIGRE ★★
Film. Policier. Fra. 2005. Réalisation : Jérôme Cornuau. 2h05.
Avec Clovis Cornillac, Diane Kruger, Édouard Baer, Olivier Gourmet.
Au début des années 1910, les Brigades du Tigre se lancent à la poursuite d'un redoutable bandit.

0.50 Tellement vrai. Magazine.

C 8

6.45 Gym direct. Magazine. **8.00** Téléachat. **9.00** Petits meurtres entre riches. Série doc. **11.30** Pawn Stars - Les rois des enchères. Téléréalité. **13.15** JT. **13.25** Meurtres à l'anglaise. Série. Charité trop bien ordonnée. - Mort au fond d'un lac (1 et 2/2). - Solidarité oblige. **18.00** Guess My Age. Divertissement.

FILM TV

21.00
A GOOD MAN
Film TV. Action. EU. 2014. Réalisation : Keoni Waxman. 1h40.
Avec Steven Seagal, Victor Webster, Tzi Ma, Claudiu Bleont, Massimo Dobrovic, Ron Balicki.
Après une carrière dans les forces spéciales, Alexander a dû quitter son poste. Devenu homme à tout faire dans un immeuble, il reprend du service pour défendre des locataires contre la mafia russe.

22.50
UN ALLER POUR L'ENFER
Film TV. Action. GB. 2003. Réalisation : Ching Siu-Tung. 1h31.
Avec Steven Seagal, Byron Mann, Monica Lo, Sara Malakul Lane.
La fille de Jake Hopper, ancien agent de la CIA, est kidnappée en Thaïlande par des terroristes. Prêt à tout pour la libérer, Hopper se lance dans une vendetta sauvage contre les ravisseurs.

W9

8.30 W9 hits. **10.30** @ vos clips. **11.50** W9 hits. **12.40** Ma famille d'abord. Chamailleries. - La guerre des belles-sœurs. - Les amours de Junior. - L'artiste. - L'homme de l'année. - Levez la main droite et... fuyez ! - Tribunal de famille. - Un bœuf plutôt vache. - Instinct animal. **16.35** Un dîner presque parfait.

FILM

21.00
MOHAMED DUBOIS ★
Film. Comédie. Fra. 2013. Réalisation : Ernesto Ona. 1h32.
Avec Éric Judor, Sabrina Ouazani, Youssef Hajdi, Mhamed Arezki, Wahid Bouzidi.
Fils à papa vivant dans une banlieue parisienne cossue, Arnaud Dubois travaille dans la banque familiale. Sa vie serait un long fleuve tranquille s'il n'était taraudé par des doutes sur ses origines.
■ *Bon enfant et jouit avec une folle énergie.*

22.25
LES 11 COMMANDEMENTS ★
Film. Comédie. Fra. 2003. Réalisation : François Desagnat, Thomas Sorriaux. 1h25.
Avec Michaël Youn, Vincent Desagnat, Benjamin Morgaine, William Leslin, Tefa Bonnefoi.
Trois amis sont chargés par le dieu de la Blague d'accomplir «Les 11 commandements de la blague».

C STAR

6.00 Lâche ta couette. **8.30** Top clip. **10.30** Top CStar. **11.00** Top France. Clips. **12.15** Top clip. «Top clip» ouvre sa playlist à tous les genres musicaux. **15.10** Top d'été. Clips. 10 ans de tubes 2005 - 2015. **16.20** Top France. Clips. **17.30** Top CStar. Clips. **18.30** Pawn Stars - Les rois des enchères. Téléréalité.

SÉRIE DOCUMENTAIRE

20.50
PETITS MEURTRES ENTRE RICHES
Série doc. Société. EU. 2011. Réalisation : Christophe Mason. 1h40.
Les gosses de Beverly Hills. Inédit.
L'argent ne fait pas le bonheur... parfois il peut faire le malheur de toute une famille, devenant un mobile de crime. La jalousie et l'appât du gain poussent certains individus avides à assassiner leurs proches.
Bons à tout faire.

22.30
PETITS MEURTRES ENTRE RICHES
Série doc. Société. EU. 2012. Réalisation : James Knox. 1h40.
Dynastie mortelle.
L'argent ne fait pas le bonheur... il peut faire le malheur de toute une famille. Car si l'argent permet de se protéger contre le crime, il attire d'autres fois la concupiscence.
Un crime parfait.

Mirabelle

7.30 À feu doux. **8.00** Juste avant de zapper. **9.00** La vie est belle. Film. Comédie dramatique. NB. **11.30** Mirabelle gourmande. **12.00** Terres de France. **12.25** Terres de France. **14.00** 1, 2, 3 musette. **16.30** Îles... était une fois. **17.00** À feu doux. **18.00** Juste avant de zapper. **19.30** Randonnées. Magazine.

SÉRIE

20.30
PAUSE-CAFÉ
Série. Drame. Fra. 1981. Saison 1.
Avec Véronique Jannot, Jacques François, Georges Werler, Jacques Bechelier, Jacques Bachelier, Alain Courivaud, Corinne Aissy, Mimi Young, Mathieu Barbey.
Joëlle Mazart répond toujours présente pour aider les adolescents en difficulté. Passionnée de la cause sociale elle mène de front vie professionnelle trépidante, et vie de famille.

21.30
TERRES DE FRANCE
Mag. Prés. : Jacques Legros. 0h50.
Jacques Legros vous emmène découvrir la richesse des régions françaises avec ses figures mythiques, ses paysages et son histoire. Une fois par mois, «Terres de France» est consacré à un événement national d'ampleur, comme la Braderie de Lille, la foire du livre de Brive, les marchés de Noël en Alsace, le Festival d'Angoulême.

RIL 9

5.45 Téléachat. Magazine. **12.00** Drôles de gags. Divertissement. **12.20** Division criminelle. Série. Avec Mike Hoffmann, Kerstin Landsmann. Saisir sa chance. **13.10** La Crim'. Série. Mort d'un homme. - Le goût du crime. **15.00** Navarro. Série. La peau d'un mulet. - Zéro pointé. **18.10** Top Models. Feuilleton. **18.40** La Crim'. Série. N.I. - Noces rouges. **20.40** Proposition indécente. Film. Policier. EU. 1993. Réal. : Adrian Lyne. 1h55. Avec Robert Redford, Demi Moore, Woody Harrelson. **22.40** Chloé. Film. Drame. Can. 2009. Réalisation : A. Egoyan. 1h39. Avec Julianne Moore, Liam Neeson, Amanda Seyfried. **0.20** Fantasmes. Série. Pilote automatique. - Sur le divan de mon psy. **1.25** Division criminelle. Série. Avec Michael Brandner. Entre deux fronts. **2.10** 112 unité d'urgence. Série. (8 épisodes).

EUROSPORT 1

7.00 Athlétisme. Championnats du monde. 4e journée. **8.30** Cyclisme. Tour du Benelux. 1re étape : Bréda - Venray (179.7 km). **10.00** Athlétisme. Championnats du monde. 4e journée. **11.00** Cyclisme. Dwars Door Het Hageland. **12.00** Cyclisme. Championnats d'Europe. Épreuve messieurs. **13.00** Cyclisme. Tour de l'Utah. 7e étape : Salt Lake City-Salt Lake City (116 km). **14.00** Cyclisme. Tour du Benelux. 1re étape : Bréda - Venray (179,7 km). **15.00** Cyclisme. Tour du Benelux. 2e étape : Contre la montre individuel - Voorburg - Voorburg (9 km). En direct. **17.00** Cyclisme. Dwars Door Het Hageland. **18.00** Athlétisme. Championnats du monde. 4e journée. **19.35** Eurosport 2 News. **19.45** Athlétisme. Championnats du monde. 5e journée. En direct de Londres. **23.10** Eurosport 2 News. **23.15** ERC All Access. Magazine. **23.45** Voile. Spirit of Yachting. **0.15** Cyclisme. Tour du Benelux. 2e étape : Contre la montre individuel - Voorburg - Voorburg (9 km).

HD1

14.10 New York, police judiciaire. **17.25** Londres, police judiciaire. **21.00** Contre-enquête. Film. Policier. Fra. 2007. Réal. : F. Mancuso. 1h21. **22.25** R.I.F. (Recherches dans l'intérêt des familles). Film.

RMC DÉCOUVERTE

14.15 TGV, la réussite française. **15.30** MegaTrains. Série doc. **16.25** Trains : deux siècles d'innovation. **17.30** Retour à l'instinct primaire. **20.50** Planète océan. Film. **22.25** Vu du ciel. Série documentaire.

6ter

15.50 Félins. Film. Documentaire. **17.30** Le zapping le plus chat. **18.20** Buffy contre les vampires. **21.00** Garfield 2. Film. Comédie. Avec Breckin Meyer. **22.30** Le zapping le plus chat. Divertissement.

W 25

13.00 La véritable histoire de... **14.40** Plein cadre. **16.40** Révélations. **18.15** River Monsters. **20.55** Surveillance. Film TV. Drame. **22.35** Le temps des secrets. le temps des amours. Film TV. (1 et 2/2).

Chérie 25

6.00 Téléachat. Magazine. **9.00** Sans tabou. **11.25** Le jour où tout a basculé. **17.00** C'est mon choix. **19.00** Tous pour un. **20.55** L'étrangère. Film TV. Drame. **22.50** La fille de l'autre. Film TV. Drame.

L'ÉQUIPE

13.00 Pétanque. Masters de pétanque. Étape 3 : demi-finales. **16.00** Pétanque. Masters de pétanque. Étape 3 : finale. **17.45** L'Équipe Mercato. **20.50** Sumo. Fight Sports Grand Sumo. À Tokyo.

Gulli

18.30 Monster Buster Club : chasseurs d'extraterrestres. Série. **19.20** Franky. Feuilleton. **20.55** Championnat de France de magie. Divertissement. **22.45** Cache-toi si tu peux sur Gulli. **0.20** Zig et Sharko.

Jeu de piste

Etes-vous prêt à jouer avec nous ? Alors, c'est parti ! Cette page renferme 4 indices. Réunissez-les et découvrez le nom d'un bateau !

Decryptage

INDICE N° 1

Les lettres A, E et V ont été cachées.
Complétez les mots suivants pour trouver l'intrus.

L I S
P
B G G
O Y G

Quiz - Les Pyrenees

Inscrivez la lettre correspondant à la bonne réponse dans la case portant le numéro de la question et découvrez le mot mystère.

1. Quel est le point culminant des Pyrénées ?
P - Le pic d'Aneto.
T - Vignemale.
C - Le pic du Midi d'Ossau.

2. Quel nom porte le chemin de randonnée qui traverse les Pyrénées françaises d'est en ouest ?
A - Le GR 10.
H - Le GR 14.
C - Le GR 20.

3. Quel département la chaîne des Pyrénées ne traverse-t-elle pas ?
N - L'Ariège.
T - La Haute-Garonne.
S - Le Tarn-et-Garonne.

4. L'une de ces stations de ski ne se situe pas dans les Pyrénées. Laquelle ?
S - Les Houches.
E - Les Angles.
I - La Pierre-Saint-Martin.

5. Sur quelle distance s'étend la chaine des Pyrénées, d'ouest en est ?
G - 340 km.
E - 430 km.
R - 580 km.

6. Comment appelle-t-on les chamois des Pyrénées ?
O - Les gypaètes.
A - Les desmans.
R - Les isards.

7. Quel est le nom donné à certains cours d'eau torrentiels pyrénéens ?
M - La coulée.
E - Le gave.
L - Le grau.

8. Dans quelle région des Pyrénées se situe la ville de Toulouse ?
U - Languedoc-Roussillon.
L - Midi-Pyrénées.
S - Aquitaine.

9. Quel nom porte les habitants de Biarritz ?
L - Les Biarrots.
S - Les Biterrois.
E - Les Biarritéens.

10. En 1997, l'un de ces sites a été classé au patrimoine mondial de l'Unesco. Lequel ?
T - La ville de Lourdes.
N - Le massif du Canigou.
E - Le cirque de Gavarnie.

INDICE N° 2

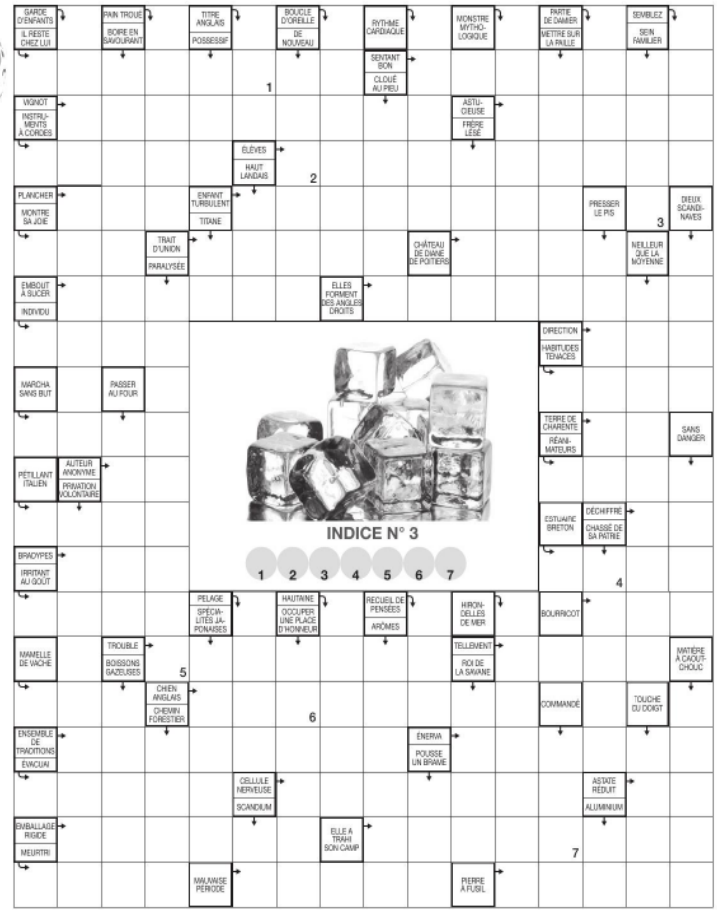

La spirale

Un mot de 8 lettres est à découvrir. Il se lit dans le sens des aiguilles d'une montre et répond à la définition suivante : **Navire de croisière**.

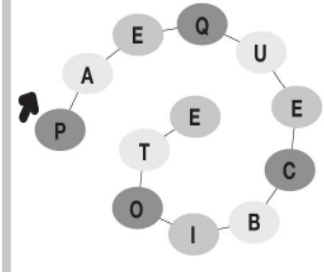

INDICE N° 4

FÉLICITATIONS !

Vous êtes arrivé à l'ultime étape du jeu. Reportez ci-dessous les indices récoltés. Avec toutes ces indications, vous devriez pouvoir découvrir la clé du mystère.

INDICE N° 1

INDICE N° 2

INDICE N° 3

INDICE N° 4

Solutions du 7 aout

CRYPTO : MONT OLYMPE

DANS LE MILLE : MYTHOLOGIE

EMBROUILLAMINI : ÉGIDE

MOTS FLÉCHÉS : FOUDRE

SPIRALE : POSÉIDON

TETE ET QUEUE : TARTARE

SOLUTION DU JEU DE PISTE : ZEUS

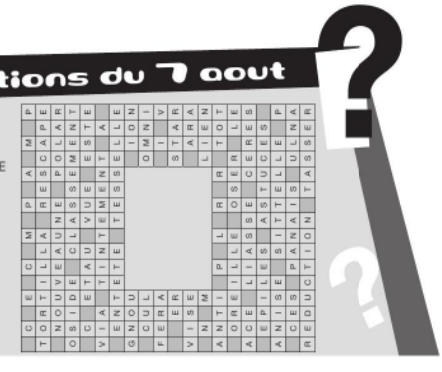

Votre horoscope du 7 août

BÉLIER
21 mars - 20 avril

Travail : Pourriez-vous compter sur des opportunités réellement intéressantes ? Et pourquoi pas un vrai coup de chance ? **Amour :** On en parle, on en rêve, puis on en parle encore… et ça rapproche ! **Santé :** Allergie qui revient.

BALANCE
23 sep. - 22 oct.

Travail : Si la qualité de votre travail devait souffrir d'un manque de temps, demandez vite un délai supplémentaire. **Amour :** Inutile de retourner le fer dans la plaie, mais affirmez votre désir. **Santé :** Tout excès est contre-indiqué.

TAUREAU
21 avril - 21 mai

Travail : Les idées sont bien présentes, mais les moyens manquent et rien ne vous facilite vraiment les choses, hélas ! **Amour :** Vous vous sentez vulnérable et désarmé, avec l'espoir dans l'ombre. **Santé :** Maintenez-vous en forme.

SCORPION
23 oct. - 22 nov.

Travail : Se plaindrait-on de vous si votre attitude prêtait à la critique ? Pas sûr, alors pensez plutôt à autre chose. **Amour :** Essayez donc de passer plus de temps en compagnie de votre partenaire. **Santé :** Résistance aux microbes.

GÉMEAUX
22 mai - 21 juin

Travail : Ne vous découragez pas devant la soudaine complexité d'un travail qui vous avait d'abord semblé plus facile. **Amour :** Ne refusez surtout pas de renforcer des liens de complicité distendus. **Santé :** Le moral est de retour.

SAGITTAIRE
23 nov. - 22 déc.

Travail : Satisfait de votre bilan ? Profitez néanmoins d'un loisir imprévu pour vérifiez certains petits détails. **Amour :** On se donne parfois beaucoup de peine pour de très rares résultats. **Santé :** Des points faibles à corriger.

CANCER
22 juin - 22 juil.

Travail : Vous serez bientôt d'accord pour dire que l'on a toujours besoin d'un plus petit que soi… une bonne leçon ! **Amour :** Bien obligé d'admettre que le cœur a réellement été à la hauteur ! **Santé :** Renforcez vos défenses.

CAPRICORNE
23 déc. - 20 jan.

Travail : Vous êtes maintenant en mesure de dresser un bilan objectif que tout le monde attend avec quelque impatience. **Amour :** Votre partenaire n'aurait pas hésité à vous apporter son concours. **Santé :** Tonus vital en baisse.

LION
23 juil. - 22 août

Travail : Votre insatiable désir de relever sans cesse d'autres défis vous rend terriblement dangereux, mais sympathique. **Amour :** De ce côté, évitez autant que possible de griller certaines étapes. **Santé :** Un peu fatigué, en soirée.

VERSEAU
21 jan. - 19 fév.

Travail : S'il s'agit de museler des mécontents, on ne devra pas compter sur vous, mais vous serez la pour les autres. **Amour :** Peut-être une excellente nouvelle à annoncer, mais motus jusque là. **Santé :** Nuit peut-être perturbée.

VIERGE
23 août - 22 sep.

Travail : Un manque de préparation ne pourrait que vous désavantager ; faites donc très attention à ne rien négliger. **Amour :** Le bonheur est plus complet quand on a la chance de vivre en couple. **Santé :** Vous ne tenez pas en place.

POISSONS
20 fév. - 20 mars

Travail : La tendance pourrait être meilleure, mais le pire aura en revanche été évité et c'est bien là l'essentiel. **Amour :** Celles et ceux qui auraient beaucoup à dire… choisiront le silence. **Santé :** Davantage de ressort ce soir.

Jouez & gagnez

Votre fidélité est récompensée !
Jouez chaque jour et multipliez vos chances d'être tiré au sort !

À GAGNER cette semaine
Galaxy S7 edge

- Smartphone Premium aux bords incurvés
- Résiste à l'eau et à la poussière
- 32 Go de stockage
- Slot micro-SD : jusqu'à 256 Go supplémentaires

BRAVO au gagnant de la semaine !
M. Gilles HAUCK remporte un Kitchen Aid

chaque jour, une nouvelle CHANCE de gagner

8	4	1		3			7	5
5	2			1		4	3	8
	3	7	8			6	1	
		2			A		4	3
	1				8	7	6	
		9	4	6		8		1
2	7	5	1	9	4		8	
	6	8				B	C	4
4	9				6	1		7

Envoyez RLR2 par SMS au 71003 (0,65 € par SMS + prix d'un SMS + 3) SMS+

ou

Par téléphone dites RLR2 au 0 891 65 20 72 Service 1,35 € / appel + prix appel

Jeu-concours du 07/08 au 13/08/2017 ouvert aux résidents majeurs en France métropolitaine. Les vainqueurs seront tirés au sort parmi les bonnes réponses et personnellement avertis. Les coordonnées des participants pourront être traitées conformément à la loi « Informatique et Libertés » du 06/01/78. Règlement déposé auprès d'un huissier de justice à Lille (59) et disponible sur les sites www.rplrgp-04-lille.fr et www.gdgmedia.com. Service d'assistance : n° 01 78 41 01 20 ou jeux-concours@sdjmedia.com.

Une grille… … et des mots

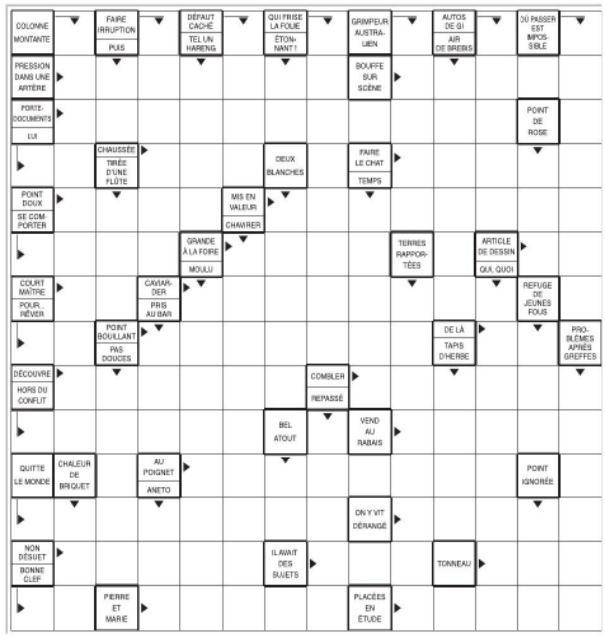

Mots croisés

HORIZONTALEMENT : – **A** – Ancienne coiffe portée par les Vendéennes. – **B** – Poissons tropicaux au corps recouvert de plaques osseuses. – **C** – Magistrat municipal. Règles à observer. – **D** – Elles sont en plus. Espace désertique. C'est une habitude. – **E** – Bois imputrescible. Représentant de commerce. Article. – **F** – De l'or, il n'a que l'apparence. Dupé. – **G** – Plante à arôme citronné. – **H** – Complètement amorphes. – **I** – Petite souris. Vendu au rabais. – **J** – Il suit son cours avec attention. Repère dans le temps.

VERTICALEMENT : – **1** – Il a la fâcheuse habitude de piquer. – **2** – Chanter la tyrolienne. Bruit sec. – **3** – Poussé dans la foule, il peut semer la panique. Tenue de sportif. – **4** – Cicatrice végétale. Susceptible d'entraîner des sanctions. – **5** – Dont le bon sens fait défaut. – **6** – Marque de défi. Elle forme les poignées d'amour. – **7** – Parler ancien. Mauvaise humeur. Valeur refuge. – **8** – A l'excès. Pointe d'esprit dans la conversation. – **9** – Débarrassée de son écorce. Accord russe. – **10** – Il supporte les roues. D'un calme olympien.

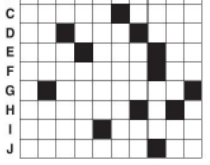

Mots en grille

Barrez dans la grille tous les mots que vous aurez repérés qui correspondent à la liste proposée.
Cherchez-les horizontalement (de gauche à droite ou de droite à gauche), verticalement (de bas en haut ou de haut et bas), diagonalement (de gauche à droite ou de droite à gauche).

À DÉCOUVRIR : un mot de 6 lettres.

ABSENTER (S')
AIRELLE
ALINEA
ARTILLERIE
AVIAIRE
CENTRALIEN
CHUTER
CONTRETYPE
DEGUERPIR
DEUZIO
DICTATURE
DOUZIEMEMENT
EPERDU
EVAGINATION
FLECHE
FOSSILIFERE
GAUCHEMENT
GLOBAL
INITIE
OPERER
PEPLUM
POILER (SE)
PONTIFIANT
PRISER
PURPURINE
RAMURE
RANCIR
REPORTEUR
REPRISE
REPUTATION
SCRIBE
SECONDER
SOUPER
TELEGUIDAGE
TOITURE
VENGER
VERGLAÇANT

N	O	I	T	A	N	I	G	A	V	E	N	G	E	R
T	D	O	U	Z	I	E	M	E	M	E	N	T	B	I
N	N	E	R	I	A	I	V	A	E	E	S	R	I	C
A	O	A	G	L	O	B	A	L	I	N	E	A	R	N
I	E	I	C	U	R	O	S	L	T	L	C	T	C	A
F	R	R	T	A	E	E	A	E	I	E	O	O	S	R
I	E	E	N	A	L	R	S	O	N	I	N	I	D	T
T	F	L	E	C	T	G	P	I	I	T	D	T	I	I
N	I	L	M	N	H	U	R	I	R	G	E	U	C	L
O	L	E	E	S	O	U	P	E	R	P	R	R	T	L
P	I	C	H	C	P	N	T	E	V	A	E	E	A	E
E	S	Z	C	R	H	Y	O	E	R	N	M	R	T	R
R	S	M	U	L	P	E	P	E	R	D	U	U	U	I
E	O	P	A	E	R	U	E	T	R	O	P	E	R	E
R	F	E	G	A	D	I	U	G	E	L	E	T	E	E

Solutions des jeux

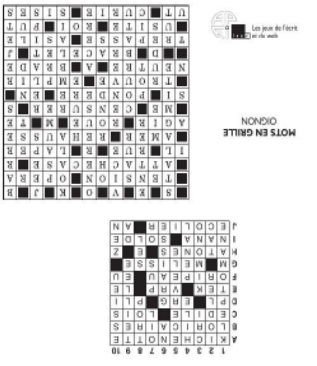

LOTO

LUNDI 7 AOÛT 2017

+CHANCE

14 21 24 38 42 . 4

5 BONS NUMÉROS + CHANCE	Aucun gagnant.	
5 BONS NUMÉROS	2	100 000 €
10 codes LOTO ® gagnants à 20 000 €		
4 BONS NUMÉROS + CHANCE	38	1 000 €
4 BONS NUMÉROS	315	500 €
3 BONS NUMÉROS + CHANCE	1 553	50 €
3 BONS NUMÉROS	13 081	20 €
2 BONS NUMÉROS + CHANCE	20 489	10 €
2 BONS NUMÉROS	180 174	5 €
1 BON NUMÉRO + CHANCE	283 676	2,20 €
1 BON NUMÉRO		

Tirage des 10 codes LOTO ® gagnants à 20 000 €

N 4911 6456 N 1090 2116 N 4919 4474 O 2962 4311 N 0378 3441
N 5341 0383 N 3937 1187 N 0263 0803 N 0358 5676 N 3801 1210

JOKER 1 453 427 Six 436 jeux gagnants avoisinent 5 ans de tirage

A gagner, au tirage LOTO ® du mercredi 9 août 2017 :

4 000 000 €*

*Montant global du prix : 4 000 000 €. Pour approuver : Application PGUR. Tirage 3398 Tirage 2017 PGUR 2017 Tirage 2017 Tirage 2017 Tirage

Mardi 8 août
220e jour de l'année
Saint Dominique

Lever : **6H17**
Coucher : **21H03**
-3 minutes

Lever : **21H28**
Coucher : **6H52**
décroissante

06-09 pleine lune | 15-08 3e quartier | 21-08 lune noire | 29-08 1er quartier

Dicton du jour :
A la saint Dominique, ne te plains pas si le soleil pique

50 litres d'eau au mètre carré attendus cans le Sud-Est ce mardi

Précipitations prévues

Sec | Faibles | Modérées | Fortes
Avec risque orageux | neige

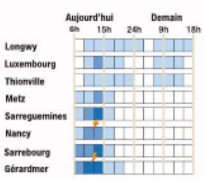

Rétrospective 2015-2017

Comparatif des températures maximales à Metz

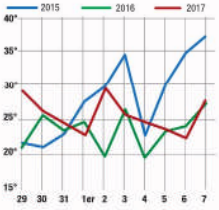

Aujourd'hui

Passage pluvieux

Une perturbation pluvieuse traversera la Lorraine ce mardi, notamment en matinée avec des pluies faibles à modérées, plus conséquentes sur les Vosges. Un ciel d'averses et d'éclaircies prendra la relève cet après-midi. Le vent de sud-ouest soufflera un peu, et les températures seront douces.

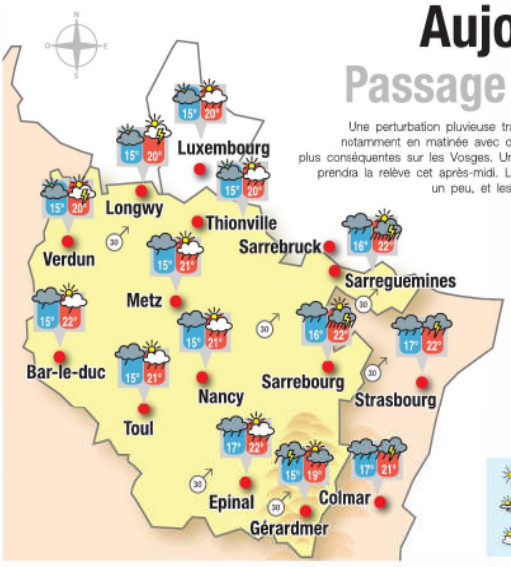

Ce soir

Longwy	15°
Thionville	15°
Metz	16°
Nancy	16°
Sarreguemines	17°
Sarrebourg	17°
Epinal	17°
Gérardmer	14°

Beau temps | Couvert | Neige | Brumes, brouillard | Variable, averses | Forte pluie | En partie ensoleillé | Orageux | Direction et rafales en km/h

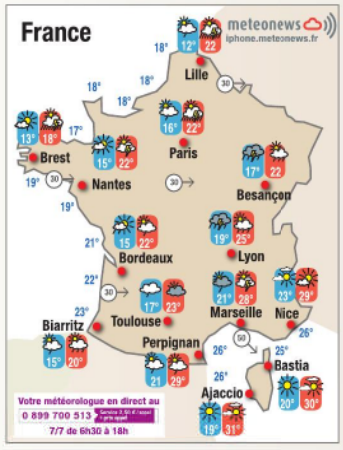

Europe et Bassin méditerranéen

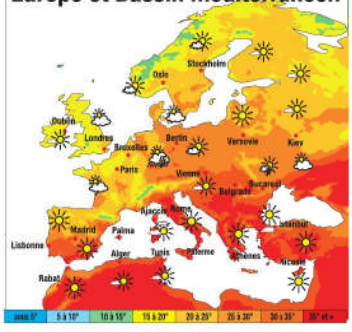

Jours suivants

	Mercredi	Jeudi	Vendredi	Samedi
	Confiance: 8/10	Confiance: 7/10	Confiance: 6/10	Confiance: 5/10
Sillon Mosellan	13° 22°	11° 21°	11° 22°	11° 24°
Frontières Nord	12° 20°	10° 19°	10° 20°	11° 22°
Moselle-Est	13° 23°	13° 18°	12° 20°	11° 22°
Vosges	9° 19°	9° 17°	9° 17°	9° 20°

Un ciel d'averses persistera ces prochains jours et sans doute jusqu'à vendredi. De l'orage pourra même gronder localement sous ces ondées. Eclaircies aussi par moments, et températures un peu fraîches pour la saison.
Retour du soleil ce week-end.

POUR TOUS VOS CONCERTS / SPECTACLES / THÉÂTRES / RANDONNÉES / EXPOSITIONS / CONFÉRENCES / BROCANTES / STAGES / SPORTS / JEUX & CONCOURS / BALS & REPAS

SORTEZ DE L'ORDINAIRE !

Trouvez des centaines d'idées de sorties sur nos supports

pour Sortir
Le Républicain Lorrain
republicain-lorrain.fr/pour-sortir

4 SUPPORTS POUR ANNONCER VOS MANIFESTATIONS GRATUITEMENT
republicain-lorrain.fr/loisirs/offres-organisateurs

Télécharger dans l'App Store | Windows Phone | Google play

B3018/0000

Sortie de route à Lutzelbourg

> En page 18

SRB

Le journal de Sarrebourg

LE RÉPUBLICAIN LORRAIN

et du Saulnois

Mardi 8 Août 2017

www.republicain-lorrain.fr

Football : Forbach met une raclée aux Sarrebourgeois

Photo RL

Score : 0-6. Ça fait mal ! En match amical, le FC Sarrebourg a perdu face à l'US Forbach sur le terrain de Gosselming. Un match qui a permis aux Sarrebourgeois de côtoyer un adversaire direct de division d'honneur. Ce mercredi à 19 h, ils joueront à Obermodern leur 4e match de préparation.

> En page 19

JULIEN CALCATERA À MARSAL

Cloches : souvenirs d'enfance et passion d'adulte

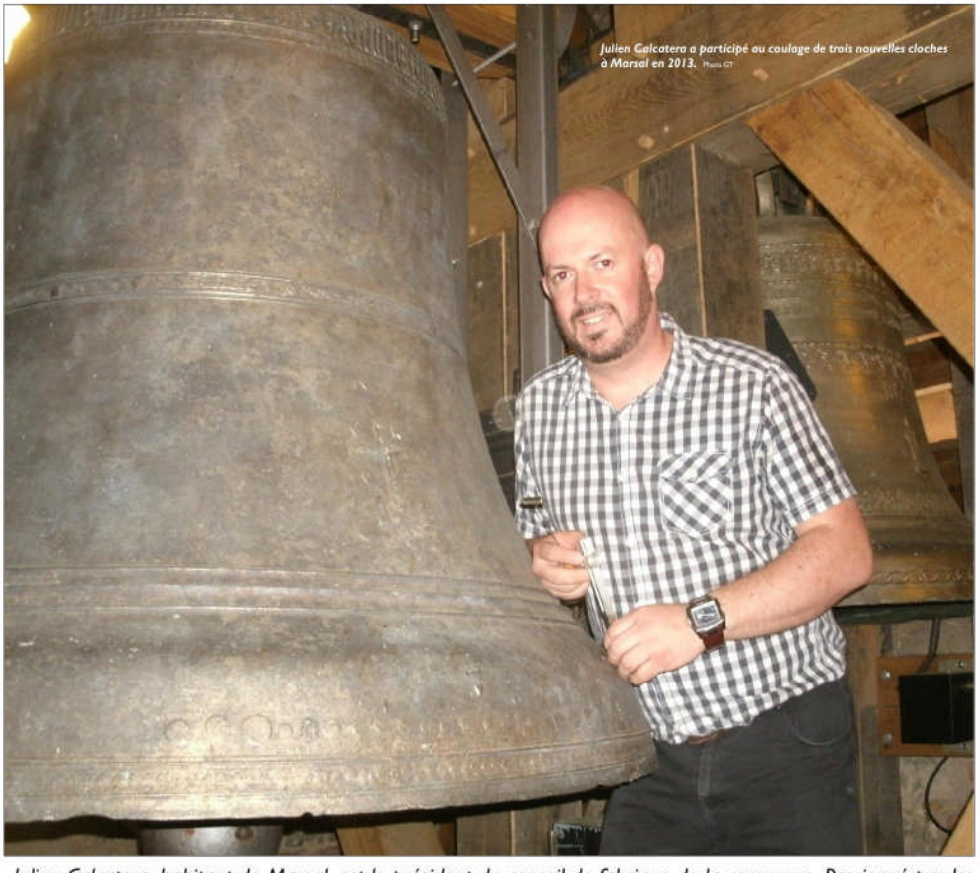

Julien Calcatera a participé au coulage de trois nouvelles cloches à Marsal en 2013. Photo GT

Julien Calcatera, habitant de Marsal, est le président du conseil de fabrique de la commune. Passionné par les cloches depuis toujours, il a été enfant de chœur. Encore aujourd'hui, cette passion, il la vit dans son milieu professionnel. Salarié dans une société de fabrication et de rénovation de cloches à Strasbourg, le Marsalais, aussi organiste, contribue à l'accordage de ces belles pièces pesant plusieurs centaines de kilos.

> En page 23

HOMMERT

Albert Lader : protecteur et artiste du bois

Albert Lader sculpte de petits objets en bois qu'il peint et offre à son entourage. Photo Laurent MAHI

Le Hommertois Albert Lader ramasse régulièrement les déchets en forêt. Il prend plaisir aussi à ramener du bois mort dans son atelier pour le transformer en objets de décoration à l'aide de son tour. Le sexagénaire, amoureux de la nature, lanceur d'alarme et de civisme pour inciter la population à respecter davantage la forêt.

> En page 18

PHALSBOURG

Les derniers échos du Festival

Les Clandestines ont fait revivre le chant populaire italien. Photo RL

Le rideau est tombé sur le festival de théâtre de Phalsbourg. De nombreux talents sont montés sur scène : comédiens, musiciens, chanteurs, spécialistes des arts du cirque. Voici, dans une page spéciale, un florilège des dernières représentations. En matière de fréquentation, tous les records ont été battus.

> En page 20

SPECTACLE — *dimanche 13 août à mittersheim*

Insolite : un gala de catch sur ring flottant

Les amateurs de spectacles musclés sont attendus nombreux à Mittersheim le dimanche 13 août à l'occasion du gala de catch proposé par la commune sur les rives du Lac Vert à hauteur du camping. Il mettra en scène des pros du ring français et étrangers dans le cadre d'une double prestation forcément musclée.

À 15 h ce jour-là, les artistes en découdront sur un ring flottant, ce qui promet de la voltige et de jolies envolées. Plusieurs catcheurs devraient voir les poissons de près. Second rendez-vous de catch du jour, 20 h 30 au dôme pour un show explosif qui mettra en scène des internationaux de la discipline.

Le local de l'étape, Gilles de Dabo est impliqué dans l'aventure. Le "bûcheron du ring" luttera à deux reprises : sur l'eau puis dans la salle en soirée.

La fête débutera en milieu de journée. Elle sera également marquée par un défilé de motards et un concert. Une belle manière de marquer l'été dans un magnifique cadre d'eau et de verdure.

Gilles de Dabo incarne le mieux le catch en Moselle-sud. Il a activé son réseau pour monter le spectacle. Archives Laurent MAPH

ANIMATION — *jusqu'au 3 septembre*

La chute de Pompéi à Europa-Park

Transformée pour l'occasion en une immense scène volcanique, l'emblématique « Piazza » de l'hôtel 4 étoiles supérieur « Colosseo » accueille chaque soir le spectacle « Imperio - La chute de Pompéi ».

Petits et grands se retrouvent plongés en l'an 79 après J.-C., au cœur de l'une des catastrophes naturelles les plus impressionnantes et marquantes de l'Histoire : l'éruption du Vésuve qui dévasta la ville emblématique de l'Empire romain. Jeux d'eau et de lumières, effets pyrotechniques, chants, combats épiques et figures acrobatiques promettront un spectacle intense et divertissant pour le plus grand plaisir des familles !

Les résidents des hôtels ainsi que les visiteurs du parc ont accès gratuitement à cet événement.

Le spectacle Imperio se déroule sur la place de l'hôtel Piazza. Photo DR

FAITS DIVERS — *lutzelbourg*

Deux blessés dans une sortie de route

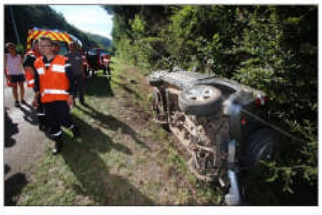

Les deux victimes ont été blessées légèrement. Photo Laurent MAPH

Hier, vers 16 h, une voiture a effectué une sortie de route en pleine ligne droite entre Lutzelbourg et Saverne, pour une raison indéterminée.

Originaire de Walscheid, le couple de septuagénaires à bord du véhicule a été rapidement pris en charge par les pompiers de Phalsbourg et de Sarrebourg ; l'une des personnes à bord a dû être sortie par l'arrière du véhicule. Blessés légèrement, ils ont été transportés à l'hôpital de Saverne.

Le SMUR (Service mobile d'urgence et de réanimation) de Saverne était également présent sur place.

Les brigades de gendarmerie de Dabo et de Phalsbourg ont procédé aux constatations d'usage.

La voiture a effectué un tête à queue. Photo Laurent MAPH

avricourt

Le pilote du quad est sorti d'affaire

Ce sont les secouristes de la Fédération francaise de sauvetage et de secourisme 54 qui ont pris en charge la victime jusqu'à son héliportage sur place. Photo DR

Le pilote de quad gravement blessé dimanche soir lors de l'épreuve de l'Endurance du Renard, comptant pour le championnat de France, à Avricourt (lire RL d'hier) va mieux. Gravement touché et héliporté dans un hôpital de Nancy, son état n'inspire plus d'inquiétude. « *Ce type d'accident arrive de temps en temps dans ce sport* », souligne l'organisateur de l'événement Jérôme Steiger. Le pilote, originaire d'Aquitaine, mettra tout de même plusieurs semaines avant de remonter sur un quad en compétition.

Immédiatement après l'accident, il a été pris en charge par les secouristes bénévoles de la Fédération francaise de sauvetage et de secourisme (FFSS 54). « *À la demande des organisateurs, mes secouristes étaient en place pour un dispositif prévisionnel de secours (DPS)*, souligne Céline Bartlett, présidente de l'association. Ces derniers ont assuré l'intégralité de la prise en charge du pilote depuis la chute, en passant par la demande d'un renfort Smur et jusqu'à la mise à l'hélicoptère.

« *Avec cette prise en charge, ils ont montré une fois de plus leur professionnalisme et la qualité de leur travail. Sans les associations de sécurité civile, bon nombre de manifestations n'auraient pas lieu en France* », rappelle la présidente de la FFSS 54.

SANTÉ — *secours d'urgences en moselle-sud*

Le Smur de Sarrebourg en mode vacances

Le Smur de Sarrebourg vit une période délicate. Durant cet été, ses effectifs ne sont plus suffisants pour assurer toutes les interventions. Du coup, le Smur de Saverne intervient sur son territoire.

Le Smur de Sarrebourg, dont les effectifs sont contraints cet été, doit désormais être associé à celui de Saverne pour assurer l'intégralité de l'activité de Moselle-Sud. Photo d'archives RL

Certains ont été surpris de découvrir, cet été, l'intervention du Smur de Saverne sur le secteur de Sarrebourg, en lieu et place de celui de Sarrebourg, pour secourir des blessés en urgence.

Une organisation rendue exceptionnellement nécessaire pendant ces congés. « *Compte tenu des effectifs réduits en période estivale, un dispositif transitoire concernant le fonctionnement du Smur de Sarrebourg a été mis en place du 14 juillet au 31 août* », confirme l'ARS (Agence régionale de santé) du Grand-Est.

Concrètement, le Smur de Sarrebourg continuera de fonctionner 24 heures sur 24. « *Mais durant cette période, son activité priorisée sur les sorties primaires* », précise l'ARS. En clair, les interventions les plus urgentes.

Celles moins importantes, comme par exemple un transfert interhospitalier, peuvent être confiées au Smur de Saverne, à la demande du Samu 57.

« *Dans ce contexte, le périmètre d'intervention du Smur de Saverne a été élargi provisoirement à 25 communes du canton de Phalsbourg et à 4 communes du canton de Sarrebourg*, poursuit l'ARS. *Ce dispositif provisoire a été arrêté conjointement avec les SAMU 57 et 67 et les établissements sanitaires concernés.* » La situation devrait donc revenir à la "normale" à la rentrée, si tous les effectifs du Smur sarrebourgeois reviennent au complet.

SOCIÉTÉ — *à hattigny*

Taverne du loup : les voisins réagissent

Suite à la parution dimanche dans nos colonnes de l'article sur le conflit de voisinage opposant des restaurateurs d'Hattigny, nouvellement installés, à leurs voisins, ces derniers ont voulu apporter leur point de vue.

Et d'après eux, les restaurateurs ont aussi leur part de torts dans l'affaire. Les problèmes ont débuté dès les travaux. « Ils *ont duré deux ans, les soirs et les week-ends*, explique la voisine. *Un hiver, ils ont fait un gros trou dans le mur mitoyen donnant sur les chambres des enfants. Il n'y a eu ni réparations, ni excuses.* »

Le début d'une mésentente réciproque qui est montée crescendo, jusqu'à l'agression physique du restaurateur lui occasionnant 10 jours d'ITT. Et ça ne semble pas près de s'arrêter... « *Hier, mon mari s'est encore fait insulter sans raison, et la fois d'avant, c'est mon fils de moins de 10 ans qui a été pris à partie.* »

Les voisins déplorent l'installation de ce restaurant dans une rue où il n'y a pas de place pour stationner. « *Entre le bruit des clients lorsqu'ils sont dehors, les mégots de cigarettes jetés sur notre pelouse, les clients qui se garent dans notre jardin, y creusent des ornières et abîment notre allée piétonnière, c'est l'enfer.* » Certes, la commune a mis en place un parking devant l'établissement, mais il ne peut accueillir que trois voitures.

« *Avant, notre maison était mitoyenne d'une grange dans une rue tranquille*, note la voisine. *Maintenant, nous avons un restaurant qui cause de nombreux désagréments à son entourage. Notre maison a perdu de sa valeur et sera très dure à vendre.* »

En outre, les voisins réfutent toute responsabilité dans la baisse de fréquentation du restaurant, avancée par les gérants. « *Si le restaurant voit sa fréquentation baisser, ils ont peut-être aussi une responsabilité* », insiste la voisine.

Bref, au regard de ce que chacun reproche à l'autre, il semble bien que les deux parties soient difficilement réconciliables...

PORTRAIT — *alfred lader*

L'ange gardien de la forêt

Il est amoureux d'une belle verte. Le Hommertois Alfred Lader ramasse régulièrement les déchets en forêt. Ce retraité milite pour la protection de son environnement proche et redonne vie au bois mort en le tournant.

La nature et Alfred Lader, c'est une histoire de cœur née dans l'enfance. Une jeunesse à la ferme à Vibersviller. Huit kilomètres à pied chaque matin pour aller à l'école. Un bonjour quotidien aux vaches à la laiterie. Et une partenaire de jeu à la robe verte : la forêt.

Avec son père maçon plâtrier, Albert Lader apprend le métier. Il amarre son avenir à la maison éclusière n° 15 à Mittersheim. Trente-cinq ans au service de la navigation avec pour seul voisin le pont neuf.

Solitaire, Albert Lader le reste à l'heure de la retraite. Il achète « *un petit nid* » à Hommert à deux pas de la forêt. Dans son garage s'entassent des branchages, des racines, des pommes de pins. Albert Lader ne ramasse que du bois en phase de pourriture, du bouleau principalement, à la fois tendre et résistant. Et ce bois échauffé dévoile ses marbrures au tournage.

Le sexagénaire redonne vie à la matière sous la forme de champignons, vases, bougeoirs, pots à crayons... Des objets gravés, personnalisés, que le sculpteur offre à son entourage.

Ses petits trésors ornent les tables de la réputée marche gourmande à Hommert chaque premier dimanche d'août.

Plusieurs fois par semaine, Albert Lader retrouve sa fiancée verte. Il marche dix kilomètres et fait la chasse aux ordures dans les sapinières, du Rehthal à Sitifort et Niderviller. Armé de sa pince et d'un sac-poubelle de 120 litres, le Hommertois veut protéger sa belle verte. Lorsqu'il la voit coiffée d'un pneu usager, chargée de bouteilles en plastique, de cannettes en métal, de déchets issus de la restauration rapide ou de sacs remplis de couches, Albert Lader entre dans une rage folle.

« *C'est honteux de salir la forêt de cette façon. Les gens ne respectent plus rien, ils ont perdu le sens du civisme* », déplore-t-il.

À chaque fois qu'il remplit un sac d'immondices, le Hommertois le dépose au bord de la chaussée. Son ami, employé à la direction interdépartementale des routes, le débarrasse. Un partenariat gagnant au service de la forêt. Albert Lader a besoin de se sentir utile. À 67 ans, il est toujours aussi amoureux de la nature.

Alfred Lader passe le plus clair de son temps dans son atelier où il tourne le bois. Photo Laurent MAPH

M. M.

Toutes les photos sur le site du Républicain Lorrain, onglet Sarrebourg Château-Salins.

CINÉMAS

I Wish - Faites un vœu, *un film de John R. Leonetti avec Joey King, Ryan Phillippe et Ki Hong Lee.* Photo DR.

À Sarrebourg

La Planète des Singes - Suprématie (2D et 3D). — À 13 h 45 en 2D, à 16 h 15 en 3D et à 20 h en 2D.

Cars 3. — À 13 h 45, 16 h 45 et 19 h 45.

Valérian et la Cité des mille planètes. — À 13 h 45, 16 h 30 et 19 h 45.

Les AS de la Jungle. — À 14 h et 16 h.

I Wish - Faites un vœu. — À 20 h *(interdit aux moins de 12 ans).*

Dunkerque. — À 20 h.

Ozzy, la grande évasion. — À 16 h *(à partir de 6 ans).*

Moi, Moche et Méchant 3. — À 14 h.

Renseignements : CinéSar, 18 rue Division-Leclerc, 57 400 Sarrebourg. tél. 03 87 07 07 61 (www.cinesar-sarrebourg.fr).

RL SERVICES

Votre journal

Pour toutes questions relatives à votre abonnement ainsi qu'au portage...

E-mail : lrlclients@republicain-lorrain.fr (tél. 0809 100 399. Service gratuit + prix appel).

Agence de Sarrebourg

Rédaction : 54 Grand'rue, 57 400 Sarebourg, tél. 03 87 03 05 50 (fax 03 87 03 05 55). E-mail : lrlsarrebourg@republicain-lorrain.fr

Photo : lrlphotossarreb@republicain-lorrain.fr

RL-Voyages : guichets ouverts de 8 h 45 à 12 h et de 14 h à 18 h, tél. 03 87 03 05 40 (fax 03 87 03 05 59).

Publicité : tél. 03 87 03 05 50 (fax 03 87 03 05 43). E-mail : philippe.parmon@republicain-lorrain.fr

Pour Sortir : inscriptions sur www.republicain-lorrain.fr/loisirs/organisateurs

Agence de Château-Salins

Rédaction et publicité : 3 rue Clemerceau, 57 170 Château-Salins, tél. 03 87 05 21 61, (fax 03 87 05 28 74). E-mail : lrlchateausalins@republicain-lorrain.fr

Bureau ouvert au public de 8 h 30 à 12 h 30 et de 13 h 15 à 17 h.

URGENCES

Pharmacie de garde
Appeler Résogardes au 3237, 24/24 h.

Médecin de garde
Appeler Médigardes, tél. 0820 33 20 20, de 20 h à 8 h.

Urgences médicales
SMUR : tél. 15.

Police
2, rue Robert-Schuman (tél. 03 87 03 21 63).
Police secours : 17.

Gendarmerie
Rue du Lieutenant-Bildstein (tél. 03 87 03 10 72).

Sapeurs-pompiers
Composez le 18.

AUJOURD'HUI

Expositions

Animaux au Républicain Lorrain : invités par la Galerie Boyrié de Saint-Quirin, les artistes Jivko, David Hadrien, Kasper et Johan présentent des tableaux et des sculptures sur le thème des animaux. Tous les jours sauf le dimanche jusqu'au lundi 4 septembre dans le hall d'exposition du Républicain Lorrain, 54 Grand'rue.

Safaris Peintures et Invitations aux Voyages : Anny Montfort de Moussey expose ses œuvres tous les jours sauf le dimanche de 15 h à 18 h jusqu'au samedi 12 août à la Galerie des Amateurs d'Arts, 2 rue Victor Hugo.

Exposition de sculptures en fer : sculptures réalisées par Ludovic Stricher les lundis, mardis, mercredis, jeudis, vendredis et samedis de 8 h 15 à 12 h 15 et de 13 h 45 à 18 h 30 et les dimanches de 10 h à 18 h jusqu'au jeudi 31 août à la Maison de la presse, 49, Grand'Rue.

Sculptures dans la ville : la Galerie Boyrié de Saint-Quirin présente les sculptures d'une vingtaine de sculpteurs tous les jours jusqu'au dimanche 15 octobre dans les rues de la ville.

Jeux, concours

Spectacle Les Ratsch : deviner les dates de présentation à Sarrebourg cet automne et gagner des places d'entrée. Tous les jours, jusqu'au mercredi 30 août avec l'Association Lisy. Tél. 07 30 99 62 17.

Loisirs

Archives municipales : de 14 h à 18 h sur rendez-vous, 13 rue de la Paix (tél. 03 87 03 68 75).

Bibliothèque Pierre-Messmer : de 10 h à 12 h et de 13 h à 18 h (adultes) ; de 16 h à 18 h (enfants), 13 rue de la Paix (tél. 03 87 03 28 52).

Musée : fermé.

Bureau d'Information Touristique : de 9 h 30 à 12 h et de 14 h à 17 h 30, place des Cordeliers (tél. 03 87 03 11 82).

Chapelle des Cordeliers (vitraux et parcours de Marc Chagall) : fermée.

Piscine : bassins sportif et ludique de 11 h à 20 h, chemin d'Imling (tél. 03 87 23 82 61).

Stages, ateliers vacances scolaires

Stage intensif Salsa Bachata débutants. Une occasion pour cet été de découvrir et se perfectionner dans les danses latines. De 20 h à 22 h à La Fabrik Studio de danse. Tél. 06 62 76 94 39.

DEMAIN

Exposition

Photos et sculptures. La Galerie Boyrié de Saint-Quirin présente les plus belles photos de Vincent Munier ainsi qu'une vingtaine de sculpteurs animaliers tous les jours sauf le lundi et le mardi de 15 h à 19 h jusqu'au dimanche 10 septembre à la salle des fêtes, place du Marché.

Randonnées, balades

Balade sur les hauteurs de Sarrebourg. Organisée par le club vosgien de Sarrebourg-Abreschviller. Une balade de 2h sans difficulté. Possibilité de petite restauration à l'issue de la marche. Guide : Raymond Wack 03 87 03 54 22. Départ à 18 h Allée des Aulnes. Gratuit. Tél. 06 71 47 21 10.

BLOC-NOTES

Permanence du député Fabien Di Filippo

Nouvellement élu député de la 4e circonscription de Moselle, M. Fabien Di Filippo souhaite informer le public sur les différents moyens de prendre contact avec lui et son équipe (la permanence parlementaire sera exceptionnellement fermée du lundi 14 août au vendredi 25 août inclus).
> Tous les jours sauf le samedi et le dimanche de 9 h à midi et de 13 h 30 à 17 h, 16 rue de la Gare (1er étage). Christelle Pilleux au 03 87 25 74 36 ou Louis Chavialle au 03 87 25 42 93. fdifilippo.depute@gmail.com

Interventions ponctuelles en chantier mobile dans la ville

En raison de travaux de relevé de chambres, la circulation et le stationnement sont réglementés à l'intérieur de l'agglomération de Sarrebourg.
> Tous les jours de 8 h à 17 h jusqu'au lundi 25 décembre.

Dans la ville

La circulation et le stationnement seront réglementés afin d'effectuer des travaux de remplacement de luminaires.
> Tous les jours sauf le dimanche de 8 h à 17 h jusqu'au vendredi 29 septembre dans la ville.

Circulation et stationnement interdits

> Tous les jours jusqu'au samedi 30 septembre sur le parking de l'étang de la ville et rue de la Piscine.

Rue de Bellevue

En raison de travaux de renouvellement de réseau d'eau en toute sécurité, circulation et stationnement sont interdits.
> Jusqu'au 24 août (entre la rue de Strasbourg et la route de Réding).

Permis de conduire

Le service des permis de conduire de la sous-préfecture de Sarrebourg/Château-Salins fonctionnera de la manière suivante.
> Tous les mercredis et vendredis de 8 h 30 à 12 h ; les lundis, mardis et jeudis de 8 h 30 à 12 h et de 13 h à 16 h à la Sous-préfecture de Sarrebourg. Tél. 03 87 25 74 40.

Vestiboutique

La vestiboutique de la Croix-Rouge située Cap Ouest est ouverte.
> Les mardis de 14 h à 17 h et les vendredis de 15 h à 18 h (fermée du 7 au 27 août).

MSA Lorraine

La MSA Lorraine accueille sur rendez-vous.
> Lundi 7 août de 9 h à 12 h au Bât "Le 1884", 7 impasse des Marronniers. Tél. 03 83 50 35 00 contact.blf@lorraine.msa.fr

Conciliateur de Justice

Permanence du conciliateur de Justice sur le canton de Sarrebourg. Sur rendez-vous au Tribunal de Sarrebourg, tél. 03 87 23 71 82.
> Tous les deuxièmes, troisièmes mardis de chaque mois à l'Ancienne école Schweitzer. 1 avenue Clemenceau.

Défenseurs des droits

Un délégué du défenseur des droits tient une permanence tous les 2e et 4e mercredis du mois de 9 h 30 à 12 h à la sous-préfecture. Sur rendez-vous.
Tél. 03 87 25 74 40.

Alcooliques anonymes

Le groupe alcooliques anonymes Ma Liberté tient une réunion à 20 h 30, au premier étage de la salle Saint-François, 6, rue Kuchly (à côté du presbytère catholique).
> Tous les vendredis.

8 rue Robert Schuman

En raison du stationnement d'une nacelle, la circulation et le stationnement seront réglementés.
> Mercredi 9 août de 8 h 30 à 16 h.

Fermeture de la Carsat

La Caisse d'assurance retraite et de la santé au travail d'Alsace-Moselle informe ses assurés que tous ses services seront exceptionnellement fermés au public en raison du pont de l'Assomption.
> Lundi 14 août.

SPORT

fc sarrebourg

Addition salée pour les footballeurs !

En match amical, le FC Sarrebourg a affronté l'US Forbach sur le terrain de Gosselming. Un match qui a permis aux Sarrebourgeois de côtoyer un adversaire direct de division d'honneur.

Ce premier match face à Forbach, relégué du championnat de France et favori à la remontée, était très attendu par les supporters sarrebourgeois, alléchés par les sorties réussies face à Geispolsheim et Raon 2. Au final, le 0-6 concédé par les hommes d'Olivier Froemer fait mal. Et, au vu de la seconde période, ce n'est pas totalement illogique.

Pourtant, tout avait bien commencé. Pendant les 44 premières minutes, les partenaires du capitaine Yannick Stuber ont parfaitement bien géré l'opposition. Bien organisés, bien en jambes, ils ont contenu sans trop de mal les velléités forbachoises. On peut même regretter le manque d'audace des attaquants qui, sur l'une ou l'autre action, auraient pu davantage mettre la défense forbachoise en difficultés. Finalement, les Sarrebourgeois payeront cash leur seule erreur de placement. Thomas Fernandez, le brillant meneur de jeu est-mosellan, ne se fera pas prier pour conclure.

En revanche, la seconde période a été cauchemardesque, face à des Forbachois plus matures, plus incisifs et qui ont fait preuve d'un réalisme implacable. Cinq buts en 45 minutes, la pilule est amère.

Salutaire ?

Ce résultat ne peut pas laisser les Sarrebourgeois indifférents. En confiance, après deux sorties plutôt réussies et des entraînements de qualité, ils ont pris la tornade bleue en pleine figure, sans forcément s'y attendre. Il ne s'agit pas de dramatiser, cela n'aurait aucun sens. La charge de travail, le trop grand nombre d'absents, la chaleur, peuvent expliquer en partie la seconde mi-temps, ratée. En revanche, ne pas tenir compte de cet avertissement face à l'un des ténors du prochain championnat serait aussi une erreur. Ce, d'autant plus que le FC Sarrebourg se déplacera à Forbach lors de la 1re journée de championnat des le 20 août.

Ce mercredi, les protégés du président Jean-François Froemer se rendront à Obernodern (R1) pour y disputer leur 4e match de préparation. Coup d'envoi 19 h.

Les Sarrebourgeois (ici Ciad Onmaz) ont été submergés en seconde période. Photo RL

depuis la place des cordeliers

Les Sarrebourgeois avec le FC Metz !

Les supporters sarrebourgeois du FC Metz ont enfin pu sortir maillots et écharpes de l'armoire. Samedi, la reprise du championnat de France de football leur a permis de renouer avec une belle tradition : faire le voyage en bus tous ensemble jusqu'à Saint-Symphorien.
Ils étaient 19 au départ de Sarrebourg pour prendre le bus mis en place par le Supporter club du FC Metz de la région de Sarrebourg, du président Gaston Jacobi. Ces 19 ont ensuite été rejoints par d'autres passionnés à Héming et à Maizières-lès-Vic.
Malheureusement, leurs encouragements n'ont pas suffi à porter leur équipe : le FC Metz s'est incliné sur sa pelouse pour ce premier match de la saison. Le prochain voyage en bus est prévu le vendredi 18 août. Cette fois, c'est Monaco qui se frotte aux Grenats... Là encore, les encouragements des supporters sarrebourgeois ne seront pas de trop...
Renseignements tél. 06 07 67 35 22.

ANIMATION

Journée portes ouvertes à la SPA

Photo RL

Malgré un temps maussade, les amis des animaux se sont pressés devant les cages de la SPA de Sarrebourg. Accueillis comme il se doit par des jappements joyeux, les visiteurs ont déambulé dans le refuge et ont commenté, parfois avec des mots très crus, le comportement irrationnel de ceux qui abandonnent leurs animaux de compagnie. Le directeur du refuge a toutefois exprimé sa satisfaction devant l'afflux de visiteurs.

ALLÔ 18

Les interventions des pompiers

Samedi 5 août

23 h 45 : sortie du VSAV (véhicule de secours et d'assistances à victime) pour une intervention demandée par le centre 15 à Réding.

Dimanche 6 août

00 h 08 : sortie du VTU (véhicule toute utilité) pour un sauvetage d'animaux à Niderviller.

8 h 08 : sortie du VSAV et du VSM (véhicule de secours médical) pour une détresse vitale origine centre 15 à Sarrebourg Centre.

9 h 35 : sortie du VSAV pour une intervention demandée par le centre 15 à Sarrebourg centre.

13 h 07 : sortie du VSM pour une détresse vitale à domicile à Mittelbronn.

16 h 27 : sortie du VSM pour un accident grave sur la voie publique à Avricourt.

Lundi 7 août

8 h 48 : VSAV sur demande du centre 15 à Sarrebourg ouest.

12 h 53 : VSAV et échelle pour une personne en difficulté dans un local à Sarrebourg centre.

13 h 14 : VSAV pour un malaise sur voie publique à Sarrebourg est.

13 h 26 : VSAV sur demande du centre 15 à Imling.

14 h 45 : VTU pour une destruction d'insectes à Sarrebourg quartier Sarre.

15 h 05 : VSM pour une détresse vitale sur voie publique à Lorquin.

16 h 28 : VSAV et VSM pour un accident à Lutzelbourg.

NUMÉROS

Services

Dépannage électricité : tél. 09 726 750 57.
Dépannage gaz : tél. 08 10 43 30 57.

Taxis place de la Gare

Borne d'appel : tél. 03 87 03 58 00.
JN1 (Jean-Mary Henin) : tél. 07 70 28 30 38.
Ricquart-Mickael : tél. 06 62 37 41.
Phoenix (24 h/24) : tél. 06 15 17 82 85.
Elle et moi : tél. 06 07 37 59 05.
T.W.M. : tél. 06 82 47 44 76.
Wenger : tél. 06 07 43 43 33.

Administrations

Mairie : de 8 h à 12 h et de 13 h 30 à 17 h, 1 avenue Général-de-Gaulle (tél. 03 87 03 05 06).
Sous-Préfecture : ouverture au public de 8 h 30 à 12 h et de 13 h à 17 h au 8 rue Robert-Schumann (tél. 03 87 25 74 40).
CPAM : 13 avenue du Général-de-Gaulle de 8 h à 12 h et de 13 h à 17 h (tél. 36 46).
CRAV : (tél. 39 60).
Pôle emploi : 2bis Terrasse de Bretagne (composez le 3949). Ouverts au public de 8 h 15 à 16 h 15.
Point accueil CAF : (tél. 08 10 25 57 10).
PAIO : de 8 h 30 à 12 h et de 13 h 30 à 17 h, 11 rue Erckmann-Chatrian (maison de l'emploi). tél. 03 87 23 63 36.
Tremplin Bleu : de 8 h 30 à 12 h et de 13 h 30 à 17 h, 11 rue de la Poste (tél. 03 87 03 48 44).
CIO : de 8 h 30 à 12 h et de 13 h 30 à 17 h.

INSCRIPTIONS

Sortie aux Thermes à Baden-Baden

Proposée par l'association Animation sur la place de Phalsbourg. Départ en bus à 17 h 30 de la mairie de Sarrebourg ou départ à 17 h 45 du péage autoroute de Phalsbourg.
> Mardi 29 août. Tél. 06 43 06 57 20 ffg76@hotmail.fr

DANS UNE SEMAINE

MARDI 15 AOÛT

Spectacles, théâtre, contes

Nomades. Festivités proposées par la commune de Sarrebourg avec de 18 h à 21 h 30 un spectacle (déambulation) avec la troupe Remue-Ménage et de 19 h à 22 h 15 un concert avec le groupe Face Band. Buvette et restauration. Rendez-vous de 18 h à 23 h sur la place du Marché. Gratuit. Tél. 03 87 03 05 06.

Les Garçons Trottoirs tiennent le haut du pavé

Les Garçons Trottoirs ovationnés par leur public dans leur ville d'origine. Photo RL

Les Garçons Trottoirs, le groupe rock dont le berceau de leur rencontre et de leurs premiers pas est la ville de Phalsbourg, jouent entre les scènes de Nancy et de Strasbourg, et même ailleurs en France et en Europe.

C'est sous les acclamations d'un public nombreux et acquis à leur art qu'ils ont présenté un concert gratuit, dans le cadre des soirées du Festival de théâtre de Phalsbourg. Ils y ont chanté leur nouvel album *Doux, durs et dingues*, sorti en avril dernier, dans lequel se côtoient plusieurs styles musicaux avec toujours cet humour décalé qu'on leur connaît.

Concert probant pour l'Un Probable

Photo RL

L'Un Probable, alias Anne-Marie Dincher, a animé une soirée du festival sur la place. Anne-Marie Dincher d'Abreschviller est l'auteure et la compositrice des morceaux. Seule quand elle l'a créé en 2008, elle est aujourd'hui accompagnée de plusieurs musiciens : Philippe, Aurélien, Franck, Hadrien et Nico. Ils sont venus pour animer la première partie de soirée sur la place d'Armes. Le groupe a servi avec brio son répertoire de chansons françaises et du monde pour le plaisir du public venu nombreux pour la soirée de clôture des dix jours de festival.

Parti de Corée du Sud Kim Johnny peint le monde

Le jeune peintre de Corée du Sud Kim Johnny, alias Kim Hyung Seok, a été convié pour réaliser une performance artistique tout au long du festival.

De ce travail est née l'exposition *Co-incidences* que l'on peut découvrir au café associatif le Cotylédon. Ses toiles inspirées du courant impressionniste mêlent peinture et encre de Chine. Beaucoup sont déjà réservées ; les amateurs veulent un souvenir de l'œil particulier de ce peintre sur leur ville. On peut y voir d'autres toiles qui ont été peintes en Corée ou en Europe.

Rencontre en Tunisie

Emmanuelle Spick, membre actif du Cotylédon a parlé au nom de toute l'association pour remercier l'artiste de sa venue. C'est sa sœur Anne-Solène Spick, professeure en Tunisie, qui a rencontré le peintre alors que celui-ci s'était arrêté dans ce pays pour en saisir les couleurs sur ses toiles.

Ce sont les monuments et le décor du festival qui ont été la trame du travail de Kim Johnny, des monuments qui se mettent littéralement à onduler sur la toile. *« On sent bien la vibration qui saisit la ville qui est un peu chahutée lors des dix jours de festival »*, a commenté le maire Dany Kocher.

Mésaventures artistiques

Kim Johnny a pris la parole en anglais pour remercier l'assistance et dire sa joie d'avoir pu participer à un tel événement, avec l'humilité qui le caractérise. Le peintre parti de Corée, a passé trois ans en Australie, trois mois en Serbie, ensuite il est allé en Tunisie avant Phalsbourg. Une mésaventure lui est arrivée en quittant la Tunisie puisqu'après avoir payé un supplément pour faire suivre ses tableaux, ils ont été perdus.

Autre mésaventure au dernier soir du festival, un couple s'était accaparé l'emplacement qui lui était réservé sur la place d'Armes. Quand le peintre et son amie leur ont gentiment demandé de se déplacer, l'homme avare de toute civilité et de réflexion, rouge de haine, les a copieusement insultés par des noms d'oiseaux.

Emmanuelle Spick, membre active du café culturel associatif, le Cotylédon, rend hommage à Kim Johnny. Photo RL

Le coût du Festival en question

Un lecteur du Républicain Lorrain se posait des questions sur le financement et l'équilibre du Festival dans l'édition du mercredi 2 août. Dany Kocher, maire de Phalsbourg, répond à ces interrogations.

« Ses sources sur de soi-disant déficits de l'édition 2016 et d'éditions antérieures sont erronées. Je suis particulièrement vigilant sur l'équilibre des comptes et, depuis le temps que le Festival existe, il y a bien longtemps qu'il aurait mis la clé sous la porte si les comptes n'étaient pas équilibrés.

En effet, les services techniques de la ville rajoutent des prestations techniques aux subventions allouées en conseil municipal. En tant que maire et président de l'association qui gère le festival, je suis à cet égard particulièrement vigilant à la transparence et à ce que les conventions signées avec les associations tiennent compte de ces prestations et de ces apports en main-d'œuvre et en matériel.

Les retombées économiques directes et indirectes sont difficiles à calculer, mais elles sont réelles, en été et tout au long de l'année. En Juillet, ce sont 15 000 repas qui sont consommés à Phalsbourg, à peu près 30 000 boissons et 1 300 nuitées et quelques litres de peinture...

Les 32 000 € de subventions de la ville servent de levier pour d'autres recettes publiques et privées, de plus de 200 000 € dont à peu près 150 000 € sont dépensés localement. »

Le dessinateur F'murr laisse la « Clé au pâtre »

Parmi les personnalités qui sont venues assister au Festival, on pouvait compter le dessinateur du *Génie des Alpages*, publié aux éditions Dargaud, F'murr, alias Richard Peyzaret. En vacances, il est venu incognito rendre visite à son ami Alain Pettmann, conseiller municipal, mordu de photographie et de bande dessinée. Preuve en est : sa boutique porte le nom de Spip Photo, en hommage au petit écureuil dans les albums de Spirou et Fantasio.

Si le dernier album de F'murr a désormais dix ans d'âge, c'est parce que F'murr cultive son indépendance et sa liberté de dessiner ou non. Qui n'a pas lu un jour un album du génie des Alpages qui se dévore de 7 à 77 ans voire plus ? On y suit les péripéties d'un berger rêveur, écrivain, qui fait de l'esprit et des calembours au milieu de son troupeau autogéré de brebis, dont la principale occupation est trucidée de mille et une manières les étrangers qui passent par leurs pâturages, qu'ils soient de simples touristes, citadins, fonctionnaires et même le père Noël. Si l'absurde prédomine dans les albums, les clins d'œil littéraires y sont légion : *« Mêmes les enfants s'y retrouvent puisqu'ils ne lisent pas les mêmes choses que les adultes et quand ils ne comprennent pas l'histoire, ils se l'inventent. J'ai moi-même mis du temps à bien comprendre Tintin lorsque j'étais enfant ; je le comprenais à ma façon avant de les lire et les relire en grandissant »*, a confié l'auteur.

Le dessinateur F'murr (au milieu), entouré de ses amis de Phalsbourg a fait un passage au Festival de théâtre. Photo RL

Lou and Dust : un jeune duo prometteur

L'ambiance rougeoyante colle parfaitement à la musique de Lou and Dust. Photo RL

Lou and Dust est un duo de jeunes chanteuses qui vient de Nancy et qui a déjà quelques jolies scènes à son actif. On a pu le découvrir en première partie de Jain sur la scène de l'Autre Canal à Nancy en mars dernier, en première partie d'Awa Sy sur une scène parisienne entre bien d'autres scènes, mais c'est la première fois que le duo venait chanter à Phalsbourg. Elles ont pu découvrir le Festival de théâtre et son ambiance rougeoyante qui colle si bien à leur musique.

Elles ont ainsi offert une longue prestation sur la place d'Armes de leurs compositions qui mêlent le folk à la pop électronique, de leur guitare acoustique à un synthé ou encore à une batterie électronique. Les deux artistes se sont même permis d'inviter un couple de jeunes Phalsbourgeois, rencontré sur la place au moment de leur pause repas, et qui chante pour son plaisir. Après un morceau à quatre, elles leur ont prêté la scène le temps d'un morceau à deux.

Rosie Rose : un cartoon déjanté

La compagnie Opopop située à Dijon a offert son spectacle Rosie Rose, au cours du Festival de théâtre de Phalsbourg. Ce spectacle se situe entre cartoon, cirque et poésie. On y découvre un comique de situation soutenu, qui se conjugue savamment aux arts du cirque. Les fleurs, les souris et même un tiroir se mettent à danser sur des airs de jazz, alors que le trophée de chasse se met à chanter. De petites souris n'ont de cesse de voler les victuailles d'une Rosie Rose dépassée qui essaie de déjouer leurs plans. Les souris sont savamment camouflées sous un jouet télécommandé que dirige un complice ; l'effet est garanti.

Tout est bon pour la jeune femme dans son univers rose bonbon pour amuser des situations ; elle jongle à merveille avec des balles, des cerceaux, des chapeaux hauts-de-forme, quand elle ne fait pas une démonstration magistrale de hula-hoop autour de sa taille, de ses jambes, de son cou et même de son chapeau haut-de-forme.

Dans cet univers absolument à part, décalé, elle a même la surprise de voir les extraterrestres venir lui rendre visite.

Une comédienne jongleuse, Karen Bourre et un technicien bricoleur, Julien Lanaud, jouant avec son décor, mènent ce spectacle à la poésie.

Rosie Rose vit dans un univers bien particulier. Photo RL

Lériks : pépite jazz-rock

Lériks a offert un concert mémorable aux adhérents du café culturel du Cotylédon. Photo RL

Le café culturel associatif le Cotylédon a offert ses planches au groupe Lériks venu de Strasbourg pour un concert au lendemain de la clôture du Festival de théâtre, comme pour prolonger la fête dans le café de la rue Foch, qui jouxte la place d'Armes.

Lériks, c'est Eric Schiefer, un musicien et auteur-compositeur, formé en faculté de musicologie et au conservatoire Jazz et musiques improvisées, le bassiste Joris Coimbra et le batteur Didier Hoffmann. Ils ont servi un jazz-rock avec de la bonne chanson française à texte, de la chanson française tout ce qu'il y a de plus groovy avec des références textuelles tels que Boby la Pointe ou encore Raymond Devos. *« Du groove, du funk, du rock, quelques accents latinos et reggae, le tout saupoudré de human beat-box et de culture hip-hop. Tout cela pour aborder des thèmes aussi divers et variés que les femmes, les hommes, le social, le banal, les grandes causes, les petits riens, bref, la vie, les rires, les sourires et la musique qu'ils inspirent »*, peut-on lire sur le site des Inrocks.

Chez les adhérents mélomanes du café culturel, le concert était très attendu : la salle de concert était comble pour danser sur les pépites musicales servies par le groupe qui a emporté un nouveau succès. Les adhérents ont pu se procurer leur premier album CD.

À l'issue du concert, c'est près d'une dizaine de musiciens du secteur qui se sont retrouvés pour improviser un petit concert d'improvisation musicale, « un bœuf », une petite session de musique impromptue et jazzy, au Cotylédon au rythme de trois guitares, d'un trombone, d'une batterie, d'un piano, d'un saxophone et d'un cajon.

Pour réécouter Lériks : https://leriks.bandcamp.com

Satire d'une société absurde avec les Tréteaux

Elisabeth sauvée in extremis de la noyade sait susciter un regain d'humanité parmi les agents de cette police aux ordres. Photo RL

Anouch Paré, metteur en scène, et ses stagiaires des Tréteaux de France ont restitué leur travail autour de la pièce d'Ödön von Horvath, intitulée Foi + Amour + Espérance = (150 Marks).

Berlin, 1932, alors que la crise de 1929 frappe désormais l'Europe, cause de la montée des fascismes, Elisabeth est une jeune femme déterminée, énergique et célibataire qui pourrait être comme tout le monde, seulement, elle a travaillé sans permis et doit payer une amende pour cela. Ne pouvant compter sur l'aide de son père, elle doit trouver la somme de 150 Marks pour régler ladite amende, elle décide alors de se présenter au laboratoire d'anatomie et d'y vendre son corps à crédit, telle Fantine dans les Misérables de Victor Hugo qui vendit ses dents et ses cheveux avant de se prostituer : la misère sait parfois transformer les plus misérables en une simple marchandise, bien malgré eux, au sein même de sociétés que la violence de cette réalité indiffère. La pièce est une fiction radiophonique ; on alterne entre jeu de scène et narration off - avec jeu d'ombres derrière un écran blanc - on alterne avec les voix réelles des comédiens sur scène et avec leur voix enregistrée : une jolie trouvaille de mise en scène ! Une nouvelle fois, les stagiaires venus de toute la France « ont joué à jouer » dans cette tragédie, en campant plusieurs rôles et en se relayant un même rôle. L'auteur dénonce l'absurdité de cette société docile avec les puissants et intransigeante envers les plus faibles, l'absurdité de cette société qui s'immisce dans les mœurs de chacun, elle traduit la volonté intemporelle des plus humbles d'exister malgré la dureté des temps qu'ils traversent.

Molière dans les bois

Nadine Darmon a campé à merveille les différents personnages de Molière. Photo RL

C'est dans une salle de théâtre singulière et champêtre que Nadine Darmon a convié son public pour rendre hommage au plus fameux des dramaturges français. Nadine Darmon est produite par le Centre dramatique national les Tréteaux de France. Son spectacle s'intitule Molière est dans le placard, mis en scène par Judith D'Aleazzo. Le titre fait le lien entre la comédie classique et le théâtre de boulevard ; le placard cachant généralement l'amant à l'arrivée du mari, quand l'épouse infidèle s'écrie : *« Ciel ! Mon mari ! »*.

Nadine Darmon – seule en scène – campe le personnage de Mademoiselle Pâquerette, une comédienne amoureuse de Molière qui n'a de cesse de le chercher, quitte à traverser l'espace et le temps, seul moyen de retrouver ceux qui se sont tus. Elle a le don de pouvoir entendre les voix des personnages de Molière, dès qu'elle ouvre un placard. Les personnages prennent alors possession de sa voix et elle se met à les interpréter pour servir au public les vers du protégé du roi soleil. Ce spectacle, elle l'offre dans la forêt au crépuscule, ce n'est certes pas Versailles, mais le fossé Taillant offre un cadre bucolique qui vaut bien les meilleures salles de théâtre.

Molière n'est pas venu seul : arrivent Shakespeare, Rimbaud, Verlaine, Baudelaire, Dostoievski et même... Jeanne Moreau ! Le public a été ravi d'écouter les vers, merveilleusement énoncés par la comédienne.

The Gag Man clôt le Festival de théâtre

À l'occasion de la dernière soirée du Festival, l'association organisatrice a offert un spectacle de Stéphane Delvaux, alias Elastic Man, intitulé the Gag Man. Stéphane Delvaux avait donné un spectacle intitulé Momento, à trois reprises, au cours du festival. Ce spectacle gentillet sans plus, dans lequel un clown souple et acrobate sert des spectacles de magie éculés, a pourtant connu un véritable succès. L'artiste déjà passé dans les émissions de Patrick Sébastien semble toutefois plus proche de Vincent Lagaff que de Charlot, mais il fait rire. On a pu noter qu'il a ressorti le procédé comique qui a fait long feu du spectateur qui ne comprend pas la blague : pourquoi pas ? Son épouse Françoise Rochais s'est révélée être une jongleuse hors pair, qui aurait largement mérité plus de place dans le spectacle. Elle a assuré une formidable démonstration d'équilibre et de dextérité.

Lors du spectacle gratuit, il jouait seul, sans son épouse. Ses gags de clown euphorique étaient plus ou moins similaires, les mimiques identiques, le spectacle était plus court, mais ça a plu à une grande partie du public, notamment aux enfants et c'est bien là le principal. Il y a eu des moments charmants comme lorsque la jeune Zélie ou le jeune Timéo sont entrés en scène pour devenir les complices du clown.

La foule est venue nombreuse au spectacle gratuit qui clôturait le festival. Photo RL

Des Clandestines qui chantent la liberté

La compagnie strasbourgeoise Les Clandestines a offert une seule et unique représentation de leur concert en mouvement intitulé *Autour de chants populaires italiens*.

Ce spectacle de rue utilise l'architecture et aussi l'interactivité avec son public qui la suit pour servir au public une ode à la rue, au chemin, à la route. Au programme : des chants de lutte dans lesquels le mot « liberta » est récurrent. Ce sont neuf femmes qui se sont ainsi déployées dans les rues pour chanter fort et en rythme leurs chants de travail, d'amour, du départ.

Le public leur a emboîté le pas jusqu'à la cour du lycée Erckmann-Chatrian. Les Clandestines y étaient renforcées par deux musiciens qui ont joué de la batterie, de la guitare et de la contrebasse en pizzicato, quand le contrebassiste ne frappait pas les cordes. En fermant les yeux, la force de ces chants a ému le spectateur ; l'écho provoqué par les bâtiments ceignant la scène a exacerbé cette émotion, a fortiori quand les Clandestines ont entonné a cappella, aux rythmes de leurs talons et de leurs mains une chanson que tout le monde connaît : Bella Ciao.

De la rue à la scène, neuf femmes chantent la liberté ! Photo RL

URGENCES

Pharmacie de garde
Résogardes au 3237 (24/24 h).

Médecin de garde
Médigardes : tél. 0820 33 20 20 pour les habitants de Moselle et le 03 69 55 33 33 pour les habitants d'Alsace, de 20 h à 8 h.

Urgences médicales
SMUR : tél. 15.

Gendarmeries
Phalsbourg : route des Glacis (tél. 03 87 24 10 08).
Dabo : rue Fontaine (tél. 03 87 07 40 06).
Autoroute : (tél. 03 87 24 44 70).

Sapeurs-pompiers
Composez le 18.

AUJOURD'HUI

Expositions

Graufthal. Visite des maisons des rochers, habitées jusqu'en 1959. Reconstitution de l'habitat troglodyte dans deux maisons, expositions dans la troisième : Des rochers et des hommes, Allumettes, boîtes d'allumettes, fabrique. Tous les jours de 10 h à 12 h et de 14 h à 18 h jusqu'au dimanche 12 novembre. 2,50 €. Gratuit pour les enfants (- de 10 ans). Tél. 03 88 70 19 16.

Graufthal. L'église protestante raconte son passé : quand la pierre témoigne. Bâtie en 1619, le passé de l'église est restitué par plusieurs panneaux (évolution architecturale, simultaneum, abbaye, vie paroissiale...). Une dalle gravée disparue en 1865 et des pierres dégagées dans l'ancienne abbaye de Graufthal y sont également exposées. Tous les jours de 10 h à 18 h jusqu'au mardi 31 octobre à l'Église protestante. Gratuit. Tél. 03 88 70 19 16.

Phalsbourg. Petits Soldats de la Grande Armée. Nouvelle exposition temporaire avec un ensemble de figurines représentant des soldats de la période Napoléonienne. Jusqu'au 30 novembre tous les jours de 8 h 30 à 12 h et de 14 h à 17 h 30 sauf le samedi et dimanche dans le Hall de la mairie. Gratuit. Tél. 03 87 24 42 42.

Randonnées

Dabo. Rocher de Dabo. Accès à la plateforme qui offre un panorama à 360° unique sur les Vosges mosellanes et le Plateau lorrain et visite de la chapelle et de sa tour d'observation. Tous les jours de 10 h à 18 h jusqu'au mercredi 1er novembre. 2 €. 1,50 € groupes et 0,50 € pour les jeunes (- de 16 ans) et les enfants (- de 12 ans). Tél. 03 87 07 47 51.

Drulingen. Balade sensorielle *" se ressourcer au contact de la nature "*. Sur inscription au 07 70 59 73 26 (lieu préciser à l'inscription). Animatrice : Diane Massonie.

Henridorff. La vallée des écluses. L'échelle d'écluses d'Arzviller/Henridorff est un des sites remarquables du réseau des Voies navigables de France.

Construite en 1853 afin de permettre au canal de la Marne au Rhin de franchir le seuil des Vosges, elle était constituée de 17 écluses réparties sur 3,8 km. Tous les jours de 8 h à 20 h jusqu'au dimanche 31 décembre. Tél. 03 87 07 47 51.

Saverne. Visite de la Roseraie qui fait la fierté de la ville de Saverne avec ses innombrables rosiers. Tous les jours de 10 h à 19 h jusqu'au jeudi 31 août. 2,50 €. 2 € tarif groupe. Tél. 03 88 91 80 47.

Saverne. Saverne, grands personnages et petites histoires. Visite guidée à pied dans le centre historique de Saverne. Tout au long du parcours anecdotes, petites histoires et légendes seront au programme... Rendez-vous à 14 h 30 à l'Office de Tourisme. 3,50 €. Gratuit pour les jeunes (- de 13 ans). Tél. 03 88 91 80 47.

Sports de loisirs

Henridorff. Pêche au carnassier (brochet et sandre) organisée par l'AAPPMA de Dabo, sous réserve de détenir une carte de pêche délivrée par l'AAPPMA de Dabo jusqu'au 31 décembre de 6 h à 20 h au Port-Sainte-Marie (de l'écluse n° 1 à l'écluse n°4).

DEMAIN

Exposition

Saverne. L'Alsace en tissus et papiers. Tous les jours sauf le mardi, jusqu'au samedi 30 septembre au musée du château des Rohan. 3,50 €. Tél. 03 88 71 63 95.

Randonnée

Saverne. La Tour Musée du Télégraphe Chappe « Découvrez. Apprenez. Aimez ». Unique dans le Grand Est près du château du Haut-Barr avec démonstration tous les jours sauf le mardi de 13 h à 18 h jusqu'au 17 septembre et sur demande au 06 75 97 07 35. 2 €. 5 € familles, 1,50 € pour les demandeurs d'emploi, les étudiants/scolaires et les enfants et gratuit pour les adhérents.

Sports de loisirs

Dabo. Pêche à la truite. Séance de pêche libre ouverte au public de 14 h à 18 h à l'Étang de la Stampf. 10 €. 5 € pour les enfants (- de 12 ans). Tél. 06 81 52 88 26.

DANS UNE SEMAINE

MARDI 15 AOÛT

Fêtes, kermesse

Saverne. Portes ouvertes de la roseraie de 10 h à 18 h. Gratuit. Tél. 03 88 71 83 33.

Randonnée

Saverne. Visite guidée *"Saverne, l'incontournable"*. Arpentez les rues du Vieux Saverne à la découverte de ses richesses. Visite suivie d'une dégustation. À 14 h 30, rendez-vous à l'Office de Tourisme de Saverne et sa Région. 3,50 €. Gratuit pour les enfants (- de 12 ans). Tél. 03 88 91 80 47.

INSCRIPTIONS

BROUVILLER

Centre aéré : les savants fous fous fous !
Proposé par le Syndicat scolaire de Bourscheid. Les savants fous fous fous ! : une journée au Vaisseau à Strasbourg. Possibilité d'inscrire à la journée. Les bons CAF et CESU sont acceptés.
Du lundi 21 août au vendredi 25 août > tous les jours de 7 h 30 à 18 h à l'Accueil périscolaire. 65 rue du Moulin à Papier. Tél. 03 87 07 05 15 periscolaire.brouviller@gmail.com

Centre aéré : les aventures de M. Croûton
Proposé par le Syndicat scolaire Bourscheid. Les aventures de M. Croûton : une journée découverte du Plan Incliné à Arzviller, descente en bateau, luge d'été, etc. Possibilité d'inscrire à la journée. Les bons CAF et CESU sont acceptés.
Du lundi 28 août au vendredi 1er septembre > tous les jours de 7 h 30 à 18 h à l'Accueil périscolaire. 65 rue du Moulin à Papier. Tél. 03 87 07 05 15 periscolaire.brouviller@gmail.com

PHALSBOURG

Pèlerinage
Les amis de Steffes Etienne organisent un voyage de pèlerinage à Notre-Dame de la Salette ainsi qu'à Notre-Dame du Laus, près de Gap, du 14 au 18 août. Il reste des places disponibles à réserver rapidement.
Date limite de réservation : 12 août 2017. Francis Scheid. Tél. 06 76 57 17 71.

ZILLING

Séjour en Autriche
Voyage du 24 au 27 août proposé par le club des Quilleurs dans la région de Mayerhofen.
À partir du jeudi 24 août jusqu'au lundi 28 août. 450 €. Tél. 03 87 24 16 47 valeriedietrich@sfr.fr

ANIMATION

La fête continue tout le mois d'août au pays de Dabo

Les flonflons du messti se sont tus mais les animations continuent tout au long du mois d'août au pied du Rocher. On pourra danser, randonner, faire du VTT au pays de Dabo.

Quatre semaines après Schaeferhof, c'était au tour de Dabo de vibrer au rythme de la fête patronales. Pendant trois jours, la place du village a vibré aux sons de la musique des manèges et des autos tamponneuses.

Cette année encore, grâce à une météo plutôt favorable, la fête a rassemblé surtout dimanche un public fidèle autour des différentes attractions foraines. Les autos tamponneuses attirent les amateurs de sensations, les stands de confiserie sont un passage obligé pour les plus gourmands alors qu'un peu plus loin, les fines gâchettes s'exercent au stand de tir de Christian.

Pour les plus jeunes, le manège reste le stand favori : conduire une moto, une voiture de pompiers, piloter un avion... quoi de plus excitant pour quelques minutes de bonheur avec l'argent du Messtigeld de la tata ou du parrain.

Cela vaut bien quelques jours de désagréments pour les riverains et les usagers de la route car dès mardi matin, la place a retrouvé son calme et la circulation rétablie. La fête patronale restera toujours un lieu de rencontres où l'aime venir flâner en famille ou partager un verre sur les terrasses avec les amis.

Les fines gâchettes ont pris beaucoup de plaisir au stand de tir de Christian. Photo RL

Si les flonflons du messti se sont tus, la fête continue en août. Les 4 premières soirées des jeudis dansants ont attiré la foule. Cinq autres soirées figurent encore au programme avec à l'affiche Nuance le 10 août, les Dominos le 17 août, Actua Dance le 24 août et les Valery's le 31 août qui clôtureront la saison 2017. L'entrée à ces bals est libre et gratuite.

Pour la vie dans la commune

Les activités de pleine nature auront la part belle tout au long du mois avec la course VTT Les Balcons de Dabo dimanche 13 août organisée par Dabo²All Mountaint et le cyclo-club de Woustwiller.

Quant au club vosgien, il propose des sorties régulières chaque jeudi en soirée. Renseignements auprès de la, présidente, Martine Bock au 03 87 25 17 65. L'étang de la Stampf sera ouvert au public chaque mercredi et vendredi de 14 h à 18 h. Renseignements au 06 73 90 09 15.

Les Amis de la Schleif proposent dimanche 27 août à partir de 11 h leur journée marcassin à la broche au col de la Schleif. Repas sur réservations auprès du président Bernard Eschenbrenner au 03 87 07 44 26 ou 06 73 97 97 18 ou chez Arlette au 06 70 24 40 32.

Si la tonalité des fêtes varie d'une manifestation à l'autre, la visée est toujours la même : apporter de la vie dans la commune.

PHALSBOURG

Centre aéré : une fabrique à souvenirs

Phalsbourg Loisirs a accueilli 90 enfants par jour dans son centre aéré, encadrés par 16 animateurs. Photo RL

Comme chaque année, Phalsbourg Loisirs a organisé son centre aéré dans les locaux du lycée Saint-Antoine, sous le contrôle des deux directrices Céline Baumgarten et Véronique Thiry, et de la directrice adjointe Morgane Pattée.

Ce sont 16 animateurs, plus une personne en observation qui se destine à l'animation, qui ont eu la charge de s'occuper des loisirs d'un peu moins d'une centaine d'enfants, et ce de façon journalière, de 9 h à 17 h, mais aussi de 7 h 30 à 18 h.

Au programme : différents ateliers comme l'atelier cuisine, des jeux extérieurs, comme la balle au prisonnier ou Fort Boyard, les Jeux Olympiques, les jeux de piste, etc.

Les enfants ont même pu bénéficier de la journée ville avec son fleuriste, son docteur, sa banque, son casino, sa prison, etc. Par exemple, pour avoir des bonbons, il fallait aller à la pharmacie, et pour s'en faire délivrer, il fallait une ordonnance et donc passer du temps dans la salle d'attente pour apprendre la patience. Après avoir évidemment rappelé aux enfants que si là il s'agit d'un jeu, les vrais médicaments ne sont pas des bonbons et peuvent être dangereux s'ils sont pris sans l'accord d'un médecin et en l'absence des parents.

« On n'a pas toujours eu de la chance au niveau de la météo, mais heureusement, l'équipe d'animateurs a toute l'imagination nécessaire pour faire oublier la pluie aux enfants », a souligné Mélanie Dumazeau, directrice de Phalsbourg Loisirs.

Les enfants apprécient plus particulièrement la sortie hebdomadaire dans un parc d'attractions, au Parc de Sainte-Croix, dans un parc d'accrobranche, au château de Fleckenstein, dans un centre équestre, entre autres.

De quoi se fabriquer tout un tas de souvenirs avant la rentrée de septembre.

ARZVILLER

Marion et Alexis sont unis

Photo RL

En mairie, Philippe Schott, premier adjoint de la commune, a reçu le consentement mutuel d'Alexis Jacquillard, responsable du groupe GDF pour la gestion des flux du distributeur, et de Marion Pollet-Villard, professeur agrégée en sciences physiques à l'IUT Louis Pasteur de Strasbourg. Tous nos vœux de bonheur aux nouveaux époux.

NÉCROLOGIE

Mme Laurette Mager

LIXHEIM. — Nous apprenons le décès de Mme Laurette Mager, survenu le 6 août à la maison de retraite Saint-Christophe de Walscheid à l'âge de 81 ans. Née le 21 septembre 1936 à Lixheim, elle était brodeuse et gouvernante retraitée. Passionnée d'animaux, elle aimait chanter et faisait partie de la chorale de Lixheim.

La messe d'enterrement sera célébrée ce mercredi 9 août à 15 h en l'église de Lixheim, suivie de l'inhumation au cimetière communal.

Nos condoléances à la famille.

HANGVILLER

Joyeux anniversaire

Raymond Weyer, né le 29 juillet 1937, vient de fêter ses 80 ans.

Yvonne Schmitt, née Driesslein le 16 juillet 1933, a fêté ses 84 ans.

Charles Spaedig, né le 16 juillet 1935, a eu 82 ans.

Liliane Martin, née Weyer le 14 juillet 1936 a soufflé ses 81 bougies.

À tous ces jubilaires, nous présentons nos meilleurs vœux.

BLOC-NOTES

BROUVILLER

Fermeture du secrétariat de mairie
En cas d'urgence, s'adresser à Monsieur le maire ou à ses adjoints.
À partir du lundi 7 août > tous les jours jusqu'au vendredi 25 août.

HANGVILLER

Fermeture de la mairie
À partir du lundi 14 août > tous les jours jusqu'au lundi 4 septembre.

HASELBOURG

Fermeture de la mairie
En cas d'urgence, contacter le maire au 03 87 08 81 62 ou les adjoints au 03 87 08 81 92 ou 03 87 08 84 75.
À partir du lundi 7 août > tous les jours jusqu'au dimanche 27 août.

HENRIDORFF

Recensement militaire
Les jeunes gens et jeunes filles atteignant leur seizième anniversaire avant le 30 septembre 2017 : sont priés de se faire inscrire en mairie en vue de leur recensement militaire. Aucune inscription ne se fera d'office.
> Tous les jours de 19 h à 20 h jusqu'au samedi 30 septembre en mairie.

Relevé des compteurs ENEDIS
Merci de faciliter l'accès au compteur.
> Lundi 14 août de 8 h à 16 h.

MITTELBRONN

Fermeture de la mairie
En cas d'urgence, contacter le Maire Roger Berger au 06 32 80 64 82 ou un adjoint.
> Mercredi 16 août.

PHALSBOURG

Ouverture de la mairie
Fermée le mercredi après-midi en juillet-août.
> Les lundis, mardis, mercredis, jeudis et vendredis de 8 h 30 à 12 h et de 14 h à 17 h 30 et les samedis de 10 h à 12 h. Place d'Armes. Tél. 03 87 24 40 00 info@phalsbourg.fr

CIFF-CIDFF
Le centre d'information sur les droits des femmes et des familles (CIFF-CIDFF) tient une permanence de 14 h à 17 h à la Maison des services Lobau.
> Tous les premiers mercredis de chaque mois.
Tél. 03 87 24 27 68.

Collecte de sang
Sont également invités les donneurs des annexes, Bois de Chênes, Buchelberg, Trois-Maisons et les donneurs de Danne-et-Quatre-Vents.
> Mercredi 23 août de 17 h 30 à 20 h 30 à la salle des fêtes. Place de la Halle-aux-Grains.

NÉCROLOGIE

M. Roland Erhard

BERTHELMING. — Après huit années de souffrance, M. Roland Erhard a quitté ce monde à l'âge de 76 ans.

Né le 26 juillet 1942, Roland a passé toute sa vie active à travailler dans la ferme de ses parents, les regrettés René et Marie Erhard. Atteint en 2009 d'une maladie invalidante résultant des blessures d'une chute accidentelle, il ne pouvait plus quitter sa chambre. Il était logé et soigné dans la maison familiale par sa sœur Martine, épouse d'André Brichler.

Les funérailles seront célébrées ce mercredi 9 août à 14 h 30 en l'église de la Croix Glorieuse de Berthelming.

Nos condoléances à la famille.

RHODES

70 coureurs à la Ronde du Stock

Les coureurs au départ. Photo RL

70 coureurs se sont retrouvés à Rhodes pour la 2e édition de la Ronde du Stock, épreuve cycliste sous l'égide de l'Ufolep.

La pluie a eu la bienveillance d'attendre la fin de la remise des prix pour se montrer et c'est donc sous le soleil que le départ a été donné mais avec également un fort vent qui a bien éprouvé les coureurs dans le faux-plat les menant à Languimberg, ainsi que la terrible côte de Fribourg.

Dans l'épreuve des 1re et 2e catégories, la course s'est décantée rapidement avec quatre coureurs aux avant-postes dès les premiers kilomètres. On y retrouvait Pascal Vetter (AC Saverne), Jean-Christophe Rincent (AC Villers), Maxime Fresse (Virine Team Cycliste) et Thierry Bonnard (CC Sarrebourg). Bonnard ne parvenait pas à suivre le rythme et c'est un trio qui s'est disputé la victoire. Vetter faisait honneur à son club organisateur en l'emportant en 1re catégorie tandis que Rincent remportait la victoire en 2e catégorie.

Dans les autres courses, on a assisté aux cavaliers seuls de Jean-Luc Herrbach en 3e catégorie et à Guillaume Holin en 4e catégorie. La victoire en féminine revient à Pauline Cassegrain du VC spinalien.

ABRESCHVILLER

Plus de 2 000 visiteurs au marché paysan

Les restaurateurs au travail. Photo RL

Le second marché paysan nocturne de la saison, organisé par Tourisme Sarrebourg Moselle-Sud sur le site du train touristique, a connu un vif succès.

Plus de 2 000 personnes ont déambulé le long de la scierie, sous le soleil arrivé pour l'occasion, pour découvrir la richesse des produits du terroir et le savoir-faire local.

Chacun a pu déguster, ici et là, des râpés de pomme de terre au stand des restaurateurs du Pays de Sarrebourg, des pâtés lorrains chez les boulangers de Moselle, ou encore humer les odeurs des saucisses du boucher du village, etc. Tout cela dans la bonne humeur communicative des musiciens du groupe Les fées du logis et sous l'œil inquiet des alpagas qui ont fait l'admiration des visiteurs du soir.

BROUDERDORFF

108 exposants à la brocante

La rue du Stade a accueilli plus d'une centaine de stands pour le vide-greniers de l'USFB. Les footballeurs ont ainsi gagné leur pari de persévérer pour ce rendez-vous de la chine. Photo RL

VIE RELIGIEUSE

Paroisses catholiques

Abreschviller : jeudi à 17 h (Saint-Luc).

Avricourt : mercredi à 9 h 30.

Bonne-Fontaine : mardi et mercredi à 7 h 30. Jeudi à 18 h 15, suivie de l'adoration du Saint-Sacrement. Vendredi à 7 h 30.

Hoff : mercredi à 18 h.

Sarrebourg : mardi à 8 h 30. Jeudi à 18 h 30. Vendredi à 8 h 30.

Walscheid : vendredi à 16 h 30 (maison de retraite Saint-Christophe).

Église évangélique

Église chrétienne de Sarrebourg (5 rue du Sauvage) : réunion de prière jeudi à 19 h.

ANIMATION

à avricourt

La piste du Renard ouverte aux virtuoses

Les meilleurs pilotes de motocross et de quad se sont retrouvés le week-end dernier à Avricourt à l'invitation du MC Bol d'Air pour participer à la 9e édition de l'Endurance du Renard. Et le spectacle a été au rendez-vous.

Durant deux jours, la campagne autour d'Avricourt a vrombi au son des bolides. Pour la 9e année consécutive, le MC Bol d'Air organisait son Endurance du Renard. Une épreuve qui n'a rien de la promenade dominicale, du moins pour les pilotes.

Pour les motos, elle compte pour le championnat Grand Nord-Est d'endurance tout-terrain. Et pour les quads, il s'agissait d'une manche du championnat de France d'endurance.

Ambiance familiale

Autant dire que la fine fleur s'est retrouvée sur place, et que ces pilotes chevronnés ont offert un spectacle de haut vol aux passionnés de sport mécanique.

Si en moto solo, William Bonnici s'est imposé (lire nos pages Sports d'hier), en quad, le Jurassien Adrien Mazzoleni a remporté la 1re place. Quentin Ricard, venu du Vaucluse, a terminé second, et Jean-Marie Bernede, du Lot-et-Garonne, troisième.

Et il n'y a pas que le côté sportif de la course mosellane qui attire visiteurs et compétiteurs. « *Notre rendez-vous est très apprécié sur le calendrier national*, assure le président du MC Bol d'Air Jérôme Steiger. *L'ambiance est très familiale, et les retours sont très positifs : le circuit plaît, l'ambiance est là, l'organisation est top… Nous faisons un bon boulot avec les 50 bénévoles du club.* »

Retrouvez notre galerie photos sur le site internet www.republicain-lorrain.fr, édition de Sarrebourg.

Le podium de la course moto en solo a permis aux spectateurs de découvrir trois grands champions : William Bonnici, Mathieu Troquier et Gabin Blondé.

Les manches de chaque course, motocross ou ici quad, ont été très disputées. Photos RL

DIANE-CAPELLE

Une journée sportive avec l'association Les Dianes

Photo RL

Les membres de l'association Les Dianes ont proposé aux plus jeunes une journée consacrée au sport. Sur le terrain de sport de la cour de l'école, plusieurs jeunes se sont défiés dans plusieurs disciplines : football, basket, volley-ball, pétanque, ping-pong… Une trentaine de personnes ont passé une agréable journée.

HATTIGNY

Meilleurs vœux à Gaëlle et Olivier

Photo RL

Gaëlle Schlernitzauer et Olivier Desfreres se sont mariés à Hattigny. C'est Fabien Christophe, conseiller municipal, qui a uni le jeune couple par les liens du mariage. Puis, lors de la cérémonie religieuse, l'abbé Victorion a reçu le consentement des jeunes époux. L'émotion des parents de Gaëlle et d'Olivier était visible, et elle était partagée par leurs familles et leurs proches. Le couple réside à Hattigny avec leur fils Théo. Olivier Desfrères est cultivateur et Gaëlle est aide-soignante à Blamont. Tous nos vœux de bonheur au jeune couple.

VIE SCOLAIRE

Semaine de 4 jours

L'association des parents d'élèves du RPI d'Hermelange, Nitting et Voyer avait réalisé en juin un sondage auprès des parents concernant l'éventuel retour à la semaine de quatre jours à la rentrée 2017. La quasi-totalité de ceux-ci s'étant prononcé favorablement, et avec le souhait unanime des enseignants, l'APE a sollicité les trois municipalités afin d'avoir leur accord et qu'elles fassent les démarches nécessaires. Les municipalités ont répondu favorablement et ont obtenu satisfaction auprès de l'Inspection Académique.

Les horaires de fonctionnement des écoles seront donc les suivants le lundi, mardi, jeudi et vendredi…

École maternelle de Nitting : niveaux PS-MS-GS de 8 h 25 à 11 h 25 et de 13 h 05 à 16 h 05.

École primaire de Voyer : CP-CE1- CE2- CM1 de 8 h 35 à 11 h 35 et de 13 h 15 à 16 h 15.

École primaire de Hermelange : CM1-CM2 de 8 h 20 à 11 h 20 et de 13 h à 16 h.

Les horaires du bus assurant les navettes entre les écoles sont affichés aux mairies des trois communes.

Idem dans le pays lorquinois

Dès la rentrée de septembre, il n'y aura plus de classe le mercredi matin pour l'ensemble des écoles du regroupement intercommunal des communes de Hattigny, Niderhoff et Métairies-Saint-Quirin. Dorénavant les horaires seront les suivants…

École de Hattigny : de 8 h 25 à 11 h 35 et de 13 h 35 à 16 h 35

École maternelle de Niderhoff : de 8 h 25 à 11 h 25 et de 13 h 25 à 16 h 25

École de Métairies-Cubolot : de 8 h 15 à 11 h 15 et de 13 h 15 à 16 h 15.

Quant au ramassage scolaire en bus, le trajet aller se fera à partir de Hattigny à 7 h 53 et 12 h 53 et le trajet retour depuis l'école de Cubolot à 11 h 15 et 16 h 15.

AUJOURD'HUI

Spectacle

Rhodes. «*Sainte-Croix fête l'Été !*». Théâtre, marionnettes, contes, musique et chants, spectacles de rue… De 10 h à 19 h. Parc Animalier de Sainte-Croix. 24,50 €. 22,50 € pour les seniors et les étudiants / scolaires, 16,50 € pour les enfants (- de 11 ans) et gratuit pour les - de 3 ans.

Sport de loisirs

Mittersheim. Voile, canoë, kayak, baignade, pédalo, jeux sur le circuit WI BIT. De 7 h 45 à 18 h. Base de loisirs. 18 €.

DEMAIN

Marché

Héming. *Marché paysan nocturne.* De 17 h à 21 h. Place de la Bascule.

Vie paroissiale

Hilbesheim. *Visite aux malades.* de 9 h 30 à 12 h.

Spectacle

Rhodes. « *Sainte-Croix fête l'Été !* ». De 10 h à 19 h. Parc Animalier de Sainte-Croix.

DANS I SEMAINE

MARDI 15 AOÛT

Fête

Dolving. *Fête de l'Assomption.* Vêpres chantées à 15 h. Procession aux flambeaux à 20 h 30. Pèlerinage de Saint-Ulrich.

Métairies-Saint-Quirin. *Fête de l'Assomption.* Messe à 10 h 30 en plein air sous chapiteau. Vêpres solennelles chantées à 14 h 30, suivies d'une procession mariale dans la forêt du Bas-Bois. À midi restauration et pizzas-flamms dès 18 h. Chapelle Notre-Dame de L'hor.

Mittersheim. *Fête des tracteurs et anciens véhicules.* Messe œcuménique à 10 h 30. Dès 10 h. Le Pont Neuf. 1 €.

Brocante

Gondrexange. *Brocante.* Organisée par le club de volley-ball. À 6 h/Rue du village. 10 € pour les exposants. Tél. 03 87 25 03 13. Date limite de réservation : 10 août.

URGENCES

Pharmacies de garde
Château-Salins, Delme, Vic-sur-Seille, Dieuze et Morhange : pour joindre la pharmacie de garde, téléphoner au 32 37 ou sur internet : www.3237.fr.
Insming : pour joindre la pharmacie de garde, téléphoner au commissariat de police de Sarreguemines, tél. 03 87 98 42 54.

Médecins de garde
Insming, Bénestroff et Francaltroff, Château-Salins et Vic-sur-Seille, Aulnois-sur-Seille et Nomeny, Dieuze, Morhange, Delme : tél. 0820 33 20 20.

Chirurgien-dentiste
Appeler le Centre 15 : tél. 15 qui indiquera le chirurgien-dentiste de garde le plus proche de son domicile.

Hôpitaux
Château-Salins : tél. 03 87 05 54 54 (standard) ; radiologie 03 87 05 54 59 ; cabine : 03 87 05 22 35.
Dieuze : tél. 03 87 05 02 00 (standard général) ; tél. 03 87 05 02 47 (EHPAD).

Sage-femme
Dieuze : Catherine Chicha-Hamant, tél. 06 19 81 88 54.
Morhange : Karine Schmitt, tél. 03 87 05 36 63.

Maintien à domicile
Réseau territorial de santé Regesa : maintien des personnes âgées à domicile, pour tout l'arrondissement de Château-Salins, tél. 03 87 05 02 99.

Urgences médicales
SMUR : tél. 15.

Gendarmeries
Albestroff : 5, rue du Stade, tél. 03 87 01 60 61.
Château-Salins : 4, rue de Metz, tél. 03 87 05 10 29.
Delme : rue Maurice-Vautrin, tél. 03 87 01 30 20.
Dieuze : chemin Halbuterie, tél. 03 87 86 05 78.
Morhange : 11, rue Albert-Schweitzer, tél. 03 87 86 18 44.
Vic-sur-Seille : 5, rue Pierre-Saffroy, tél. 03 87 01 10 08.

Sapeurs-pompiers
Permanence : tél. 18.

VIE RELIGIEUSE

Les messes de la semaine

Jeudi 10 août

Albestroff (Sainte-Anne) : à 14 h 45.

Vendredi 11 août

Bénestroff : à 10 h.

Samedi 12 août

Torcheville : à 18 h 30

Dimanche 13 août

Insviller : à 9 h.
Lhor : à 10 h 30.
Vahl-lès-Bénestroff : à 10 h 30.

À noter

Visite et communion des malades : si une personne malade ou une personne âgée n'est pas encore signalée et souhaite la visite d'un prêtre ou d'un membre du service évangélique des malades (Sem), il est possible de la faire inscrire au listing en s'adressant au presbytère d'Albestroff.

Un tour de visite est déjà prévu le mercredi 9 août, à partir de 9 h 30 à Insming, de 14 h 30 à 15 h 30 à Réning ; le jeudi 10 août, à partir de 9 h 30 à Insviller, après la messe de Sainte-Anne à Loudrefing ; le vendredi 11 août, à Bénestroff et Nèbing après la messe de Bénestroff et de 14 h à 16 h à Torcheville ; le samedi 12 août, à partir de 9 h 30 à Munster et Givrycourt, à 14 h 30 à Albestroff.

AUJOURD'HUI

Expositions

Delme. *Grainothèque.* Des semences à partager ! Sur un système de libre-échange, on prend et on dépose librement les graines qui plaisent. De 16 h 30 à 18 h 30. Médiathèque. Gratuit. Tél. 03 87 01 39 91.

Lagarde. *« Blanck & White... Et plus ».* Nouvelle collection des œuvres de l'artiste Martine Cadoret. De 11 h 30 à 15 h 30. De 19 h à 22 h 30. PK 209. Gratuit. Tél. 09 51 10 05 10.

Permanences

Bermering. *Permanence du sénateur Masson.* À 15 h. Mairie. Tél. 03 87 32 63 29.

Montdidier. *Permanence du sénateur Masson.* À 17 h. Mairie. Tél. 03 87 32 63 29.

Munster. *Permanence du sénateur Masson.* À 18 h. Mairie. Tél. 03 87 32 63 29.

Neufvillage. *Permanence du sénateur Masson.* À 16 h. Mairie. Tél. 03 87 32 63 29.

Rencontres, conférences

Vic-sur-Seille. *« Regard sur : une œuvre, sur un artiste, une technique ».* L'animation « Regard sur » jette un regard sur le monde des œuvres du musée ainsi que des artistes qui jalonnent les différentes galeries du musée. À 15 h. Musée départemental Georges-de-La-Tour. 5 €. Tél. 03 87 78 05 30.

Réunion

Insming. *Réunion d'information avec le sénateur Masson.* Sur l'évolution des intercommunalités en Moselle, ainsi que les conséquences de la loi NOTRe pour les communes. À 19 h. Mairie. Tél. 03 87 30 39 15.

BACOURT

Carnet blanc

Ce samedi 12 août, à 16 h 30 en mairie puis à 17 h à l'église, aura lieu le mariage d'Eric Lorrain et de Sophie Vogin, domiciliés dans la commune.
Nos félicitations aux futurs mariés.

Le Républicain Lorrain
recherche un(e)
VENDEUR-COLPORTEUR DE PRESSE à
CONTHIL
Vous souhaitez réaliser une activité indépendante vous apportant un complément de revenu, vous êtes motivé et dynamique.
Votre mission :
la livraison des journaux 7 jours sur 7 dès réception.

lrlservicevente@republicain-lorrain.fr
03 87 34 15 78
822324880

PORTRAIT

julien calcatera de marsal

L'ancien enfant de chœur fabrique des cloches

Julien Calcatera, habitant de Marsal, est le président du conseil de fabrique. Ancien enfant de chœur du village, il travaille pour une société de fabrication et rénovation de cloches. Il a notamment en charge, l'accordage des pièces.

« Une cloche c'est joli, mais elle est surtout faite pour sonner. » Ces quelques mots sortant de la bouche du président du conseil de fabrique de Marsal ne peuvent être qu'une bonne parole. D'autant plus que Julien Calcatera se trouve être un véritable expert en la matière.

Habitant cette commune du Saulnois depuis son enfance, le Marsalais est aussi employé dans une entreprise alsacienne. André Voegele à Strasbourg, chargée de fabriquer des cloches. Plus qu'un simple métier, c'est une véritable passion qu'il cultive depuis son plus jeune âge.

La fabrication ou la rénovation de cloches est un métier où il est possible d'échanger avec le public : un aspect qui séduit particulièrement Julien Calcatera. Photo GT

« Je n'avais pas le droit de toucher ! »

Les cloches de son village et de celui de ses proches ont toujours attiré le petit garçon de l'époque. Son premier souvenir remonte vers l'âge de 5-6 ans. *« C'était au clocher de l'église de Lindre-Basse. Ma grand-mère y habitait et elle s'occupait de faire sonner les cloches. Je l'accompagnais. Elle le faisait à la main mais moi, je n'avais pas le droit de toucher ! »*

La tentation est d'autant plus grande, surtout lorsque l'on est encore un bambin. Enfant de chœur à Marsal, l'ancien président du conseil de fabrique autorisait quelques jeunes à actionner le mécanisme. *« C'était une fierté de s'y rendre car, en dehors de ça, l'accès nous était interdit, trop dangereux pour nous. »*

Devenu l'actuel président du conseil de fabrique il y a une dizaine d'années, Julien Calcatera a participé en 2013, au projet de restauration des tours de l'église et du clocher. Cette année-là, trois nouvelles cloches ont été coulées à Marsal même puis installées en 2014 à côté des trois autres. Conducteur de travaux dans le secteur de la propreté, Julien Calcatera a dû faire face à une demande inattendue, par celui qui finira par devenir son patron. Ce dernier lui a proposé de rejoindre la société. *« Ça faisait un peu loin pour travailler à Strasbourg. Mais en février 2015, il m'a reformulé la même proposition. »*

De Strasbourg à Marseille

Trop tentant pour le Marsalais, également musicien puisqu'il est l'organiste de l'église. S'occupant de la partie administrative et commerciale, il a surtout en charge le domaine musical : *« Je choisis les notes qui seront données aux cloches et réalise l'accordage ».*

Travailler à la fabrication de ces lourds objets apporte bien plus et permet de connaître les histoires locales où sont posées les créations ou restaurations. *« Par exemple en Alsace, nous avons axé la décoration sur l'obtention d'une 4e fleur par la commune en question. C'est en fonction de ce que veut la commune ou la paroisse. »*

Ce métier est aussi l'occasion de souvent voyager. L'entreprise est sollicitée partout en France. *« L'année dernière, la société s'est occupée du décor et des inscriptions des cloches de la cathédrale de Fréjus. »* Julien Calcatera et ses collègues ont dévoilé ces connaissances dans un certain nombre de lieux époustouflants : la cathédrale de Besançon ou encore la Basilique Notre-Dame de la Garde à Marseille.

Gaëlle TOSTAIN.

DIEUZE

La Société de tir rajoute une couche d'or à son blason

Rémi Moreno-Florès. Photo DR

Rémi Moreno-Florès et Lisa Barbelin sont tous les deux membres et licenciés de la compagnie des archers de la Société de tir de Dieuze mais ne concourent pas dans la même discipline, ni dans la même fédération. Ils ont cependant, et dans la même semaine, remporté chacun une médaille d'or au niveau national et international.

Le mérite en revient au carabinier Rémi Moreno-Florès. En seniors 1, il vient de disputer en Azerbaïdjan, à Bakou, le championnat d'Europe de tir avec le maillot de l'équipe de France. Dans la discipline 60 balles couché à 300 m, il a remporté avec Cyril Graff et Valérian Sauveplane, le titre de champion d'Europe par équipes devant la Slovénie.

En individuel dans cette même discipline classée 2e ex aequo à l'issue des 60 balles, il est battu au barrage pour finir au pied du podium à la 4e place. Il a cependant ajouté une médaille de bronze par équipe à son palmarès, au 60 balles couché à 50 m. Il a concouru avec Valérian Sauveplane et Alexis Raymond, ses partenaires de l'épreuve, pour terminer 3e derrière la Biélorussie et l'Autriche.

La deuxième médaille d'or du club est revenue à l'archère Lisa Barbelin, qui poursuit sa bonne saison chez les cadettes et ses performances internationales. Engagée au championnat de France, disputé à Vichy, la jeune Dieuzoise s'est encore illustrée avec le titre de championne de France dans la discipline Fita.

À l'issue du 60 flèches, Lisa a terminé 3e avec 652 points. Elle a été qualifiée, comme les 16 premières, à disputer les duels qui ont permis de désigner la championne. Et la, la Dieuzoise a brillé de mille feux en remportant ses quatre duels disputés, dont trois, par 6 à 0. Seul le quart de finale face à la Picarde Louise Bette lui a donné quelques frayeurs, pour quand même l'emporter 6 à 4 avant de dérouler jusqu'en finale.

MORHANGE

Un nouveau challenge dans les assiettes

À Morhange, le temps du restaurant Mets Envies est révolu. Après deux ans à conserver l'enseigne, sous la houlette de Michaël Garni, son frère David prend son envol. Avec sa compagne Anaïs, il ouvre O Fil du temps, un restaurant à leur image.

Passionné de cuisine depuis son plus jeune âge, David Garni a décidé, à l'adolescence, de se lancer dans la pâtisserie. Il a obtenu son CAP de pâtissier puis un brevet de compagnon en pâtisserie. Ce cursus lui a également donné l'occasion de découvrir le métier de traiteur.

À l'ouverture du restaurant de son frère Michaël il y a huit ans, Anaïs a rejoint le service en tant que chef de rang. David est venu renforcer l'équipe de Mets Envies, rue des Jardins.

Il y a quatre ans, il s'est lancé dans l'aventure en intégrant les cuisines à ses côtés. Le binôme fonctionne très bien. Michaël en bon professeur lui a fait découvrir les horizons variés de sa cuisine moderne. *« Michaël a su m'inculquer une partie de son savoir-faire, sa façon très personnelle de transformer une cuisine traditionnelle appréciée en un plat plus élaboré, revisité, et toujours à base de produits frais de qualité »*, explique David.

Michael est désormais totalement installé sur Saint-Avold. David est resté deux ans sous sa houlette, puis avec Anaïs, ils ont souhaité créer leur propre univers. La salle a été rénovée et la décoration revue. Baptisé O Fil du temps, le nom évoque particulièrement bien leur volonté d'innover tout en restant dans une cuisine traditionnelle.

En cuisine, Jonathan est venu rejoindre son père aux fourneaux : il n'est encore qu'apprenti mais a déjà bien la fibre du métier. La carte est à découvrir avec quelques spécialités le midi les mardis, mercredis, jeudis, vendredis et dimanches et le soir du mardi au samedi.

L'enseigne a changé mais l'équipe a promis de garder une qualité toujours au top et de belles nouveautés. Photo RL

MARSAL

Delphine et Yannick sont unis

Photo RL
Le maire Bernard Calcatera, a uni par les liens du mariage Delphine Sérurier, chargée de clientèle chez Enedis, et Yannick Rebours, gendarme. Tous nos vœux de bonheur au nouveau couple.

INSVILLER

Nouveau correspondant

Un nouveau correspondant du Républicain Lorrain a pris ses fonctions à Insviller. Il s'agit de Christian Fimeyer, joignable aux coordonnées suivantes : fimeyer.christian@neuf.fr et tél. 06 07 13 35 86 et 03 87 01 22 75.

Il assurera la chronique locale, associative, festive et culturelle. Il est demandé aux interlocuteurs souhaitant voir paraître un article dans le Républicain Lorrain de passer par ses services.

NÉCROLOGIE

M. Thierry Di Cola

VIBERSVILLER. – Nous apprenons le décès de M. Thierry Di Cola, survenu à son domicile le 7 août, à l'âge de 51 ans.

Né le 4 janvier 1966 à Strasbourg, le défunt était domicilié à Vibersviller. Il était le fils de M. Tesio Di Cola et de Mme née Viviane Antoni. Il avait pour passion la musique.

Le corps sera incinéré dans l'intimité familiale.

Nos sincères condoléances à la famille.

VU ET ENTENDU

Du nouveau pour le marché du jeudi

Les habitués du marché du jeudi matin à Château-Salins feront bientôt la connaissance d'un nouveau producteur. Bastien Richard sera présent les jeudis matins sur la place de la Saline les semaines paires. Il proposera aux Castelsalinois des pommes de terre. Originaire d'Abaucourt (54), le producteur fera le déplacement à partir du 10 août.

DEMAIN

Exposition

Delme. *Grainothèque.* Des semences à partager ! Sur un système de libre-échange, on prend et on dépose librement les graines qui plaisent. Les mercredis de 14 h à 17 h 30. Jusqu'au mercredi 30 août. De 14 h à 17 h 30. Médiathèque. Gratuit. Tél. 03 87 01 39 91.

DANS I SEMAINE

MARDI 15 AOÛT

Fêtes

Bourdonnay. *Repas champêtre.* Inscription à partir de 8 h 30 pour un départ à 9 h. À 12 h 30. Domaine de Marimont. 20 €. 8 € pour les étudants/scolaires et gratuit pour les enfants (- de 8 ans). Tél. 03 87 86 91 88. Réservation au 06 72 08 43 11 - 03 87 86 11 49 avant le 10 août.

Givrycourt. *Fête patronale.* Repas sur réservation : 03 87 86 73 07 ou 03 87 01 62 10 avant le 15 août. À 7 h. 16 € le repas et 8 € pour les enfants (- de 12 ans). Tél. 03 87 86 73 07.

Grostenquin. *Fête de la chapelle.* À 18 h. Chapelle du Klausenberg. Gratuit. Tél. 03 87 01 75 49.

Brocantes, vide-greniers

Givrycourt. *Brocante.* Organisée par le comité des fêtes dans le cadre de la fête patronale. Réservation : 03 87 86 73 07 ou 03 87 01 62 10 avant le 15 août. À 7 h. Gratuit.

Sports

Insming. *1er challenge Paul Patié.* Organisé par le FC Insming. La première demi-finale opposera l'US Hilsprich (D3) à l'US Holving (D2) puis rencontre entre le FC insming (D3) et l'AS Bettborn-Hellering B (D3). À 14 h. Stade de football. Gratuit. Tél. 06 07 21 87 23.

BLOC-NOTES

BARONVILLE
Fermeture de la mairie
En cas d'urgence, s'adresser au maire (06 68 97 74 32).
> Tous les jours. Jusqu'au samedi 19 août.

BELLANGE
Fermeture du secrétariat de mairie
En cas d'urgence, s'adresser au maire. Reprise des permanences le 28 août aux heures habituelles.
> Tous les jours. Jusqu'au dimanche 27 août. Mairie. Tél. 03 87 86 11 28.

BOURDONNAY
Fermeture de la mairie
> Tous les jours. Jusqu'au samedi 26 août.

DELME
Séjour en Baie de Somme
Proposé par le syndicat d'initiative de Delme du 9 au 10 septembre.
> Réservations avant le 13 août au 03 87 01 33 41 ou 03 87 01 91 25. Tarif 300 €.

NILVANGE - HAYANGE LE KONACKER - ALGRANGE NEUFCHEF - MONTOIS-LA-MONTAGNE - BOULIGNY

À tous ceux qui l'ont connu, aimé et estimé, nous faisons part du décès de

Monsieur Robert MICHELON

survenu à Hayange Le Konacker, le dimanche 6 août 2017, à l'aube de ses 81 ans.

La cérémonie religieuse sera célébrée le mercredi 9 août 2017, à 14 h 30, en l'église Saint-Jacques Le Majeur de Nilvange, suivie de l'inhumation au cimetière de Nilvange.

Monsieur MICHELON repose à la salle mortuaire de Nilvange.

De la part de:

Patrick HOFFMANN et son épouse Jocelyne,
Fabienne HOFFMANN,
Isabelle HILPERT, née MICHELON et son époux Clément,
Frédéric MICHELON et son épouse Corinne,
Kathy MICHELON,
Laurence MICHELON et son compagnon Laurent,
François MICHELON et sa compagne Nathalie,
Virginie MICHELON et son compagnon Fred,
Peggy LEFEVRE, née MICHELON et son époux David,
Lynda CLAUSSE, née MICHELON et son époux Jérémy,
ses enfants et leurs conjoints ;

ses petits-enfants et arrière-petits-enfants ;

sa sœur, son frère et sa belle-sœur ;

ainsi que l'ensemble de la famille.

Une pensée pour son épouse

Annie

décédée en 2009,

ainsi que ses fils

Marc

décédé en 2007,

et

Franck

décédé en 1993.

Le présent avis tient lieu de faire-part et de remerciements.

GAVISSE - THIONVILLE - MONTIGNY-LÈS-METZ

À tous ceux qui l'ont connue, aimée et estimée, nous faisons part avec tristesse du décès de

Madame Micheline BECKER

née FRIES

survenu à Thionville, le 5 août 2017, à l'âge de 82 ans.

La cérémonie religieuse sera célébrée le mercredi 9 août 2017, à 10 heures, en l'église Saint-Antoine de Gavisse, sa paroisse, où l'on se réunira.

Madame BECKER repose à la salle mortuaire de Gavisse.

Selon sa volonté, son corps sera incinéré.

Prière de s'abstenir de condoléances.
Condoléances sur : www.avis-de-deces.net

De la part de:

Madame Chantal CASTELLETTO, née BECKER et Roland,
Monsieur Jean-Claude BECKER et Francine,
ses enfants ;

Maryline, Cindy, Céline, Guillaume, André, Océane,
ses petits-enfants ;

Cassilya, Nélya, Léo, Anastasia, Tiago,
ses arrière-petits-enfants ;

ainsi que de toute la famille.

La famille tient à remercier tout le personnel du corps médical ainsi que ses infirmières de Thionville, Cattenom et Montigny, pour leur gentillesse et leur dévouement.

Une pensée pour son époux

Guillaume

décédé en 1981.

Le présent avis tient lieu de faire-part et de remerciements.

Pompes Funèbres Battavoine Henri, Thionville (03.82.88.53.71)

LUDRES - NANCY - WASHINGTON DC

Charles CHONÉ, son époux ;
Michel, Marc et Pierre, ses fils et leurs épouses ;
Nicolas, Sandrine, Pierre Henri, Mathilde, Madeleine Rose ;
ses petits-enfants et leurs conjoints ;
Gabriel, son arrière-petits-fils ;
toute la parenté et ses amis

ont la douleur de vous faire part du décès de

Madame Madeleine CHONÉ

survenu le dimanche 6 août 2017, dans sa 92e année.

Madeleine repose à son domicile, 47 Place Ferri-de-Ludre, à Ludres

Ses obsèques seront célébrées le jeudi 10 août 2017, en l'église Saint-Epvre de Ludres, à 15 heures, suivie de l'inhumation au cimetière de Ludres.

L'offrande tiendra lieu de condoléances.

La famille remercie profondément les médecins, l'équipe médicale et d'accompagnement qui l'ont soignée avec beaucoup de chaleur humaine et de dévouement.

Marbrerie et PF Pinheiro, 54000 Nancy (03.83.55.19.24)

BOUSSE - MARANGE-SILVANGE - MAIZIÈRES-LÈS-METZ

« Que ton repos soit doux
comme ton cœur fut bon. »

À tous ceux qui l'ont connu, aimé et estimé, nous faisons part du décès de

Monsieur Martin FARETRA

survenu à Metz, le 6 août 2017, à l'âge de 83 ans.

Le service religieux aura lieu le jeudi 10 août 2017, à 15 heures, en l'église de Bousse et sera suivi de l'inhumation au cimetière communal.

Il repose au funérarium de Bousse.

Les fleurs pourront être remplacées par des dons
pour la recherche contre le cancer,
dans l'urne prévue à cet effet.

De la part de:

Madame Marie-Thérèse FARETRA, née GHIRO, son épouse ;

Annie et Nabil BOUKERRANA,
Marc et Laurence FARETRA,
ses enfants ;

Aude, sa petite-fille chérie et Rémy son compagnon ;

Sacha et Lucas, ses petits-enfants de cœur ;

Pia LAGRANGE, née GHIRO,
Christiane et Robert BRAGANTE,
Jeanine et Rocco FONDACARO,
ses beaux-frères et belles-sœurs,

les familles FARETRA, MASTRORILLO, ses cousins et cousines

et toute la parenté.

La famille remercie son médecin traitant Docteur Chantal FESTOR, pour son exceptionnel dévouement, ses infirmières à domicile Cécilia et Cynthia, Valérie sa kiné, pour leur gentillesse et leur professionnalisme, les pompiers de Bousse et Hagondange, l'ensemble du personnel soignant de l'hôpital Belle-Isle de Metz, et toutes les personnes, voisins, amis, connaissances, qui ont apporté leur aide ou leur soutien.

Le présent avis tient lieu de faire-part et de remerciements.

CROISSY - MALLING

À tous ceux qui l'ont connu, aimé et estimé, nous avons la tristesse de vous faire part du décès de

Monsieur Denis URBANY

survenu à Paris, à l'âge de 63 ans, muni des sacrements de l'Église.

Monsieur Denis URBANY repose au funérarium de Saint-Germain-en-Laye, 10 rue Saint-Eloi.

La cérémonie religieuse sera célébrée le jeudi 10 août 2017, à 14h30, en l'église de Croissy-sur-Seine, 15 avenue du Maréchal Foch, suivie de l'inhumation dans le cimetière de Croissy.

De la part de:

Madame Karol URBANY-HOSIER, son épouse ;

Alexandra et Thomas URBANY, ses enfants ;

Monsieur Marc URBANY, son frère et son épouse Martine
et leur fils Victor,
ses enfants Emilie et Charles URBANY,

ainsi que toute la famille et de ses amis.

Le présent avis tient lieu de faire-part et de remerciements.

LONGEVILLE-LÈS-SAINT-AVOLD - BAMBIDERSTROFF

À tous ceux qui l'ont connue et aimée, nous faisons part du décès de

Madame Nicole HOCHARD

née BELVOIX

survenu à Metz, le 5 août 2017, à l'âge de 62 ans.

Un recueil aura lieu au crématorium de Saint-Avold dans l'intimité familiale.

Madame Nicole HOCHARD repose à la maison funéraire « La Colombe » de Saint-Avold.

Selon sa volonté, son corps sera crématisé.

Prière de s'abstenir de condoléances.

De la part de:

Pascal, son époux ;

Céline et Marion, ses enfants ;

ses petits-enfants ;

ses frères et sœurs.

Le présent avis tient lieu de faire-part et de remerciements.

Madame le Maire,
le Conseil Municipal
et les Employés Communaux
de LONGEVILLE-LÈS-SAINT-AVOLD

ont la profonde tristesse de vous faire part du décès de

Madame Nicole HOCHARD

née BELVOIX
Agent de la commune
de janvier 1975 à mars 2015,
date de son départ à la retraite

À Pascal, son époux, à ses filles Céline et Marion, à ses petits-enfants et à l'ensemble de sa famille, nous présentons nos sincères condoléances.

FREYMING-MERLEBACH - HOMBOURG-HAUT TORCHEVILLE - LHOR - METZ

« Adieu mon cher époux,
mes chers enfants et amis,
vous que j'ai tant aimés.
Je vous aimerai au ciel
comme je vous ai aimés sur la terre.
Pensez à tout ce que j'ai souffert.
Je vais rejoindre ceux que j'ai aimés
et attendre ceux que j'aime. »

C'est avec douleur et tristesse que nous vous faisons part du décès de

Madame Ilse WIRT

née KREUTZER

survenu à Metz, le 6 août 2017, dans sa 73e année, munie des sacrements de l'Église.

Le service religieux aura lieu le mercredi 9 août 2017, à 14 h 30, en l'église de Hochwald, sa paroisse, où l'on se réunira.

Le corps repose à la chambre funéraire de Merlebach.

Selon sa volonté, son corps sera incinéré.

NI FLEURS, NI PLAQUES, NI COURONNES.

Prière de s'abstenir de condoléances.

De la part de:

Monsieur Alfred WIRT, son époux ;

Madame Clarisse, née WIRT et son époux
Monsieur Serge HUFFENUS,
Madame Murielle, née WIRT et son époux
Monsieur Pascal KONOPCZYNSKI,
ses filles et ses gendres ;

Rebecca, Laetitia, Cynthia, Ludovic, ses petits-enfants ;

Lena, Juliane, Elina, ses arrière-petites-filles ;

les familles WIRT et ROUPP, ses beaux-frères et belles-sœurs,

ainsi que de toute la parenté.

La famille remercie les Docteurs Nadine FRIEDRICH,
Faddi LABACKI, STOLZ ainsi que tout le corps médical
et ses infirmières à domicile Valérie et Elodie.

Le présent avis tient lieu de faire-part et de remerciements.

ALSTING - WELFERDING - SARREGUEMINES

À tous ceux qui l'ont connue, aimée et estimée, nous faisons part avec tristesse du décès de

Madame Jeanne MONNET

née SATOS-ADAM

survenu à Sarreguemines, le 6 août 2017, à l'âge de 81 ans.

La cérémonie religieuse sera célébrée le mercredi 9 août 2017, à 14 h 30, en l'église d'Alsting.

Madame Jeanne MONNET repose à la morgue de Spicheren.

NI PLAQUES, NI COURONNES.

De la part de:

Monsieur Valentin MONNET, son mari ;

Monsieur Claude MONNET, son fils et sa femme Monique ;

Messieurs Matthieu et Maxime MONNET, ses petits-enfants.

Nous rappelons à votre souvenir son petit-fils

Alexandre

décédé en 2008.

Le présent avis tient lieu de faire-part et de remerciements.

HOSTE - PUTTELANGE-AUX-LACS - LANING

« Le cœur d'une maman aimante
est un trésor inestimable.
Tu as tant souffert.
Maintenant repose en paix.
Que le Seigneur t'accueille en sa demeure. »

Nous avons la profonde tristesse de vous annoncer le départ dans la vie éternelle de ma chère Maman

Madame Marie-Thérèse LALLIER

née SINNIG

décédée à son domicile, le 7 août 2017, à l'âge de 84 ans, munie des sacrements de l'Église.

La cérémonie religieuse sera célébrée le jeudi 10 août 2017, à 14 h 30, en l'église de Hoste, sa paroisse.

Selon la volonté de la défunte, son corps sera incinéré.

Madame LALLIER repose à la chambre funéraire Goetschel, 9 rue Mozart à Puttelange-aux-Lacs.

NI FLEURS, NI PLAQUES, QUE DES PRIÈRES.

Prière de s'abstenir de condoléances.

De la part de:

Madame Christiane BOUR-LITZENBURGER, née LALLIER,
sa fille et Denis son époux ;

Madame Liliane SCHISSLER née SINNIG, sa sœur ;

Madame Madeleine SINNIG, sa belle-sœur ;

ses filleuls, ses neveux et nièces, cousins et cousines ;

ainsi que de toute la famille.

Nous rappelons à votre souvenir son époux

Joseph LALLIER

décédé le 22 juin 1998.

Le présent avis tient lieu de faire-part et de remerciements.

HAUCONCOURT - GANDRANGE - STUCKANGE - BOUSSE

Il a plu à Dieu de rappeler à lui

Madame Geneviève RUPPEL

née LALLIER

survenu le 7 août 2017 à son domicile, dans sa 96e année, munie des sacrements de l'Église.

Madame RUPPEL repose à son domicile 10, Grand Rue à Hauconcourt, où elle sera visible pour sa famille et ses amis proches.

La cérémonie religieuse aura lieu le mercredi 9 août 2017, à 16 h, en l'église de Hauconcourt.

L'inhumation aura lieu au cimetière de Hauconcourt.

La famille ne souhaite pas de plaques.

Prière de s'abstenir de condoléances.

De la part de:

ses enfants, petits-enfants et arrière-petits-enfants,

ainsi que de toute la famille.

Le présent avis tient lieu de faire-part et de remerciements.

LEXY FUNÉRAIRE - J-C TYDEK

Confiance Expérience Compétence

EN UN MÊME LIEU, L'ORGANISATION COMPLÈTE DES OBSÈQUES

Jean-Claude Tydek et son équipe vous accueillent dans un cadre agréable et apaisant, ce nouveau concept vous permet, après les funérailles, de rendre un dernier hommage collectif afin d'évoquer les meilleurs souvenirs du défunt. Nous mettons à votre disposition, une grande salle entièrement équipée ainsi qu'un service traiteur. Ce lieu vous permet ainsi de remercier les personnes venues vous apporter tout leur réconfort et soutien après ces moments difficiles.

2 rue de la Carrière LEXY Tél. 03 82 23 36 36

FAULQUEMONT - ZIMMING - BAMBIDERSTROFF SAINT-AVOLD

À tous ceux qui l'ont connu, aimé et estimé, nous faisons part avec tristesse du décès de

Roland SCHMEER

survenu à Faulquemont, le 5 août 2017, dans sa 55ᵉ année.

La cérémonie religieuse aura lieu le mercredi 9 août 2017, à 14h30, en l'église Saint-Vincent de Faulquemont Centre.

Roland repose à la chambre funéraire de Faulquemont.

Selon sa volonté, son corps sera incinéré.

Prière de s'abstenir de condoléances.

De la part de:

Madame Marthe SCHMEER, sa maman ;

Alain SCHMEER, son frère et son épouse Claudine ;
Christiane DURAND, sa sœur et son époux Serge ;
Norbert SCHMEER, son frère et son épouse Fatima ;
Brigitte SCHMEER, sa sœur ;

ses neveux et nièces ;

ses tantes, cousins et cousines,

ainsi que de toute la famille.

Une pensée pour son papa

Ewald

décédé en 2003.

Le présent avis tient lieu de faire-part et de remerciements.

BERTHELMING - DOLVING - SAINT-JEAN-DE-BASSEL

« L'Éternel est mon berger, je ne manquerai de rien. »
Psaume 23 - verset 1

Nous avons la tristesse de vous faire part du décès de

Monsieur Roland ERHARD

qui s'est éteint à Sarrebourg, le 5 août 2017, à l'âge de 75 ans, muni des sacrements de l'Église.

La messe d'enterrement sera célébrée le mercredi 9 août 2017, à 14 h 30, en l'église de Bertheiming, sa paroisse, suivie de l'inhumation au cimetière communal.

Le corps repose à la chambre funéraire Tousch de Férétrange.

Merci de ne pas offrir de plaques.

Prière de s'abstenir de condoléances.
Registre de condoléances.

De la part de:

Martine et André BRICHLER,
Christiane KLOCK,
Simone REMIGY,
ses sœurs et beau-frère ;

ses filleuls, neveux et nièces ;

sa tante, ses cousins et cousines ;

ses amis proches ;

ainsi que de toute la famille.

La famille remercie les infirmières du cabinet SINTEFF, son médecin traitant le Docteur MUCKA, son aide ménagère Marie-Josée, ainsi que l'ensemble du personnel de l'hôpital Saint-Nicolas, pour leurs bon soins et leur dévouement.

Le présent avis tient lieu de faire-part.

MONTOIS-LA-MONTAGNE - FLÉTRANGE

À tous ceux qui l'ont connue, aimée et estimée, nous avons le regret de vous faire part du décès de

Madame Pauline, Célestine CECCARELLI

née MAHOU

survenu à son domicile, le 7 août 2017, dans sa 94ᵉ année.

La défunte reposera en la chambre funéraire de Montois-la-Montagne à partir de 14 h 30, ce mardi.

La cérémonie religieuse sera célébrée en l'église Saint-Nicolas de Montois-la-Montagne, jeudi 10 août 2017, à 14 h 30, suivie de l'inhumation au cimetière communal.

PAS DE PLAQUES.

Prière de s'abstenir de condoléances.

De la part de:

Jeannine et Christiane, ses filles ;

Cendrine, Jennifer, Aurélia et Stéphane, ses petits-enfants ;

Marie et Paul, ses arrière-petits-enfants ;

ainsi que toute la famille.

La famille remercie Nathalie et Amandine ses infirmières pour leurs bons soins.

Le présent avis tient lieu de faire-part et de remerciements.

ZETTING

À tous ceux qui l'ont connu, aimé et estimé, nous faisons part du décès de

Monsieur Charles OBRINGER

survenu à Sarreguemines, le 5 août 2017, à l'âge de 91 ans.

La cérémonie religieuse aura lieu le mercredi 9 août 2017, à 14h30, en l'église de Zetting.

Selon sa volonté, son corps sera incinéré.

Prière de s'abstenir de condoléances.

De la part de:

Madame Marie-Alice TOMASCHEWSKI, née OBRINGER et son compagnon Jean-Claude,
Monsieur Roland OBRINGER et sa compagne Gaby,
Monsieur Hubert OBRINGER et son épouse Liliane,
ses enfants ;

Olivier et Céline, Hervé, Jean, ses petits-enfants ;

Tom et Léo, ses arrière-petits-enfants ;

ainsi que de toute la famille.

Une pensée pour son épouse

Thérèse

décédée en 2005.

Le présent avis tient lieu de faire-part et de remerciements.

GUÉNANGE

Nous avons la grande tristesse de vous faire part du décès de

Madame Marie Louise CÉDAT

née LARCHEZ

survenu à Thionville, le 6 août 2017, à l'âge de 77 ans, munie des sacrements de l'Église.

La célébration religieuse aura lieu le mercredi 9 août 2017, à 10 heures, en l'église Saint-Matthieu de Guénange, sa paroisse, où l'on se réunira.

Selon sa volonté, son corps sera incinéré.

La bénédiction tiendra lieu de condoléances.

De la part de:

Claude CÉDAT, son époux ;

Nathalie CÉDAT VERGNE et Philippe VERGNE, sa fille et son gendre ;

Benjamin, son petit-fils et sa compagne Mélanie ;

Monsieur et Madame Gilles PARISET,
Monsieur et Madame Dominique MIGRAN,
ses neveux et nièces,

ainsi que de toute la famille et les amis.

La famille remercie tout particulièrement le service de réanimation de l'hôpital Bel Air de Thionville pour sa gentillesse et ses bons soins.

Le présent avis tient lieu de faire-part et de remerciements.

FORBACH - MONTIGNY-LÈS-METZ

À tous ceux qui l'ont connu, aimé et estimé, nous avons la tristesse de vous faire part du décès de

Maxime DELESSE

survenu à Forbach, le 6 août 2017, à l'âge de 46 ans.

La cérémonie religieuse sera célébrée le vendredi 11 août 2017, à 14h30, en l'église Saint-Rémi de Forbach, où l'on se réunira.

Maxime repose à la chambre funéraire du cimetière de Forbach.

Selon sa volonté, son corps sera incinéré.

Les fleurs ou plaques pourront être remplacées par des dons pour la recherche contre le cancer (urne à l'entrée de l'église).

Prière de s'abstenir de condoléances.

De la part de:

Madame Monique DELESSE, née BUGET, sa maman ;

Madame Anne SALMON, née DELESSE et son époux Eric, sa sœur et son beau-frère ;

Antoine et Aurélien, ses neveux ;

Madame Marie-jo HAMMES et son époux Jo et leur fils Christian et sa compagne Sylvie, sa tante et son oncle ;

Madame Myriam NASSEH, sa cousine.

Nous remercions l'ensemble du service de pneumologie de l'hôpital Marie-Madeleine de Forbach pour sa gentillesse et ses bons soins.

Le présent avis tient lieu de faire-part et de remerciements.

HOSPITALITE N.D DE LOURDES

Le Président
L'Aumônier
Les Membres de l'Hospitalité

vous font part, dans la foi et l'espérance, de l'entrée dans la vie éternelle de

Madame Célestine CECCARELLI

Ils vous invitent à vous unir par votre présence, la pensée et la prière à la célébration des funérailles qui aura lieu le jeudi 10 août 2017, à 14 h 30, en l'église de Montois-la-Montagne.

SEYNES (30) - LE BAN-SAINT-MARTIN MOULINS-LÈS-METZ - LESSY

Nous avons l'immense tristesse de vous faire part du décès de

Monsieur Roland BOURGER

survenu le 6 août 2017, à l'âge de 69 ans.

Une cérémonie civile sera célébrée le jeudi 10 août 2017, à 14h30, à la chambre funéraire « La Roselière » de Marly-Frescaty, suivie de l'inhumation au cimetière Saint-Simon.

De la part de:

Madame Eliane BOURGER, née LANDER, son épouse ;

Monsieur Fabien VILLANUEVA et Madame,
née Christelle BOURGER,
Madame Stéphanie BOURGER,
ses filles et son gendre ;

Lally, Adam, ses petits-enfants ;

sa belle-sœur et ses nièces,

ainsi que de toute la famille.

Le présent avis tient lieu de faire-part et de remerciements.

ZETTING

L'Amicale des Sapeurs-Pompiers de Zetting

a le regret de vous faire part du décès de

Monsieur Charles OBRINGER

Caporal Honoraire
entré au centre de Zetting le 15 janvier 1954
jusqu'au 1er janvier 1983

Nous garderons de notre collègue l'image d'un homme fidèle à ses engagements et fédérateur de bonne humeur.

Il nous taisait l'honneur de participer à chacune de nos manifestations jusqu'à ce jour.

GUEBENHOUSE - SARREGUEMINES

C'est avec tristesse que nous vous faisons part du décès de

Monsieur Gérard SCHWEITZER

survenu à Sarreguemines, le dimanche 6 août 2017, à l'aube de ses 82 ans, muni des sacrements de l'Église.

La messe d'enterrement sera célébrée le jeudi 10 août 2017, à 14h30, en l'église de Guebenhouse, sa paroisse et sera suivie de l'inhumation au cimetière communal.

Le défunt repose à la chambre funéraire Goetschel, 9 rue Mozart à Puttelange-aux-Lacs.

Prière de s'abstenir de condoléances.

De la part de:

Fernande SCHMITT et Martine MADLMAYR, ses belles-filles ;

ainsi que de toute la famille.

Le présent avis tient lieu de faire-part et de remerciements.

LIXHEIM - MORSCHWILLER

Il a plu à Dieu de rappeler à lui

Madame Laurette MAGER

née MAGER

décédée le 6 août 2017, à Walscheid, à l'âge de 81 ans.

La messe d'enterrement sera célébrée le mercredi 9 août 2017, à 15 heures, en l'église de Lixheim, suivie de l'inhumation au cimetière communal.

De la part de:

Madame Bernadette MAGER, sa belle-sœur .

Jean-Louis, Didier, Pascal, Elisabeth MAGER, Antony et Diana FRANCE, ses neveux et nièces.

Le présent avis tient lieu de faire-part et de remerciements.

L'HÔPITAL - PARIS - SAINT-AVOLD

Monsieur Edmond STAWNIAK, son époux ;

Madame Martine STAWNIAK et ses enfants Charlotte et Stéphane MOULARD, Madame Isabelle STAWNIAK, ses filles et ses petits-enfants,

ainsi que toute la parenté et ses amis

ont la tristesse de vous faire part du décès de

Madame Laure STAWNIAK

née VAROQUI

survenu à Saint-Avold le dimanche 6 août 2017, à l'âge de 76 ans.

La cérémonie religieuse sera célébrée le mercredi 9 août 2017, à 14 h 30, en l'église Saint-Nicolas du centre à L'Hôpital, sa paroisse, où l'on se réunira, suivie de l'inhumation au cimetière communal.

Madame Laure STAWNIAK repose en la chambre funéraire du centre à L'Hôpital.

La famille tient à remercier tout le personnel du SIAD, du service gériatrie et urologie de SOS Santé, les HAD de Freyming-Merlebach pour leurs bons soins et leur exceptionnel dévouement.

Le présent avis tient lieu de faire-part et de remerciements.

WIESVILLER

À tous ceux qui l'ont connu, aimé et estimé, nous faisons part du décès de

Monsieur Léon KUHN

survenu à son domicile, le dimanche 6 août 2017, à l'âge de 81 ans.

La cérémonie religieuse sera célébrée le mercredi 9 août 2017, à 15 heures, en l'église de Wiesviller.

Monsieur KUHN repose à la morgue de Wiesviller.

L'inhumation se fera au cimetière de Wiesviller.

NI FLEURS, NI PLAQUES, NI COURONNES.
Des dons sont possibles lors de la cérémonie en faveur de l'association « Laura, les couleurs de la vie ».

Prière de s'abstenir de condoléances.

De la part de:

Marlette, son épouse ;

ses enfants et leurs conjoints ;

ses petits-enfants ;

sa sœur Joséphine CONRAD ;

ses beaux-frères et belles-sœurs,

ainsi que toute la famille.

Le présent avis tient lieu de faire-part et de remerciements.

METZ - MONTIGNY-LÈS-METZ - FONTOY FONS-OUTRE-GARDON

Nous avons la tristesse de vous faire part du décès si soudain de notre maman

Christiane GRUNHERTZ

née ANTON

survenu à Ars-Laquenexy, le 5 août 2017, à l'âge de 74 ans.

La cérémonie religieuse sera célébrée le jeudi 10 août 2014, à 14h30, en l'église d'Ely, suivie de l'inhumation au cimetière de la commune.

Maman repose à la chambre funéraire Roc'Eclerc, 85 boulevard de l'Europe à Metz-Bellecroix.

De la part de:

ses enfants ;

ses petits-enfants et arrière-petits-enfants,

ainsi que de toute la famille.

Nous rappelons à votre souvenir notre papa

Jean-Marie

son époux.

Le présent avis tient lieu de faire-part et de remerciements.

RUGY - ARGANCY

À tous ceux qui l'ont connue, aimée et estimée, nous faisons part du décès de

Madame Erna CAVÉLIUS

née HOUPERT

survenu à son domicile, le 6 août 2017, à l'âge de 103 ans.

La cérémonie religieuse sera célébrée le mercredi 9 août 2017, à 14 h 30, en l'église d'Argancy, suivie de l'inhumation au cimetière de la commune.

La défunte repose à son domicile où la famille reçoit ce jour de 14 heures à 18 heures et mercredi de 10 heures à 12 heures.

Prière de s'abstenir de condoléances.

De la part de:

Armand et Lilise, son fils et sa belle-fille ;

Maguï, sa fille de cœur ;

ses petits-enfants et arrière-petits-enfants ;

Gilbert et Odette HOUPERT, son frère et sa belle-sœur ;

ses neveux et nièces,

ainsi que de toute la famille.

La famille remercie l'ensemble du personnel aidant et soignant qui s'est occupé d'elle et tout particulièrement Nathalie, pour leur gentillesse et leurs bons soins.

Le présent avis tient lieu de faire-part et de remerciements.

METZ - WOIPPY

À tous ceux qui l'ont connue, aimée et estimée, nous faisons part du décès de

Madame Roberte FRANCOIS

née STIEGLER

survenu à Metz, le 5 août 2017, à l'âge de 89 ans.

La cérémonie religieuse sera célébrée le mercredi 9 août 2017, à 15 heures, en l'église Saint-Etienne de Woippy.

Selon sa volonté, son corps sera crématisé.

Prière de s'abstenir de condoléances.

De la part de:

ses enfants ;

ses petits-enfants et arrière-petits-enfants.

Le présent avis tient lieu de faire-part et de remerciements.

HAYANGE LE KONACKER - FONTOY

À tous ceux qui l'ont connue, aimée et estimée, nous faisons part du décès de

Madame Françoise PERON

née FOSSATI

survenu à Fontoy, le samedi 5 août 2017, à l'âge de 88 ans.

La cérémonie religieuse sera célébrée ce jour, mardi 8 août 2017, à 14h30, en l'église Saint-Pierre de Fontoy, suivie de l'inhumation au cimetière de Fontoy.

Madame PERON repose à la salle mortuaire de Fontoy.

De la part de:

Gilbert, Gisèle, Francis, Jean-Pierre, Thierry, Denis, Régis, ses enfants et leurs conjoints ;

ses petits-enfants et arrière-petits-enfants ;

ainsi que l'ensemble de la famille.

Une pensée pour son époux

Marcel

décédé en 2010.

Le présent avis tient lieu de faire-part et de remerciements.

FORBACH - FAMECK - HUNDLING

Nous avons la profonde douleur de vous faire part du décès de

Monsieur Guillaume SONN

survenu à Saint-Avold, le 7 août 2017, à l'âge de 70 ans.

Le culte d'enterrement aura lieu le jeudi 10 août 2017, à 14 h 30, en l'église protestante de Forbach, où l'on se réunira, suivi de l'inhumation au cimetière de la ville.

Monsieur SONN reposera à la chambre funéraire du cimetière de Forbach à partir de ce jour, mardi à 12 h.

Prière de s'abstenir de condoléances.

De la part de:

Madame Christa MAIRE, née SONN et son époux Roland, sa sœur et son beau-frère ;

Monsieur et Madame André et Fernande SONN, son frère et sa belle-sœur ;

Monsieur Antoine FICHTER, son beau-frère ;

ses neveux et nièces ;

ainsi que de toute la famille.

Nous remercions son infirmière Patricia et le personnel de l'EHPAD « Lemire » de Saint-Avold, pour leur gentillesse et leur dévouement.

Le présent avis tient lieu de faire-part et de remerciements.

MARLY - METZ - BASSE-HAM - CÉRET

Nous avons l'immense tristesse de vous faire part du décès de

Madame Marie-Françoise DEBENEST

née LEBLOIS

survenu le 7 août 2017, à l'âge de 73 ans.

Une cérémonie religieuse sera célébrée le jeudi 10 août 2017, à 10 heures, à l'église Saint-Brice de Marly, suivie de l'inhumation au cimetière de Marly sous les Vignes.

Madame Marie-Françoise DEBENEST repose à la chambre funéraire « La Roselière » à Marly-Frescaty.

Prière de s'abstenir de condoléances.

De la part de:

Monsieur Alain DEBENEST, son époux ;

Monsieur François DEBENEST,
Monsieur Eric VUILLEMIN et Madame, née Catherine DEBENEST,
Monsieur Raoul GURIDI et Madame, née Anne DEBENEST, ses enfants et leurs conjoints ;

Léa, Pierre, Amaya, Daniel, ses petits-enfants ;

ainsi que de toute la famille.

Le présent avis tient lieu de faire-part et de remerciements.

MARANGE-SILVANGE - MENSKIRCH - PIERREVILLERS

Il a plu à Dieu de rappeler à lui

Madame Séverine BRUCKER

née BORTOLOTTO

décédée le 6 août 2017, à l'âge de 88 ans.

Madame Séverine BRUCKER repose en la maison funéraire « Les Colombelles » à Pierrevillers chemin de Silvange.

La bénédiction aura lieu le jeudi 10 août 2017, à 11 heures, en la maison funéraire « Les Colombelles » de Pierrevillers.

Selon sa volonté, son corps sera incinéré.

Prière de s'abstenir de condoléances.

De la part de:

Monsieur Adrien BRUCKER, son époux ;

Monsieur et Madame Clément BRUCKER,
Monsieur et Madame Serge BRUCKER,
Monsieur et Madame Didier BRUCKER,
ses enfants ;

Olivier, Laurence, Stéphane, Vincent, Raphael, Williams, Aline, Nathan, ses petits-enfants ;

Juliette, Mattéo, Louise, Elisa, ses arrière-petits-enfants ;

ainsi que de toute la famille.

Le présent avis tient lieu de faire-part et de remerciements.

METZ

À tous ceux qui l'ont connue, aimée et estimée, nous faisons part avec tristesse du décès de

Madame Justine DUMON

née KNEIB

survenu le 4 août 2017, dans sa 74e année.

La cérémonie religieuse sera célébrée le mercredi 9 août 2017, à 10 h 30, en la salle omniculte du crématorium de Metz.

Selon sa volonté, son corps sera crématisé.

PAS DE FLEURS, PAS DE PLAQUES.

S'abstenir de condoléances.

De la part de:

Roland, son époux ;

Nathalie et Stéphane, ses enfants ;

Céline, sa belle-fille ;

Bastien, son petit-fils ;

ainsi que de toute la famille.

Le présent avis tient lieu de faire-part et de remerciements.

TUCQUEGNIEUX - AVRIL

Hervé et Martine LASSA,
Marylène LASSA et Jean-Louis, ses enfants ;

Marie-Anne et Thibaut, Hélène et Nicolas, Lorraine, ses petits-enfants ;

Betty, Robin, Axel, Gabriel, ses arrière-petits-enfants ;

ainsi que toute la famille, parents et amis

ont la douleur de vous faire part du décès de

Madame Mercédès LASSA

née DEL FRATE

survenu le 7 août 2017, à Briey, à l'âge de 84 ans.

La cérémonie religieuse aura lieu le mercredi 9 août 2017, à 15 h, en la chapelle Sainte-Barbe de Tucquegnieux-Marine, suivie de la crémation à Thionville.

Madame LASSA repose au funérarium de Tucquegnieux.

NI FLEURS, NI COURONNES, NI PLAQUES.

Le présent avis tient lieu de faire-part et de remerciements.

PF Damge, 7 Rue De La Tiriée, Briey (03.82.46.14.80)

BEHREN-LÈS-FORBACH - PETITE-ROSSELLE

« Il est parti comme il est venu,
sans bruit, sans pouvoir être retenu
et pourtant tendrement il a su être un époux
et souvent un ami. »

C'est avec une profonde tristesse que nous faisons part du décès de

Monsieur Auguste ANSOUL

survenu à Behren-lès-Forbach, le samedi 5 août 2017, dans sa 85e année.

Le culte d'enterrement aura lieu le mercredi 9 août 2017, à 14h30, en l'église protestante de Behren, où l'on se réunira.

Monsieur ANSOUL repose à la chambre funéraire de Behren.

Selon sa volonté, son corps sera incinéré.

Prière de s'abstenir de condoléances.

De la part de:

Madame Gertrude ANSOUL, née BOGUCKI, son épouse ;

sa sœur, ses neveux et nièces,

ainsi que de toute la famille.

Le présent avis tient lieu de faire-part et de remerciements.

RÉHON

Daniel et Annick MISSLER, ses parents ;

Julien, son frère ;

Tristan et Gabin, ses neveux ;

Juliette VAUDEVIRE, sa grand-mère ;

Jean-Pierre et Sylviane VAUDEVIRE,
Véronique et Fabrice BASELLO,
Christophe VAUDEVIRE,
ses oncles et tantes ;

Myriam et Thomas, ses cousins,

ainsi que toute la parenté et amis

vous font part avec tristesse du décès de

Yann MISSLER

survenu à Saint-Mard en Belgique, le lundi 7 août 2017, à l'âge de 30 ans.

Une cérémonie religieuse sera célébrée le jeudi 10 août 2017, à 15 heures, en l'église Sainte-Geneviève de Réhon, suivie de l'inhumation au cimetière de la commune.

Yann MISSLER reposera ce jour à partir de 16 heures, au centre funéraire « Le Paradis Blanc » de Lexy.

Le présent avis tient lieu de faire-part et de remerciements.

RURANGE-LÈS-THIONVILLE

Nous avons la profonde douleur de vous faire part de la perte cruelle que nous venons d'éprouver en la personne de

Monsieur Jean DEVAUX

décédé le 5 août 2017, à l'âge de 77 ans.

Monsieur Jean DEVAUX repose en la chambre funéraire de Bousse.

La cérémonie religieuse aura lieu le mercredi 9 août 2017, à 15 heures, en l'église de Rurange-lès-Thionville.

Selon sa volonté, son corps sera incinéré.

NI FLEURS, NI COURONNES
mais des dons pour la recherche médicale pourront être déposés.

Prière de s'abstenir de condoléances.

De la part de:

Madame Bernadette DEVAUX, son épouse ;

Monsieur et Madame Gilles DEVAUX,
Monsieur et Madame Jean-Bernard DEVAUX,
Monsieur et Madame Emmanuel DEVAUX,
ses enfants ;

ses petits-enfants,

ainsi que de toute la famille.

Le présent avis tient lieu de faire-part et de remerciements.

LE CHOIX FUNÉRAIRE
LE CHOIX DE LA VIE

Pompes funèbres HENRI BATTAVOINE

Obsèques
Marbrerie
Prévoyance
Fleurs et ornements

13, rue de l'équerre
57100 THIONVILLE
03 82 88 53 71
Habilitation n°11-97-62 / SIRET 333 811 036 00021 / ORIAS 07034421

FLORANGE - PERPIGNAN - KNUTANGE

C'est avec tristesse que nous vous faisons part du décès de

Monsieur Maurice MARADI

survenu à Perpignan, le 26 juillet 2017, à l'âge de 71 ans.

La cérémonie religieuse sera célébrée le mercredi 9 août 2017, à 15 heures, en l'église Sainte-Agathe de Florange.

Selon sa volonté, son corps a été incinéré.

De la part de:

Madame Monique MARADI, née KAISER, son épouse ;

Madame Marceline UBALDINI, née MARADI,
Monsieur René MARADI et Yvonne son épouse,
Monsieur Richard MARADI et Bernadette son épouse,
sa sœur et ses frères ;

ainsi que toute la famille.

Le présent avis tient lieu de faire-part et de remerciements.

Pompes Funèbres Battavoine Henri, Thionville (03.82.88.53.71)

FREYMING-MERLEBACH - HOMBOURG-HAUT

À tous ceux qui l'ont connu, aimé et estimé, nous faisons part du décès de

Monsieur François LORBACH

survenu à Ars-Laquenexy, le 5 août 2017, à l'âge de 62 ans, muni des sacrements de l'Église.

Le service religieux aura lieu le jeudi 10 août 2017, à 14 h 30, en l'église de Freyming Saint-Maurice, sa paroisse, où l'on se réunira.

Le corps repose à la morgue du cimetière de Freyming.

L'inhumation se fera au cimetière de Freyming.

Prière de s'abstenir de condoléances.

De la part de:

Astrid LORBACH, née BLANKE, son épouse,

ainsi que de toute la famille.

Le présent avis tient lieu de faire-part et de remerciements.

MONTOY-FLANVILLE

Nous avons le regret de vous faire part du décès de

Huguette NENICH

née LEROND

survenu le 6 août 2017, à l'âge de 83 ans.

La cérémonie religieuse sera célébrée le mercredi 9 août 2017, à 10 h 30, en l'église de Noisseville.

PAS DE PLAQUES, PAS DE FLEURS.

De la part de:

ses enfants ;

ses petits-enfants ;

ses belles-filles et gendre ;

ainsi que de toute la famille.

Le présent avis tient lieu de faire-part et de remerciements.

Les Médecins du CHR Metz-Thionville

ont le regret de vous faire part du décès de leur confrère et ami

Monsieur le Docteur Claude SCHERER

Chef de service de Neurologie de l'hôpital Bel Air, Thionville

La cérémonie religieuse aura lieu ce jour, mardi 8 août 2017, à 10 heures, en l'église de Guentrange.

Ils garderont le souvenir d'un médecin très investi, disponible et humaniste, tant envers ses patients que son équipe et ses collègues.

À son épouse et ses enfants, ils expriment leurs sincères condoléances.

Se souvenir…

- Remerciement

- Messe

- Anniversaire

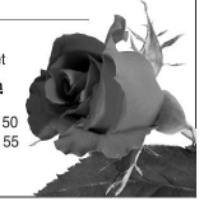

Service Carnet
Le Républicain Lorrain
Tél. 03 87 34 16 50
Fax 03 87 34 18 55

AVIS DE MARCHÉS

Ville de WOIPPY

AVIS D'APPEL PUBLIC A LA CONCURRENCE

1. Identification de l'organisme qui passe le marché :
Commune de WOIPPY
1 place de l'Hôtel de Ville
BP 80820
57148 WOIPPY CEDEX
Tél : 03.87.34.63.08.
Fax : 03.87.34.29.17.

2. Procédure de passation du marché : Marché passé en application de l'ordonnance n° 2015-899 du 23 juillet 2015 relative aux marchés publics et de l'article 27 du décret n° 2016-360 du 25 mars 2016.

3. Objet du marché :
Equipements informatique des écoles.
Le présent marché est décomposé en 4 lots dont 1 optionnel :
- lot 1 ordinateurs et écrans,
- lot 2 unité d'extension pour nas synology et disques durs,
- lot 3 serveur contrôleur de domaine Dell sous Windows 2012 R2 Standard,
- lot 4 (optionnel) ordinateurs portables et vidéoprojecteurs
Les candidats peuvent répondre à un ou plusieurs lots.

4. Modalités de remise de l'offre :
Sur le site www.achatpublic.com, sous la référence " marché 595 ".
Sur demande par mail à l'adresse marches-publics@mairie-woippy.fr.
Sur demande écrite adressée au Service Commande Publique
(même adresse qu'au point 1).

5. Critères d'attribution
(Offre économiquement la plus avantageuse en fonction des critères suivants) :
1. Prix des prestations (pondéré à 70%)
2. Valeur technique (pondéré à 30%)

6. Date limite de réception des offres :
Mercredi 30 août 2017 à 12 heures

7. Obtentions de renseignements d'ordre administratif et/ou technique :
Responsable administratif :
Service Commande Publique,
Tél : 03.87.34.63.00
Responsable technique :
Pierre BANZET,
Service Informatique,
Tél : 03.87.34.63.37

8. Date d'envoi de l'avis à la publication : Lundi 7 août 2017.

9. Délai de validité des offres : 120 jours.

10. Instance chargée des procédures de recours :
Tribunal administratif de Strasbourg,
31 avenue de la Paix,
67070 Strasbourg Cedex,
Tél : 03.88.21.23.23,
Fax : 03.88.36.44.66.

ACS3234200

AVIS D'APPEL PUBLIC A LA CONCURRENCE

C DE CATTENOM ET ENVIRONS
M. Michel PAQUET
Monsieur le Président
2, avenue du Général de Gaulle
57570 CATTENOM
Tél : 03 82 82 05 60
Référence acheteur : 17700515
L'avis implique un marché public

Objet : Voirie sur VRCC - Commune de Cattenom Annexe Sentzich - Route de luxembourg (RD N°1) - Aménagement qualitatif et de sécurité

Procédure : Procédure ouverte
Forme du marché : Division en lots : non
Critères d'attribution :
Offre économiquement la plus avantageuse appréciée en fonction des critères énoncés dans le cahier des charges (règlement de la consultation, lettre d'invitation ou document descriptif).

Remise des offres :
04/09/17 à 12h00 au plus tard.
Envoi à la publication le : 02/08/2017

Pour retrouver cet avis intégral, accéder au DCE, poser des questions à l'acheteur, déposer un pli, allez sur
http://www.marches-publics.info

ACS3236400

HAGANIS

AVIS D'APPEL PUBLIC A LA CONCURRENCE

Nom et adresse officiels de l'organisme acheteur : HAGANIS
Correspondant : M. Daniel SCHMITT,
Directeur Général,
Nouveau Port de Metz
CS 82095
13 Rue du Trou aux Serpents,
57052 Metz cedex 02,
tél. : 03 55 94 50 41,
télécopieur : 03 55 94 50 44,
courriel : cellulemarches@haganis.fr,
adresse internet du profil acheteur :
https://www.achatpublic.com/sdm/ent/gen/index.jsp
Le pouvoir adjudicateur n'agit pas pour le compte d'autres pouvoirs adjudicateurs
Principale(s) Activité(s) du pouvoir adjudicateur :
- Environnement
Objet du marché : Remplacement du réchauffeur d'air primaire sur la ligne 1 et sur la ligne 2 de l'Unité de Valorisation Energétique
Type de marché de travaux : exécution
Lieu d'exécution et de livraison :
Centre de Valorisation des Déchets à Metz
Code NUTS : FRF33
La procédure d'achat du présent avis n'est pas couverte par l'accord sur les marchés publics de l'OMC.
L'avis implique un marché public
Caractéristiques principales :
- Des variantes seront-elles prises en compte : non
- Marché ordinaire
Le présent avis correspond à un avis périodique constituant une mise en concurrence.
Prestations divisées en lots : non
Durée du marché ou délai d'exécution : 24 mois à compter de la notification du marché
Modalités essentielles de financement et de paiement et/ou références aux textes qui les réglementent :
Crédits nécessaires disponibles à l'article 2154 du budget d'Haganis
Forme juridique que devra revêtir le groupement d'opérateurs économiques attributaire du marché :
Aucune forme de groupement imposée à l'attributaire
L'exécution du marché est soumise à d'autres conditions particulières : non
Langues pouvant être utilisées dans l'offre ou la candidature : français.
Unité monétaire utilisée, l'euro
Justifications à produire quant aux qualités et capacités du candidat :
Documents à produire obligatoirement par le candidat, à l'appui de sa candidature :
- Copie du ou des jugements prononcés, si le candidat est en redressement judiciaire.
- Déclaration sur l'honneur du candidat justifiant qu'il n'entre dans aucun des cas mentionnés à l'article 43 du code des marchés publics concernant les interdictions de soumissionner.
Documents à produire à l'appui des candidatures par le candidat, au choix de l'acheteur public :
- Déclaration concernant le chiffre d'affaires global et le chiffre d'affaires concernant les fournitures, services ou travaux objet du marché, réalisés au cours des trois derniers exercices disponibles.
- Déclaration appropriée de banques ou preuve d'une assurance pour les risques professionnels.
- Déclaration indiquant les effectifs moyens annuels du candidat et l'importance du personnel d'encadrement pour chacune des trois dernières années.
- Présentation d'une liste des travaux exécutés au cours des cinq dernières années, appuyée d'attestations de bonne exécution pour les travaux les plus importants. Ces attestations indiquent le montant, l'époque et le lieu d'exécution des travaux et précisent s'ils ont été effectués selon les règles de l'art et menés régulièrement à bonne fin
- Déclaration indiquant l'outillage, le matériel et l'équipement technique dont le candidat dispose pour la réalisation de marchés de même nature.

La transmission et la vérification des documents de candidatures peut être effectuée par le dispositif Marché public simplifié sur présentation du numéro de SIRET : NON.
Critères d'attribution : Offre économiquement la plus avantageuse appréciée en fonction des critères énoncés ci-dessous avec leur pondération :
- Prix (60 %)
- Organisation des moyens techniques et humains (40 %)
Pas d'enchère électronique
Type de procédure : Procédure adaptée
Date limite de réception des offres :
08 septembre 2017 à 12 h 00
Délai minimum de validité des offres :
90 jours à compter de la date limite de réception des offres.
Numéro de référence attribué par le pouvoir adjudicateur / l'entité adjudicatrice :
17AT021
Renseignements complémentaires :
Les offres peuvent être transmises par lettre recommandée avec accusé de réception ou déposées contre récépissé ou transmises par voie électronique sur la plate-forme de dématérialisation
www.achatpublic.com
Date d'envoi du présent avis à la publication : 04 août 2017

Adresse auprès de laquelle des renseignements d'ordre administratif et technique peuvent être obtenus :
Mme E.STEFANI M.T.HAZEMANN ,
Haganis,
Nouveau Port de Metz
CS 82095
13 Rue du Trou aux Serpents,
57052 Metz cedex 02,
tél. : 03 55 94 50 41,
télécopieur : 03 55 94 50 44,
courriel : cellulemarches@haganis.fr
adresse internet :
https://www.achatpublic.com/sdm/ent/gen/ent_detail.do?PCSLID=CSL_2017_4Md-sWrxH6

Instance chargée des procédures de recours :
Tribunal administratif,
31 Avenue de la Paix,
67000 Strasbourg,
tél. : 03 88 21 23 23,
courriel : greffe.ta-strasbourg@juradm.fr
adresse internet :
http://strasbourg.tribunal-administratif.fr
Service auprès duquel des renseignements peuvent être obtenus concernant l'introduction des recours :
Tribunal administratif,
31 Avenue de la Paix,
67000 Strasbourg,
tél. : 03 88 21 23 23,
courriel : greffe.ta-strasbourg@juradm.fr
adresse internet :
http://strasbourg.tribunal-administratif.fr

ACS3231880

AVIS D'APPEL PUBLIC A LA CONCURRENCE

Département(s) de publication : 57

Travaux

- Nom et adresse officiel de l'organisme acheteur :
ENES Hombourg Haut
Correspondant : BADER ANNE,
6 rue des Pénitents
57470 Hombourg Haut.
tél. : 0387002222,
télécopieur : 0387002200,
Courriel : a.bader@rmec.fr,

Objet du marché : travaux de genie civil.
CPV - Objet principal : 45220000.
Refus des variantes.
La procédure d'achat du présent avis est couverte par l'accord sur les marchés publics de l'OMC :
Prestations divisées en lots : oui.
Possibilité de présenter une offre pour tous les lot.

Conditions de participation :
La transmission et la vérification des documents de candidatures peut être effectuée par le dispositif Maché public simplifié sur présentation du numéro de SIRET : OUI

Type de procédure : procédure adaptée.

Date limite de réception des offres :
11 septembre 2017 à 12h00.

Renseignements complémentaires :
LE MARCHE EST A RETROUVER AU COMPLET SUR LE SITE
WWW.E-MARCHESPUBLICS.COM

Date d'envoi du présent avis à la publication : 07 août 2017.

Renseignements relatifs aux lots :
Lot n°1: ENES HOMBOURG-HAUT. - TRAVAUX DE GENIE CIVIL
INTERVENTIONS DE GENIE CIVIL AU DROIT DU DOMAINE PUBLIC ET INTERVENTIONS DE MÊME NATURE NECESSAIRES AUX ABORDS ET DANS L'ENCEINTE DE BATIMENTS ET D'EQUIPEMENTS PUBLICS :
Mots descripteurs : Génie civil.
CPV - Objet principal : 45220000.

Lot n°2: REGIE MUNICIPALE DE L'EAU HOMBOURG-HAUT. - TRAVAUX DE GENIE CIVIL
INTERVENTIONS DE GENIE CIVIL AU DROIT DU DOMAINE PUBLIC ET INTERVENTIONS DE MÊME NATURE NECESSAIRES AUX ABORDS ET DANS L'ENCEINTE DE BATIMENTS ET D'EQUIPEMENTS PUBLICS :
Mots descripteurs : Génie civil.
CPV - Objet principal : 45220000.

Lot n°3: ENES SCHOENECK. - TRAVAUX DE GENIE CIVIL
INTERVENTIONS DE GENIE CIVIL AU DROIT DU DOMAINE PUBLIC ET INTERVENTIONS DE MÊME NATURE NECESSAIRES AUX ABORDS ET DANS L'ENCEINTE DE BATIMENTS ET D'EQUIPEMENTS PUBLICS :
Mots descripteurs : Génie civil.
CPV - Objet principal : 45220000.

Lot n°4: FIBRESO. - TRAVAUX DE GENIE CIVIL
INTERVENTIONS DE GENIE CIVIL AU DROIT DU DOMAINE PUBLIC ET INTERVENTIONS DE MÊME NATURE NECESSAIRES AUX ABORDS ET DANS L'ENCEINTE DE BATIMENTS ET D'EQUIPEMENTS PUBLICS :
Mots descripteurs : Génie civil.
CPV - Objet principal : 45220000.

ACS3230308

Commune de Verny (Moselle)

AVIS D'APPEL PUBLIC A LA CONCURRENCE

Marché de Travaux

Référence interne : 2017-57708-MT-03a

Nouvelle consultation suite à classement sans suite du Lot n°1 du marché 2017-57708-MT-03

1) IDENTIFICATION DE L'ORGANISME QUI PASSE LE MARCHÉ :
Maître d'ouvrage :
Commune de Verny,
6, rue de la Mairie,
57420 VERNY.

2) PROCEDURE DE PASSATION :
Procédure adaptée en application de l'article 27du décret n°2016-360 du 25 mars 2016 relatif aux marchés publics

3) OBJET DU MARCHÉ :
Amélioration de la qualité énergétique du bâtiment de la Trésorerie

4) DECOMPOSITION EN LOTS DES TRAVAUX :
- LOT n°1 : façades, isolation
- LOT n°2 : menuiseries

5) DÉLAI PRÉVISIONNEL ET RÉALISATION DES TRAVAUX :
Date prévisionnelle de démarrage des travaux :
LOT n°1: début octobre 2017
LOT n°2: début octobre 2017
Délai prévisionnel d'exécution des travaux : 1 mois

6) MODALITES D'OBTENTION DU DOSSIER DE CONSULTATION :
Les concurrents pourront obtenir le dossier de consultation en s'adressant à la Mairie de Verny
Tél. 03 87 52 70 40
ou 03 87 52 12 62
Mail : sg-mairie.verny@orange.fr
Ou sur la plateforme www.marches-securises.fr

7) DATE LIMITE DE RECEPTION DES OFFRES :
Le lundi 4 septembre 2017 à 12 heures, terme de rigueur. Les offres devront être remises sous enveloppe cachetée portant la mention " Marché de travaux - Bâtiment de la Trésorerie / Commune de Verny - Ne pas ouvrir avant la séance d'ouverture des plis ".
Les plis devront être transmis par lettre recommandée avec accusé de réception ou déposés, contre remise d'un récépissé, à la Mairie de Verny (57420), 6, rue de la Mairie.

8) RENSEIGNEMENTS ET JUSTIFICATIONS DEMANDÉS AUX CONCURRENTS :
L'entreprise se reportera au règlement de consultation qui précise la nature des documents à présenter avec sa candidature.

9) CRITERES DE JUGEMENT DES OFFRES :
Offre économiquement la plus avantageuse appréciée en fonction des critères suivants par ordre décroissant et précisée au règlement de consultation :
1. La valeur technique de l'offre : 60 %
2. Le prix des prestations : 40 %

10) DELAI DE VALIDITÉ DES OFFRES :
cent vingt jours.

11) RENSEIGNEMENTS COMPLÉMENTAIRES D'ORDRE ADMINISTRATIF ET/OU TECHNIQUE :
Ils peuvent être obtenus auprès du Secrétariat Général de la Mairie de Verny :
Monsieur Eric Maguin,
Secrétaire Général,
Tél. 03 87 52 12 62,
sg-mairie.verny@orange.fr

12) DATE D'ENVOI POUR INSERTION :
Le 4 août 2017

Mme la Maire
Marie-Thérèse GANSOINAT-RAVAINE

ACS3243480

AVIS AU PUBLIC

Mairie de Bettange

AVIS D'ENQUÊTE PUBLIQUE

Une enquête publique sera ouverte du 07 août au 22 août 2017 en vue d'aliéner une portion de chemin communal cadastré : section 01 parcelle n° 361 du domaine public communal de Bettange.

Toute personne intéressée pourra prendre connaissance du dossier et consigner ses observations dans le Registre d'enquête ouvert à cet effet en mairie de Bettange, pendant les heures de permanences habituelles.

Monsieur Pascal Gette, chef des services techniques de Bouzonville, commissaire-enquêteur, se tiendra à disposition du public en mairie de Bettange le mardi 22 août 2017 de 18 h à 19 h.

A l'issue de l'enquête, toute personne pourra prendre connaissance des conclusions du commissaire-enquêteur.

Affichée sur les lieux d'information communale le : 11 juillet 2017
Le maire : Jean-Michel Ogez

RAC3227480

Commune de Coin sur Seille

" Par mise en demeure adressée à la Commune de COIN SUR SEILLE en date du 8 août 2016, Monsieur STINGER David et Madame FRANCOIS Maryline, époux propriétaires en communauté de biens de la parcelle sise Allée du Château à COIN SUR SEILLE, ont fait usage du droit de délaissement prévu à l'article L230-1 du code de l'urbanisme.

La parcelle concernée est la suivante :
Désignation : Ban communal
de COIN SUR SEILLE
Section 1 n° 134
Contenance : 25a 47ca

Les personnes intéressées sont tenues de se faire connaître à la Mairie
de COIN SUR SEILLE,
6, rue Principale
- 57420 COIN SUR SEILLE,
dans un délai de deux mois, à défaut de quoi elles perdront, en application de l'article L230-1 §3 du code de l'urbanisme, tout droit à indemnité ".

ACS3237800

COMMUNE DE LOUVIGNY

APPROBATION DU PLU ET DU ZONAGE D'ASSAINISSEMENT

Par délibération en date du 04 Août 2017, le conseil municipal a décidé d'approuver le Plan Local d'Urbanisme et le zonage d'assainissement sur le territoire de la commune de LOUVIGNY.

Les dossiers du PLU et du zonage d'assainissement approuvés sont tenus à la disposition du public en mairie de LOUVIGNY - 2 rue du Pré Joli, aux jours et heures habituels d'ouverture, ainsi qu'à la Préfecture de la Moselle (DDT 17 Quai Wiltzer à METZ).
Le Maire Brigitte TORLOTING, Vice-Présidente de la Communauté de Communes, Conseillère Régionale.

ACS3242600

Notre quotidien est habilité à publier les annonces légales et judiciaires en 2017 dans les Départements de la Moselle et de la Meurthe et Moselle au tarif de 1.81€ HT du millimètre colonne.
(Arrêtés préfectoraux : décembre 2016)

COMMUNE DE 57710 TRESSANGE

APPROBATION DU PLAN LOCAL D'URBANISME

DROIT DE PREEMPTION URBAIN

Par délibération en date du 30 Juin 2017, le Conseil Municipal a décidé d'instituer le droit de préemption urbain sur les zones U, Ua, Ux et AU du PLU et de l'étendre aux aliénations prévues à l'article L.211-4 du Code de l'Urbanisme sur l'ensemble des zones urbaines de la Commune du PLU.
Cette annonce annule et remplace celle parue en date du 13/06/2017.

Le Maire, Denis SCHITZ

ACS2327500

VIE DES SOCIÉTÉS

SCP FOULON-LENIEWICZ
Capital social : 150€
Adresse : 12 rue de la croix Saint-Joseph 51755 MARLY
SIRET : 488 308 586

TRANSFERT DE SIEGE SOCIAL

Aux termes d'une assemblée générale en date du 28/07/2017, les associés de la SCP de masseurs-kinésithérapeutes FOULON - LENIEWICZ, ont décidé de transférer le siège social à compter du 01/08/2017. Le siège social qui était auparavant 12 rue de la Croix Saint-Joseph 57155 MARLY est désormais à la maison médicale 1, Clos Saint-Vincent de Paul à Cuvry 57420.

ACS3216400

MODIFICATIONS STATUTAIRES

Selon acte ssp en date du 01.07.2017 de la SARL ENERGIEQUELLE AU VENT, au capital de euros. 24.000,- ayant son siège social sis 20 rue principale, 57670 LENDING, 451 489 181 RCS METZ, l'associée unique a décidé de nommer en qualité de cogérant, M. Michael RASCHEMANN, en remplacement de M. Joachim STEINMETZ, démissionnaire au 01.07.2017.
Mention sera faite au RCS de METZ.

RAC3183000

Annonces
Légales et Judiciaires

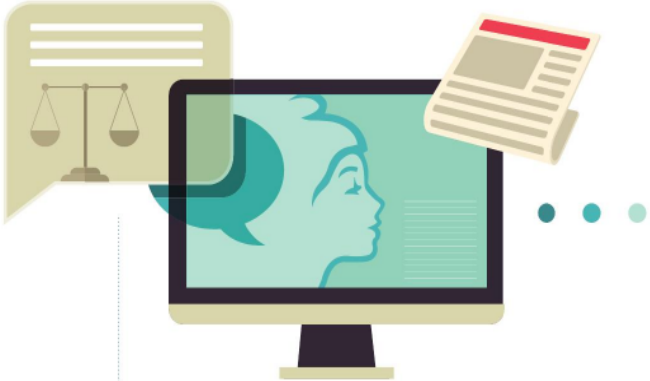

Efficaces au Quotidien
Proximité - Réactivité - Visibilité

- **Réforme** de la Commande Publique,
- **Simplification** des procédures et de la publicité,
- **Documents de Consultation** à mettre à disposition par le biais d'une plate-forme ou d'un site,
- **Besoin d'un conseil, d'une aide** dans vos démarches, d'un rendez-vous avec un professionnel ?

- **Le Républicain Lorrain, acteur de votre vie locale, vous accompagne dans toutes vos démarches de dématérialisation.**

Renseignez-vous sur nos Services et Tarifs

Le Républicain Lorrain

Service annonces légales 03 87 34 19 62
LRLLEGALES@republicain-lorrain.fr

BIO

NOUS SOMMES POUR LES PRIX BAS, PAS POUR LES PRIX EN DESSOUS DE TOUT.

Cette carotte bio cultivée en France par exemple est vendue 1,49 € le kg, un prix juste pour le consommateur comme pour le producteur.

Vous proposer des prix bas est une priorité chez Intermarché. Mais il y a une limite sous laquelle nous ne descendrons jamais : c'est celle qui peut nuire à la qualité des produits et fragiliser les exploitations agricoles. Nous vous proposons donc des carottes bio bonnes pour vous, pour la nature et pour tous les producteurs qui les cultivent.

PRODUCTEURS & COMMERÇANTS

Intermarché

TOUS UNIS CONTRE LA VIE CHÈRE

Carottes, Calibre 24/28, catégorie 2, origine France, produit issu de l'agriculture biologique
Cat 1 et 2 du lundi au samedi
Annonceur : Intermarché International - RCS PARIS 341 702 227 - SAS au capital de 149 154 € - Siège social : 34, rue Auguste Chabrières 75737 Paris Cedex 15 - Production : Gutenberg Networks - RCS NANTERRE 403 179 781 - Siège social : 6, place Jean Zay - CS80040 - 92300 Levallois-Perret Cedex
Sous réserve d'erreurs d'impression, suggestions de présentation - 2017.