SARREBOURG

LE TORCHON BRÛLE ENTRE LE DÉPARTEMENT, LA VILLE DE METZ ET METZ MÉTROPOLE

Weiten - Gros - Bohl : le jeu des 7 douleurs

> En page 5 notre dossier

Le Républicain Lorrain
LUNDI MATIN
Fondateur Victor DEMANGE
98e année N°1960
www.republicain-lorrain.fr
LA PLUS FORTE DIFFUSION DE LORRAINE
Lundi 5 Juin 2017
1,00 €

OUVERT AUJOURD'HUI
819310500
RENAULT
La vie, avec passion
AUTO LOSANGE METZ
17, rue du Pont Rouge - METZ
MARLY AUTO LOSANGE
Rue du 11e d'aviation Z.I. Mermoz - MARLY

UN FRANÇAIS TUÉ PARMI LES VICTIMES DE LONDRES

L'Angleterre replonge dans l'horreur

Des membres de la communauté musulmane sont venus hier déposer des fleurs à London Bridge, où l'attaque s'est produite samedi soir.
Photo AFP

Sept personnes, dont un Français, ont été tuées dans l'attentat de Londres samedi soir, le troisième en trois mois en Angleterre, revendiqué par Daech. Douze personnes ont été arrêtées. Les élections législatives de jeudi sont maintenues.

> En 2 et 3 nos pages spéciales avec l'éditorial

TENNIS

Roland-Garros : Mladenovic en quarts de finale

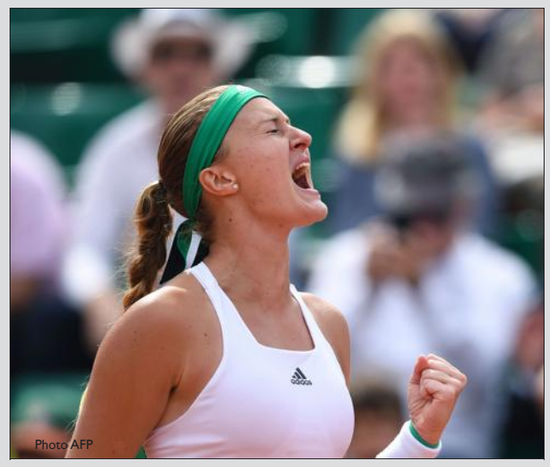
Photo AFP

> En page 28

LÉGISLATIVES

Metz 1 : Aurélie Filippetti seule contre tous

> En page 6

FAITS DIVERS

Un gardien pris en otage à la prison d'Ensisheim

> En page 5

HANDBALL

Le rêve européen brisé du PSG

> En page 27

IMPRIM'VERT
R 20730 - 0605 1,00 €
3 782073 001005 06050

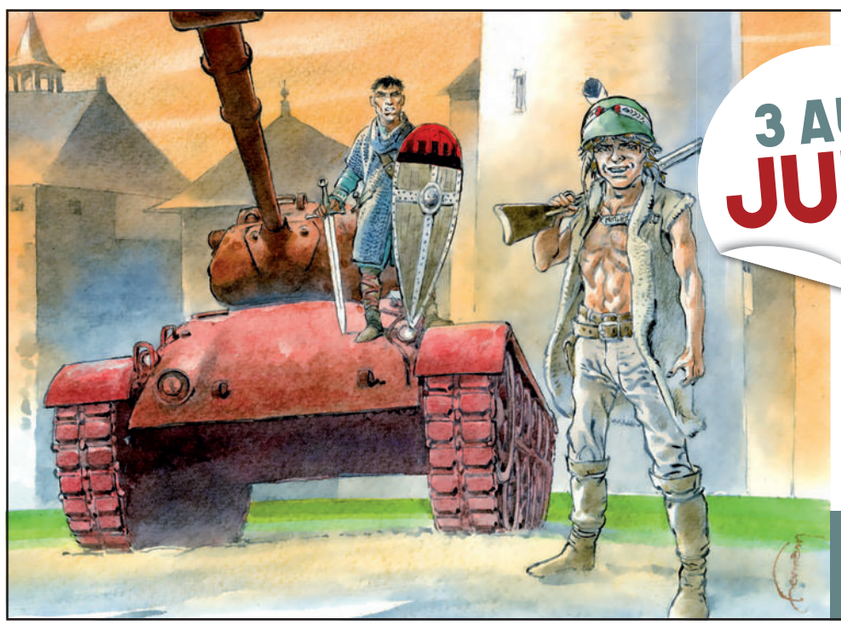
3 AU 5 JUIN 2017
FESTIVAL BD
LA BD S'EN VA-T-À MALBROUCK
CHÂTEAU DE MALBROUCK • MANDEREN
AVEC LE SOUTIEN DE UEM, DEMATHIEU BARD, CAISSE D'ÉPARGNE LORRAINE CHAMPAGNE-ARDENNE
EN PARTENARIAT AVEC SCHIDLER, HOTELS MERCURE, CASTERMAN, THANKS GIs, URBAN COMICS, MOMIE METZ, HISLER BD METZ, ORIGINAL WATTS, CAR AVENUE
KIRBY SUPER HEROS CABANES 2017
PROPOSÉ PAR LE CONSEIL DÉPARTEMENTAL DE LA MOSELLE
KIRBYSUPERHEROS.FR
Département Moselle
Réussir ensemble !
© DPT57 - DIRECTION DE LA COMMUNICATION - ILLUSTRATION : HERMANN
805279900

éditorial

Basculement

En frappant au coup par coup, tantôt au Royaume-Uni, tantôt en France ou en Allemagne, les terroristes sous l'emprise de l'Etat islamique ciblent ostensiblement les pays engagés militairement en Irak et en Syrie. A mesure qu'il essuie de lourdes défaites dans les territoires conquis par lui, Daech encourage ses « soldats » à agir là où ils vivent. Avec les armes dont ils disposent : un véhicule banal, un couteau. L'essaimage de ce terrorisme à bas coût est la hantise des gouvernements européens, car la liste des candidats potentiels au passage à l'acte est désormais trop longue pour les capacités de surveillance dont ils disposent malgré les nouveaux moyens mis en œuvre.

Le « frappe où tu peux » murmuré à l'oreille des musulmans acquis à cette idéologie totalitaire déjoue les systèmes de prévention. Aujourd'hui, c'est le gouvernement britannique qui est pris en défaut. A trois jours des élections convoquées par elle-même, Mme May, à qui la victoire semblait promise, pourrait bien être la victime collatérale du terrorisme. Alors que son adversaire travailliste grignotait jour après jour son retard, l'attaque survenue sur le London Bridge est un coup dur pour la chef du gouvernement. L'un des objectifs de Daech est en effet de « bouger » nos démocraties en attisant l'esprit de vengeance et en déstabilisant les pouvoirs en place au profit des forces les plus réactionnaires.

Ce combat-là, le radicalisme islamique ne l'a pas encore perdu. Jusqu'à présent, les citoyens européens ont fait preuve d'une solidarité sans faille face à ces épouvantables massacres. Mais l'épreuve deviendrait insupportable si le basculement des actes de guerre sur l'Europe s'accélérait. C'est alors l'opinion qui pourrait basculer à son tour dans une lutte ouverte contre l'ennemi intérieur.

Pierre FRÉHEL

ATTENTAT

au moins sept morts dont un français dans une attaque terroriste, samedi soir

Nuit sanglante à Londres

Un camion lancé sur la foule, trois hommes armés de couteaux qui frappent au hasard… Une attaque au scénario barbare a répandu l'horreur, samedi soir dans un quartier branché de Londres. La nuit dernière, le groupe Etat islamique a revendiqué l'attentat.

« Ils sont sortis de la camionnette, ils poignardaient tout le monde dans la rue, dans les bars »… Ce chauffeur de taxi prénommé Chris décrit des scènes d'un cauchemar qu'il semble avoir déjà vécu. À Londres et ailleurs.

Il est 22 h 10 ce samedi soir sur les rives de la Tamise. La panique et la terreur s'emparent soudain des rues animées et des pubs bondés de Borough Market où, face aux écrans de télévision, les clients regardent la célébration des joueurs du Real de Madrid, vainqueur en beauté de sa douzième Ligue des Champions.

Un van lancé sur la foule, des hommes armés de couteaux

Ce quartier de docks réhabilités face à la City des banquiers est devenu un haut lieu branché de la vie nocturne londonienne. Dans une ambiance festive se retrouvent la jeunesse londonienne, les fans de foot, les expatriés et les touristes au pied du Shard, le plus haut gratte-ciel du Royaume-Uni. Une cible pour les terroristes comme les terrasses et le Bataclan à Paris, l'Arena de Manchester, le marché de Noël de Berlin, la promenade des Anglais à Nice…

8 minutes : c'est l'intervalle de temps qui s'est écoulé entre les premiers appels à la police signalant une camionnette folle sur le London Bridge et la neutralisation des trois terroristes devant le Wheatsheaf, un pub situé à l'angle de Borough Market.

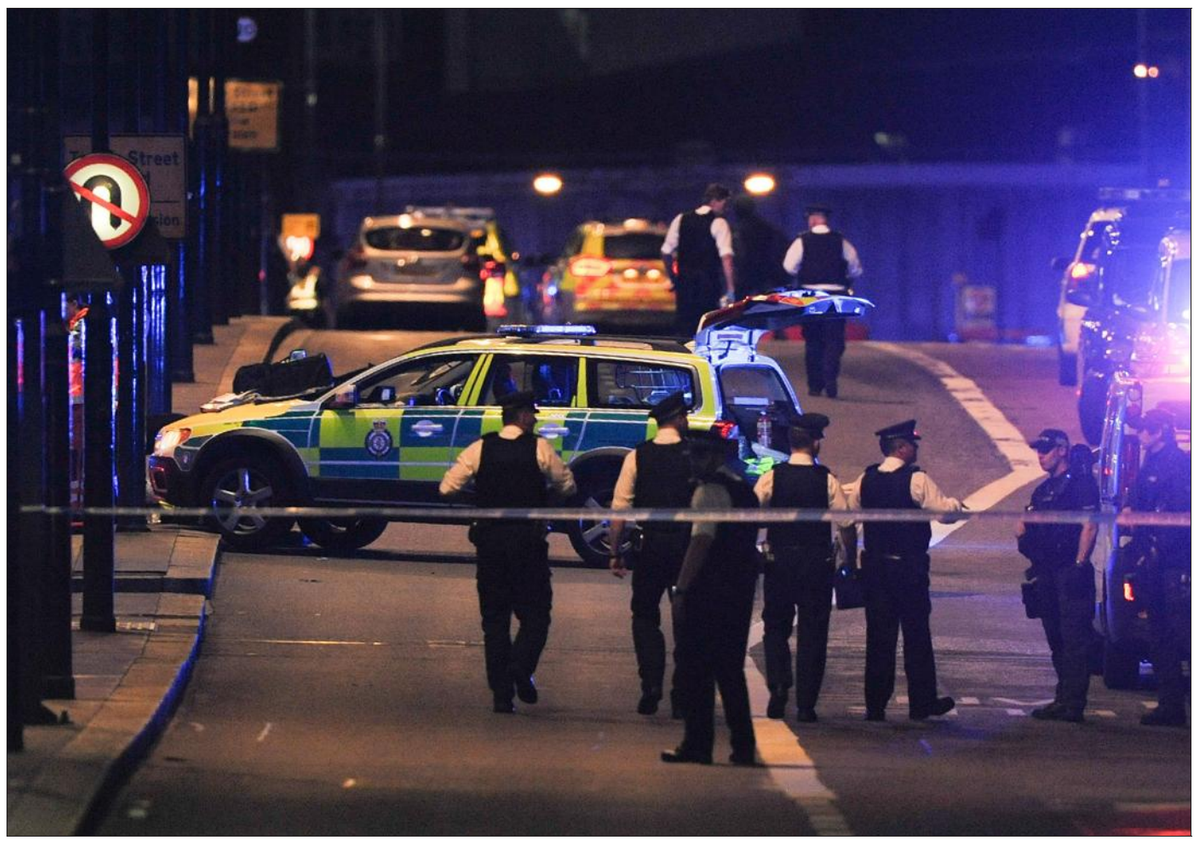

Le quartier de Borough Market, haut-lieu de la fête à Londres, était totalement bouclé samedi soir et hier. Photo AFP

Peu avant 22 h 10, les services de secours reçoivent plusieurs appels : une camionnette blanche fonce dans la foule sur le London Bridge. Le véhicule traverse l'ouvrage à vive allure, monte sur les trottoirs pour faucher plus de monde avant de s'arrêter contre une clôture de la cathédrale de Southwark. Les trois assaillants en sortent armés de lames, lacérant de coups de couteau clients et passants au hasard. Ils montrent des ceintures d'explosifs factices pour effrayer les gens. Selon plusieurs témoins, ils courent dans tous les sens, frappent sans s'arrêter et hurlent « C'est pour Allah ».

Les trois suspects sont abattus devant un pub de Borough Market par huit policiers armés, huit minutes après le premier appel d'urgence. 50 balles ont été tirées. Auparavant, un autre policier, non armé s'était interposé avec une matraque et avait été blessé. Les terroristes ont eu le temps de tuer au moins sept personnes, dont un Français.

Le Royaume-Uni est ensanglanté par une troisième attaque terroriste en trois mois. À Londres, déjà fin mars, cinq morts à Westminster, à Manchester, le 22 mai, 22 morts dans l'attentat suicide.

Douze arrestations Daech revendique

Cette nuit, l'attentat a été revendiqué par Daech, tout comme les deux précédents. Avant cela, la Première ministre, Theresa May, l'avait lié à « l'idéologie malfaisante de l'extrémisme islamiste ». « Des actes barbares », condamne le maire de Londres Sadiq Khan. Douze personnes ont été arrêtées dans la matinée à Barking, un quartier multiethnique de la banlieue est de Londres, en lien avec l'attentat. La police a ajouté que des perquisitions avaient eu lieu « dans plusieurs lieux de Barking » où résidait au moins l'un des trois terroristes présumés abattus.

Run, hide, tell

La police de Londres Abondamment diffusé durant la nuit des attentats, un message sur les réseaux sociaux invitant les Londoniens à fuir la menace (« run »), à défaut se cacher et si possible se barricader (« hide »), et une fois en sécurité prévenir la police (« tell »). La fuite est une « meilleure option que de se rendre ou de négocier », relèvent les autorités. C'est la première fois que la police britannique utilise cette formule, récemment élaborée par les services antiterroristes, durant un attentat.

LES PRÉCÉDENTS

Le Royaume-Uni a connu de nombreuses attaques terroristes. Celles de samedi soir est la troisième commise en trois mois sur le territoire britannique.

22 mai 2017

Un jeune Britannique d'origine libyenne se fait exploser à la sortie d'un concert de la chanteuse américaine Ariana Grande à la Manchester Arena : 22 personnes sont tuées et 116 blessées. Daech revendique l'attaque.

22 mars 2017

Un Britannique converti à l'islam fonce dans la foule avec son véhicule sur le pont de Westminster, à Londres, avant de poignarder mortellement un policier devant le Parlement. L'attaque fait cinq morts, l'assaillant est abattu. L'attentat est revendiqué par Daech.

5 décembre 2015

Un homme d'origine somalienne blesse au couteau deux personnes, dont une grièvement, à l'entrée de la station de métro de Leytonstone, dans l'est de Londres. L'auteur a été condamné à la prison à vie.

22 mai 2013

Deux Londoniens d'origine nigériane renversent en voiture un soldat de 25 ans dans le sud-est de Londres, puis le frappent de nombreux coups de couteau et tentent de le décapiter. Interpellés, ils ont été condamnés à la prison à vie.

7 juillet 2005

Quatre attentats-suicides coordonnés à l'heure de pointe dans trois rames de métro et un autobus londoniens font 56 morts, dont les quatre kamikazes, et 700 blessés. Un groupe se réclamant d'Al-Qaïda revendique les attaques.

Un Français de 27 ans parmi les sept tués

Un Français figure parmi les victimes décédées de l'attentat de Londres. Il s'agit d'un jeune Breton de 27 ans, installé depuis deux ans et demi à Londres. Il travaillait pour le bar Boro Bistro, situé tout près de London Bridge. Il a succombé à des coups de couteaux portés par les assaillants. L'information a été confirmée hier soir par le Quai d'Orsay, qui a également annoncé que sept Français étaient hospitalisés dans les hôpitaux de la ville, dont quatre dans un état grave. « Un compatriote est toujours porté disparu », a aussi ajouté le ministre des Affaires étrangères, Jean-Yves Le Drian.

Dans la matinée, Paris avait fait état de quatre Français blessés, dont trois femmes.

21 personnes dans un état critique

Un ressortissant canadien figure également parmi les personnes tuées. Le dernier bilan officiel faisait état de sept morts et 48 blessés. Selon les services de santé britanniques, 36 personnes étaient toujours hospitalisées hier, dont 21 se trouvaient dans un état critique.

Parmi les blessés figurent notamment un officier de la police de Londres, qui n'était pas en service, ainsi qu'un agent de la police de transports. Tous deux ont reçu des coups de couteau alors qu'ils tentaient de maîtriser les terroristes, mais leurs jours ne seraient pas en danger. Selon le Guardian, un journaliste se trouvait également en soins intensifs, touché à la gorge après être venu au secours d'un videur dans un pub de Borough Market.

Un Espagnol et au moins un Néo-Zélandais figureraient également sur la liste des blessés, ainsi qu'une jeune australienne de 31 ans. Poignardée au niveau du cou alors qu'elle dînait avec son ami près de London Bridge, cette dernière est tirée d'affaire.

Un passant a par ailleurs été touché par des tirs de la police lors de la neutralisation des trois assaillants. Ses jours ne sont toutefois pas en danger.

« Ils poignardaient tout le monde »

« Nous pensions qu'il y avait eu un accident de le route, mais en approchant, nous avons vu beaucoup de sang et des corps. Sur la droite, il y avait une femme enceinte sérieusement blessée, et sur la gauche, un homme qui était en train d'être réanimé. » Comme celui de tous les autres témoins, c'est un récit d'horreur qu'a livré cet automobiliste interrogé par le Guardian. Il était alors un peu plus de 22 heures, ce samedi soir où terrasses et pubs avaient fait le plein, et une camionnette folle venait de faucher plusieurs passants sur le London Bridge. Laissant leur véhicule accidenté près de la cathédrale de Southwark, ses trois occupants allaient poursuivre leur expédition meurtrière dans les bars du quartier.

Une rescapée de l'attaque. Photo AFP

Des bouteilles et chaises jetées

« Trois hommes ont sauté de la camionnette et ont commencé à attaquer les passants dans la rue. Alors qu'ils descendaient les escaliers et couraient vers les gens, ils criaient "C'est pour Allah"», a raconté Eric, interrogé par la BBC.

Gerard Vowls, 47 ans, était attablé au Ship pub à Borough Market lorsqu'il les a vus poignarder une femme à une quinzaine de reprises. « Elle criait "aidez-moi, aidez-moi" et je ne pouvais rien faire », a-t-il confié en larmes aux journalistes du Guardian.

Pour tenter d'intervenir, il a expliqué avoir jeté sur les terroristes tout ce qui lui passait sous la main : chaises, verres, bouteilles… « Ils n'arrêtaient pas d'essayer de venir me poignarder… Ils poignardaient tout le monde. C'était le diable, des types maléfiques », raconte-t-il.

Parfois au péril de leur vie, plusieurs Londoniens ont tenté de stopper les assaillants. Horrifié par la vision d'une jeune fille poignardée à la poitrine, Chris, un chauffeur de taxi, a expliqué à la radio londonienne LBC comment il avait fait demi-tour pour tenter de faucher un terroriste. Mais ce dernier l'a évité. « Il y avait ce type avec un très long couteau qui poignardait au hasard. Ça me soulevait le cœur. Un vrai animal », a-t-il témoigné, décrivant l'assaillant comme grand, avec une courte barbe et de type méditerranéen.

Autre histoire rapportée par un autre chauffeur de taxi : celle d'un couple qui est parvenu à empêcher le trio d'entrer dans un restaurant, bloquant la porte quelques secondes le temps qu'une vingtaine de personnes s'enfuient.

LONDRES LES LIEUX DE L'ATTAQUE

Samedi 3 juin 2017, 8 minutes se sont écoulées entre le premier appel à la police et la neutralisation des trois assaillants à *Borough Market*.

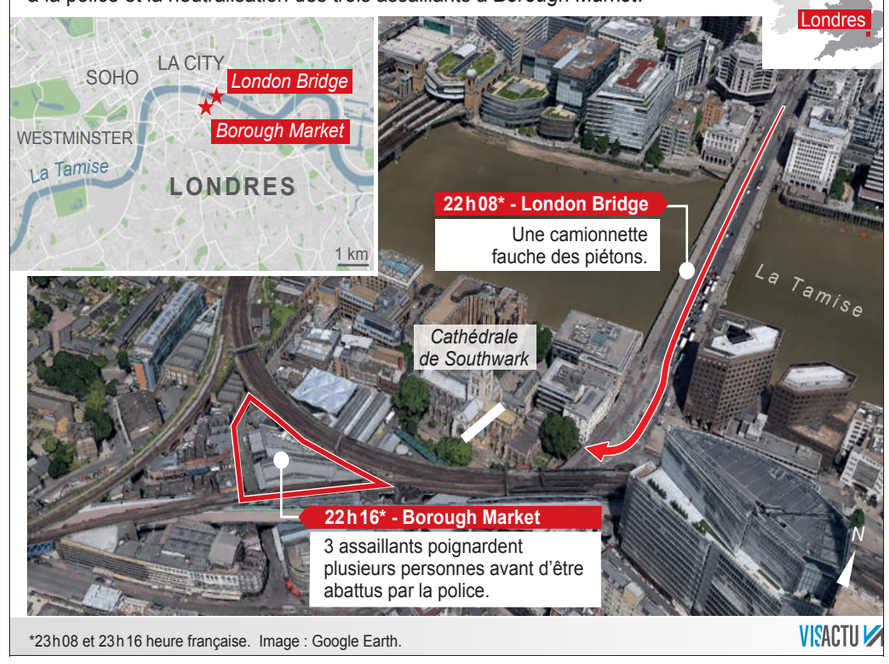

*23h08 et 23h16 heure française. Image : Google Earth. VISACTU

QUESTIONS À

Alain Chouet, *ancien chef du renseignement de sécurité à la DGSE (*)*

« Personne ne peut prévoir ce type d'attentat »

Photo CC-By Louperivois

Que vous inspire l'attentat de samedi soir ?

« Il est conforme aux doctrines du salafisme radical : on fait ce qu'on peut, comme on peut et quand on peut, pourvu que ça s'inscrive dans la stratégie générale de la mouvance. Maintenant, il faut qu'on se pose des questions. En Grande-Bretagne, comme en France ou en Allemagne, ce n'est pas une armée étrangère qui est venue nous frapper : ce sont de purs produits de nos sociétés, ce sont nos enfants. Il faudra un jour se demander comment il se fait qu'un certain nombre de membres de notre société tombe dans ce genre de dérives. »

Le Royaume-Uni est-il devenu une cible privilégiée ?

« Le Royaume-Uni n'est pas particulièrement visé. Il est visé comme la France, l'Allemagne, et tous les pays qui interviennent militairement sur le terrain dans des zones compliquées du monde arabe et musulman. Il est visé comme un certain nombre de pays d'Europe qui ont une population musulmane importante avec des possibilités de dérives marginales, et qui ont une politique extrêmement tolérante vis-à-vis des communautés à problèmes. »

Cet attentat était-il prévisible ?

« Aucun service de renseignement ne peut prévoir ce type d'attentat qui est le fait de quelques personnes isolées, sans moyens, sans arme sophistiquée dont on aurait pu assurer le suivi, sans ordres – sans organisation finalement. Quand on avait affaire aux terroristes des années 70-80, avec en face de nous des structures pyramidales avec des instructions, des moyens, un agenda, on pouvait faire face. Là, on a affaire à des types qui sont connus des services de renseignement, mais pour lesquels on n'a aucun indice de passage à l'acte. »

Propos recueillis par Jean-Michel LAHIRE.

(*) Direction générale de la Sécurité extérieure

21 H 58, LONDON BRIDGE

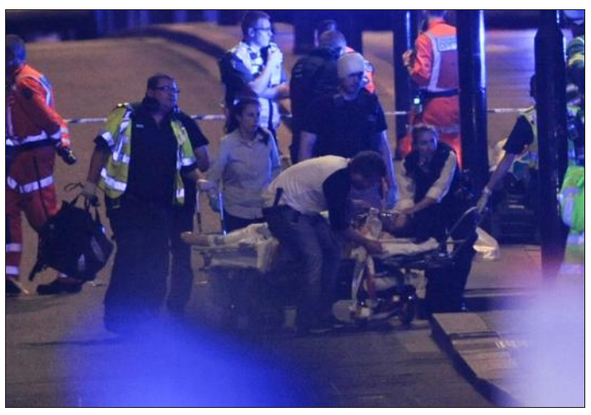

Une camionnette folle fauche des piétons

Sur le London Bridge, dans le centre de la capitale britannique, peu avant 22 heures, une camionnette blanche se déporte sur le trottoir et heurte plusieurs personnes. Roulant à vive allure, le fourgon Renault finit sa course dans une clôture de la cathédrale de Southwark. Photo AFP

APRÈS 22 H, BOROUGH MARKET

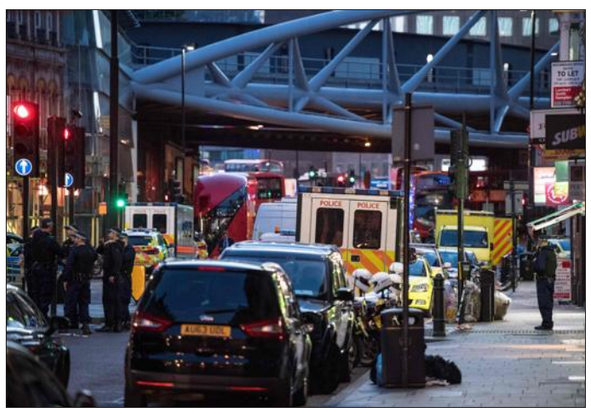

Trois assaillants poignardent des passants

Les trois passagers de la camionnette, armés de couteaux, se précipitent à pied dans les bars du Borough Market et poignardent au hasard les fêtards, les passants et les commerçants. Plusieurs témoins rapportent avoir entendu les agresseurs crier « C'est pour Allah ». Photo AFP

22 H 16, DEVANT UN PUB

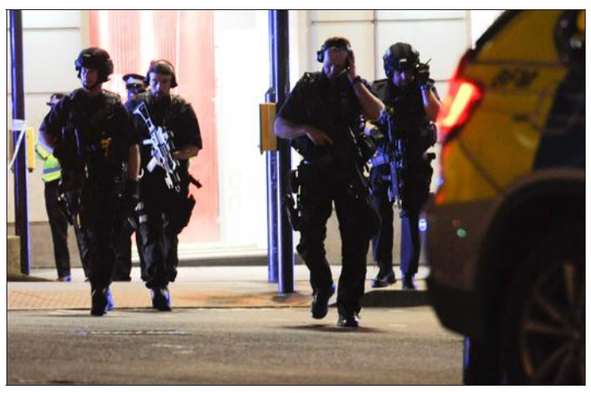

Les trois assaillants sont abattus

A 22 h 16, la police armée tue par balles les trois assaillants à l'extérieur du Wheatsheaf, un pub datant du XIXe siècle, au coin du marché de Borough. Ceux-ci portent de fausses ceintures explosives pour accentuer la panique. Il ne se sera passé que huit minutes entre le premier signalement et l'intervention de la police. Cinquante balles auront été tirées. Photo AFP

ENQUÊTE

Coups de filet dans l'est-londonien

La police londonienne a annoncé avoir arrêté 12 personnes dimanche matin à Barking, dans l'est de Londres, en relation avec l'attentat de la veille.

Quatre femmes, ainsi que huit autres personnes, ont été interpellées hier dans le quartier de Barking. Photo AFP

Dans les premières heures qui ont suivi l'attentat, les autorités se sont fixé une priorité : s'assurer que l'ensemble du commando avait été neutralisé. « Nous ne pensons pas qu'il y ait quelqu'un d'autre, mais nous devons en être absolument certains », avait précisé Cressida Dick, la patronne de la police de Londres.

La recherche d'éventuels complices a immédiatement commencé. Douze personnes ont été interpellées hier à Barking, une banlieue multiethnique de l'est de Londres, dans la foulée d'une perquisition menée au domicile présumé d'un des trois auteurs de l'attaque. Des explosions contrôlées ont été entendues durant l'opération. Selon des voisins cités par la BBC, le suspect vivait dans le quartier depuis trois ans environ. Il était marié et père de deux enfants. Parmi les douze personnes interpellées figurent notamment quatre femmes.

Durant l'après-midi, des dizaines de policiers armés ont également bouclé la banlieue voisine d'East Ham. Selon des témoins cités par les médias britanniques, une perquisition a également été menée dans un appartement situé au-dessus d'une boutique de bookmaker, et deux personnes auraient été arrêtées.

L'attentat n'avait pas été revendiqué hier mais la Première ministre britannique, Theresa May, l'a lié à « l'idéologie malfaisante de l'extrémisme islamiste » dans une courte déclaration devant le 10, Downing Street, peu après une réunion de crise.

POLITIQUE

le scrutin des législatives maintenu au jeudi 8 juin

Theresa May durcit le ton à quatre jours des élections

Les législatives anticipées se dérouleront comme prévu jeudi. Affaiblie sur les questions sociales et par les attentats, Theresa May a annoncé de nouveaux moyens et surtout plus d'implication policière.

La campagne électorale a été suspendue l'espace d'une journée mais elle reprend dès aujourd'hui. « L'élection aura lieu comme prévu jeudi 8 », a déclaré la Première ministre, solennelle et martiale devant le 10, Downing Street. En habits de deuil, rehaussés d'un collier blanc à gros maillons, Theresa May ajoute : « On ne doit jamais permettre à la violence de perturber le processus démocratique. » Le principal opposant, le leader travailliste Jeremy Corbin, abonde : « La démocratie ne doit pas avoir peur de ces fanatiques. »

L'impact des trois attentats en trois mois reste difficile à mesurer dans les urnes. Pour le moment, le parti conservateur majoritaire, promis à une large victoire voilà encore un mois, a baissé dans les sondages à cause de la taxation sur les successions que Theresa May a ajouté à son programme et aussi des promesses des travaillistes en faveur des hôpitaux et des chemins de fer.

Sans devenir un sujet majeur, la lutte contre le terrorisme s'est néanmoins invitée dans la campagne électorale après l'attentat de Manchester : les travaillistes ont rappelé à Theresa May qu'avant le référendum approuvant le Brexit, elle était la ministre de l'Intérieur de David Cameron qui a diminué les effectifs de la police.

La Première ministre britannique, Theresa May, devant le 10 Downing Steet, hier matin. Photo AFP

Un modèle remis en cause

Depuis, elle s'érige en rempart contre le terrorisme. Elle a alloué des moyens nouveaux au terrorisme. Sur le modèle du conseil de défense français, elle a présidé hier une réunion dite Cobra. Dans son propos, elle est allée plus loin en remettant en cause clairement le modèle britannique de développement séparé des communautés immigrées : « Les attentats sont liés par l'idéologie démoniaque de l'extrémisme islamiste... Le véritable Royaume-Uni ce n'est pas vivre dans différentes communautés séparées et ghettoïsées ».

Comme l'explique le spécialiste de l'islam Gilles Kepel (Terreur dans l'Hexagone, 2015), la stratégie britannique « Prevent » confie aux communautés la surveillance, la dénonciation voire la gestion de proximité des dérives extrémistes. Les trois attentats montrent que le système de prévention ne fonctionne pas. Le vote pro-Brexit portait déjà en lui une remise en cause du modèle communautaire tant il était motivé par un refus de l'immigration y compris intra-européenne. « Ce sera embarrassant mais nous devons identifier les extrémismes. Les choses doivent changer », a ajouté la Première ministre. Une façon d'avertir la communauté musulmane que la police se mêlera de ses affaires. Une façon aussi de demander une majorité forte pour changer les pratiques et la société afin de lutter efficacement contre les islamistes.

Le Brexit ? Rien à voir

Une façon aussi d'affirmer en creux que le Brexit n'affaiblira pas le pays face au terrorisme. Pour le moment, aucun adversaire, pas même les indépendantistes écossais, n'a établi le lien entre Brexit et risque d'attentats.

Hier, la chef du gouvernement britannique s'est gardée de prononcer le mot «Europe» lorsqu'elle a évoqué « la nécessité d'accords entre les grandes démocraties pour réglementer le cyberespace ». Pas question, à quatre jours du vote, de perturber l'électeur en associant l'incertitude du Brexit au traumatisme des attentats.

Pascal JALABERT

RÉACTIONS

Donald Trump, président américain

« Quoi que les États-Unis puissent faire pour apporter leur aide à Londres et au Royaume-Uni, nous sommes là - NOUS SOMMES AVEC VOUS. QUE DIEU VOUS BENISSE ! »

Emmanuel Macron, président français

«Face à cette nouvelle tragédie, la France est plus que jamais aux côtés du Royaume-Uni. Mes pensées vont aux victimes et à leurs proches»

Angela Merkel, chancelière allemande

« Nous sommes aujourd'hui liés au-delà de toutes les frontières par l'effroi et le deuil mais aussi par la détermination. »

Justin Trudeau, Premier ministre canadien

« Terribles nouvelles de Londres. Les Canadiens sont unis pour exprimer leur affection et leur soutien à nos amis de Londres. »

Jean-Claude Juncker, président de la Commission européenne

« Je suis avec horreur les derniers événements de Londres. Pensées et prières sont avec les victimes et leurs familles. »

Vladimir Poutine, président russe

« Ce crime est choquant par sa cruauté et son cynisme. Il faut une intensification des efforts conjoints dans la lutte contre les forces de la terreur de par le monde. »

Paolo Gentiloni, Premier ministre italien

« En hommage aux victimes, nous sommes unis dans notre engagement commun à combattre le terrorisme. »

Mariano Rajoy, chef du gouvernement espagnol

« Condamnation énergique de l'attentat de Londres. Notre solidarité et soutien aux autorités et au peuple britannique. »

Alexis Tsipras, Premier ministre grec

« Tristesse et colère. Il faut lutter contre le terrorisme et la peur avec détermination et solidarité. »

Mesut Cavusoglu, ministre turc des Affaires étrangères

«Bagdad, Kaboul et maintenant Londres. Nous condamnons le terrorisme où qu'il agisse. Nous le vaincrons par une lutte commune».

Bill de Blasio, maire de New York

« New York se tient au côté des Londoniens. Nos prières vont aux victimes, à leurs familles et aux courageux membres des services de sécurité. »

Sadiq Khan, maire de Londres

«C'est une attaque délibérée et lâche contre des Londoniens innocents et des visiteurs de notre ville qui profitaient d'un samedi soir. Il n'existe aucune justification possible pour de tels actes barbares».

Le Pape François

« Que l'Esprit saint apporte la paix sur le monde, le guérisse de toutes les guerres et du terrorisme qui, encore hier soir, a frappé d'innocents civils. »

Ariana Grande, chanteuse

« Je prie pour Londres »

Ricky Gervais, acteur

«503 tonnes d'explosifs et 30 000 bombes incendiaires ont été larguées sur Londres pendant la guerre. Nous ne sommes pas sous le choc, nous vous disons juste : "On vous em*****".»

REPORTAGE

22 personnes avaient trouvé la mort le 22 mai à la sortie du concert d'ariana grande

A Manchester, on ne veut pas céder à la peur

Avant Londres, Manchester avait été frappée le 22 mai lors du concert d'Ariana Grande. Mais hier, tout près d'Old Trafford, l'antre des Diables rouges de Manchester United, la musique et la joie de vivre ont repris le dessus sur la terreur.

Elles s'appelaient Saffie Rose, Georgina ou Olivia. Des enfants ou des ados, enlevées à leur famille par l'explosion d'un kamikaze, le 22 mai à la Manchester Arena. Portaient-elles, des oreilles de lapin, comme la plupart des jeunes fans croisées hier, avant le concert charité d'Ariana Grande, qui avait convié sur scène plusieurs autres grandes stars internationales (Miley Cirus, Coldplay, Justin Bieber...) ? Les « Arianators », le nom des fans de la star, se pressaient en masse dans l'après-midi devant les grilles du stade de cricket. Tout sourire. Malgré Manchester. Et malgré Londres la veille. « On a souffert bien sûr, notre pays est touché, mais on doit aller de l'avant », soupire Jess, étudiante, maquillée tout de rose pour le concert. « On a l'impression d'être dans une spirale et de ne plus pouvoir en sortir... »

Le vacarme des hélicoptères résonne dans le ciel mancunien, les pas des chevaux des « horse-guards » claquent autour du stade de cricket, qui fait partie du même ensemble que le mythique stade Old Trafford, au bout de la rue jalonnée de camionnettes vintage de fish and chips. Fans de foot et de pop se croisent d'ailleurs, alors que le jubilé de Mickael Carrick, ex-joueur de Man United, vient de se terminer. Quand ce ne sont pas les mêmes qui enchaînent les deux événements. Les policiers arborent un gilet jaune très distinctif, des membres des forces spéciales encagoulés naviguent au milieu de la foule dans de gros 4 x 4. Mais, comme souvent au Royaume-Uni, la sécurité se veut souple, presque discrète. En tout cas bienveillante, amicale. Les fans s'amusent, ou prennent des photos avec les "bobbies". Leur témoignent du soutien. « Ils sont aussi sous le choc, décrit le photographe de la police du Great Manchester. Mais ils ont un job à faire, et ils ne changeront pas. »

« On est sous le choc »

Presque difficile d'imaginer que cet événement baptisé « One Love Manchester » intervient après une tuerie qui a coûté la vie à 22 personnes, des enfants et des mères de famille. Sarah distribue des badges jaunes « #We stand together » à tous les participants et passants. « On est sous le choc, traumatisés, mais il ne faut rien annuler... ». Pour la bénévole associative, la Grande Bretagne a « échoué face au terrorisme » et « la menace reste encore très grande ». « Je ne me sens pas en sécurité ici », glisse-t-elle, dans un soupir.

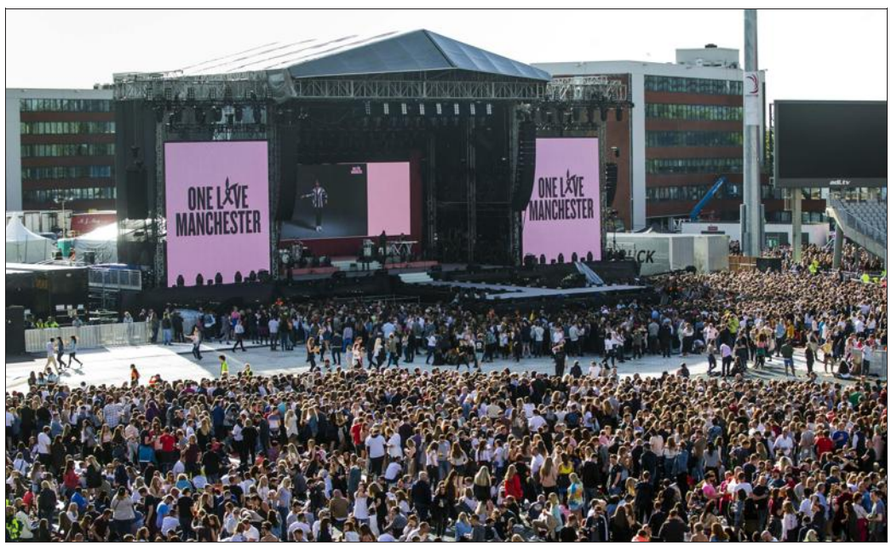

À Manchester, la police était présente en nombre avant le concert d'hommage d'Ariana Grande hier soir, où se sont massées 50 000 personnes dans le stade de cricket, près d'Old Trafford. Photo AFP

Patrick et Gabriel, deux amis polonais (un couple de Polonais est mort le 22 mai, Ndlr) qui habitent Manchester, ressentent la même inquiétude. « Le prochain, ce sera où, quand ? Ça peut arriver n'importe où », souffle Gabriel, qui brandit avec fierté son billet. Les deux jeunes hommes disent vivre « en harmonie avec toutes les communautés, y compris musulmanes parfois stigmatisées... ».

Le public, essentiellement jeune ou familial, ne semble pas résigné, ni traumatisé dans sa majorité. Le fameux « fighting spirit » à l'anglaise ? L'esprit du combat ? De résilience ? Le soleil aidant, l'enthousiasme british se lit sur de nombreux visages. Mais quand Marcus Mumford, chanteur américano-anglais du groupe Mumford and sons, le premier à monter sur la scène, demande une minute de silence et clame haut et fort « N'ayons pas peur », l'émotion submerge la foule. Des larmes, quelques cris. Et des pancartes « For our angels » (pour nos anges). Staffie Rose, le plus jeune des « anges », avait 8 ans.

À Manchester,
Xavier FRÈRE

Enquête : la piste libyenne se confirme

Dans le quartier de Rusholme, où les dernières arrestations ont eu lieu. Photo AFP

Salman Abedi, 22 ans, le kamikaze qui s'est fait exploser à l'entrée du concert d'Ariana Grande, a-t-il agi en solitaire ? Difficile à imaginer, vu la conception de la ceinture explosive, les préparatifs nécessaires, et ses allers-retours les jours d'avant.

11 personnes détenues

Onze suspects, tous des hommes, sont toujours détenus. Le dernier, âgé de 24 ans, a été arrêté dans la nuit de vendredi à samedi dans le quartier de Rusholme (sud de Manchester). Six autres personnes interpellées ces derniers jours ont été remises en liberté sans qu'aucune charge n'ait été retenue contre elles.

Dix jours après l'attentat, revendiqué par Daech, les enquêteurs de Manchester ont assuré faire des « progrès significatifs ». Le parcours de Salman Abedi avant l'attentat s'éclaire : il a quitté le Royaume-Uni le 15 mai, est revenu le 18. Il est passé par la Libye, a fait escale à Düsseldorf, en Allemagne. Une certitude désormais : c'est en Libye, où son frère et son père sont toujours détenus, que l'attentat de Manchester trouve son origine.

La katiba de tous les attentats?

Sur place, Salman Abedi aurait rendu visite à des membres de la katiba al-Battar al-Libi, selon *le New York Times*. Une unité, spécialisée dans les attaques armées et suicides, la fabrication de vestes explosives, autrefois basée en Syrie (avec Abdelhamid Abaaoud, l'un des organisateurs des attentats de Paris) qui aurait migré en Libye, en raison du repli de Daech. Plusieurs combattants belges et français en feraient encore partie.

Anis Amri, auteur de l'attaque au camion à Berlin (12 victimes) en décembre 2016, a été en contact avec eux, tout comme les auteurs des attentats tunisiens de Sousse (39 morts), en juin 2015, et du musée du Bardo, en Tunisie (22 décès), en mars 2015. Selon un spécialiste du terrorisme interrogé par le *NYT*, « la trajectoire de la menace en Europe mène plus aujourd'hui en Libye qu'en Syrie ».

X. F.

RÉACTIONS DE MANCUNIENS, AVANT LE CONCERT D'ARIANA GRANDE

Ollie, 17 ans et présente le 22 mai : « Pourquoi tant de haine ? »

« Nous n'avons pas été tellement effrayées le 22 mai lors de l'attentat... Nous n'avons rien vu de l'explosion qui s'est produite à l'extérieur. Nous avons juste couru... et c'était un choc lorsqu'on est sorties. On a mis dix minutes à retrouver ma maman Jo (à gauche sur la photo, à droite, son amie Thea)... Heureusement, on avait utilisé un autre accès pour sortir. Nous pensons fort à ceux qui ont perdu un proche ce jour-là. Ça fait du bien aujourd'hui de se rendre à ce concert. Ça remue beaucoup de choses, beaucoup d'émotions, mais il fallait qu'on se retrouve tous ensemble à ce concert hommage. Nous vivons dans un monde vraiment triste, où le diable tente de tous nous séparer. Ce qui s'est encore produit samedi à Londres est monstrueux. Pourquoi tant de haine ? Essayons de vivre les uns avec

les autres pour un meilleur futur... La menace est de plus en plus grande, y compris au Royaume-Uni ! C'est notre mode de vie qui est menacé, on le voit bien... Pour le concert, on est à la fois tristes et heureuses de se retrouver tous ensemble après ce drame... »

Recueilli par X. F

Jonathan : « Les attentats n'auront pas d'impact sur les élections »

« C'est une journée très émouvante. On a des larmes. Le concert d'Ariana Grande remue tout le monde (à ses côtés, sa femme Diane acquiesce). Il fallait refaire ce concert pour oublier toutes les atrocités que nous avons connues la semaine dernière et encore samedi soir à Londres. En si peu de temps, tout le monde a fait un travail extraordinaire. Je me sens en sécurité et j'espère que tout le monde le perçoit aussi. Il faut s'amuser, montrer qui on est, ensemble. Tous ensemble, y compris les Français qui ont aussi beaucoup souffert du terrorisme. De ces mauvaises choses, on peut en tirer de bonnes. Je reste optimiste. Bien sûr, dans le monde, les temps changent : Trump, le Brexit... Les gens votent avec leurs tripes maintenant, et il faut le respecter, c'est la démocratie. Je n'étais pas pour le Brexit, mais je com-

prends ce que les gens souhaitent en tant que politicien local (NDLR : Jonathan est maire de Trafford). Je ne pense pas que les attentats auront un impact sur les élections parce qu'on vit avec cette menace depuis quelque temps déjà, comme vous en France... On ne va pas arrêter de vivre, on ne va pas être effrayés par le terrorisme ! »

Recueilli par X. F.

ITALIE *plus de 1500 blessés*

A Turin, la soirée foot vire à l'émeute

Un mouvement de panique provoqué par des rumeurs de bombe a fait plus de 1 500 blessés, dont trois grièvement, samedi soir à Turin, pendant la retransmission de la finale de C1.

Hagards, les rescapés de la place San Carlo recherchent leurs affaires personnelles perdues dans le mouvement de panique. Photo AFP

Pas d'attaque terroriste samedi soir à Turin mais l'explosion de feux d'artifice aux conséquences dramatiques avec plus de 1 500 blessés dans le mouvement de foule qui a suivi. De nombreux supporteurs de la Juventus étaient rassemblés dans la soirée sur la grande place San Carlo, dans le centre de cette ville du nord de l'Italie pour suivre sur grand écran la finale de la Ligue des champions de football, perdue face au Real Madrid (1-4).

À dix minutes de la fin du match, des feux d'artifice suivis de rumeurs de bombe ont provoqué la panique. La foule s'est alors mise à courir avant de se heurter à des barrières de sécurité ou aux bâtiments entourant la place. Beaucoup sont tombés ou ont été blessés par des débris de verre. D'autres sont tombés dans une entrée de parking dont la barrière a cédé sous la pression de la foule.

La plupart des victimes ont des blessures légères mais sept ont été hospitalisées et trois se trouvaient hier dans un état grave, parmi lesquelles un enfant de 7 ans, dans le coma après avoir été piétiné.

Le souvenir du Heysel en 1985

« On a entendu un bruit. Il y a eu un mouvement de foule. Les gens ont commencé à tomber les uns sur les autres. Là, j'ai eu du sang de personnes qui me sont tombées dessus. C'était comme une vague, les gens se sautaient les uns sur les autres. C'était vraiment un moment terrible. On a vraiment pensé à ce qu'il s'est passé à Manchester », raconte Luca, 32 ans. « Il y avait du bruit en permanence mais pas d'explosion. Tout le monde est parti en courant », a expliqué un autre. « Il y avait beaucoup de stress. Avec ce qu'il se passe en ce moment, je crois que c'est normal. On a paniqué », relève Gaëtan, supporteur français de la Juve.

Hier matin, la place était encore jonchée de débris et de sang, mais aussi de nombreuses bouteilles de bière cassées, responsables apparemment de beaucoup de blessures. Pour certains des plus anciens « tifosi » de la Juve, la scène samedi soir évoquait tristement la finale de 1985 disputée par la Juventus au stade du Heysel où 39 personnes, la plupart italiennes, avaient été tuées lors d'un mouvement de foule peu avant le début du match contre Liverpool.

Mais surtout, l'événement de Turin montre à quel point les foules européennes sont maintenant hyperconscientes du risque d'attentat, avec la crainte qu'il ne devienne plus difficile d'organiser des grands événements publics.

ÉTATS-UNIS *ouverture du procès*

Bill Cosby, l'idole déchue

Bill Cosby est une légende de la télévision américaine. Et ses avocats ont lutté pied à pied durant près d'un an et demi pour lui éviter ce procès. Mais à 79 ans, William Henry Cosby Jr sera bien sur le banc des accusés à partir d'aujourd'hui à Norristown, dans la banlieue de Philadelphie, face à l'une de ses accusatrices.

Pionnier des afro-américains à la télévision, Bill Cosby, désormais aveugle, risque de finir ses jours en prison. Photo AFP

Parmi les dizaines de femmes qui accusent l'acteur et ex-animateur du « Cosby show » de les avoir agressées sexuellement ou violées, Andrea Constand, personnage central de ce procès, est la seule pour laquelle les faits ne soient pas prescrits pénalement. Responsable administrative au sein de l'université de Temple à l'époque des faits, en 2004, Constand affirme avoir été agressée sexuellement par Bill Cosby lors d'une visite au domicile de l'acteur. Pour parvenir à ses fins, l'humoriste l'aurait incitée à boire du vin et à ingérer des pilules. Le mélange l'aurait rendue, selon elle, incapable de se défendre.

Interrogé dans le cadre d'une procédure civile intentée par Andrea Constand, Bill Cosby avait reconnu, en 2005, lui avoir donné alcool et pilules, sans lui dire ce qu'elles contenaient, et s'être ensuite livré à des attouchements. Mais pour lui, il s'agissait d'une relation consentie.

Si à l'issue de ce procès, prévu pour durer deux semaines, le jury déclare Bill Cosby coupable d'un ou plusieurs des trois chefs d'accusation, l'acteur, inculpé fin 2015, pourrait être condamné à passer, au minimum, dix ans derrière les barreaux. En cas de relaxe, les accusations devraient poursuivre Cosby jusqu'à la fin de sa vie, d'autres procédures étant encore en cours au civil.

PHILIPPINES *pas un terroriste*

Casino : l'assaillant était accro au jeu

On sait donc que les attaques revendiquées par l'Etat islamique ne sont pas toutes de leur fait : comme confirmé par la police philippine chargée de l'enquête, l'homme armé qui a tué 37 personnes en mettant le feu à un casino de Manille était un père de famille motivé par ses lourdes pertes de jeu, pas par le terrorisme. L'homme en question, qui s'est immolé pour mettre fin à ses jours après avoir incendié plusieurs pièces du Resorts World de Manille, est Jessie Javier Carlos, un catholique philippin de 43 ans. Il avait été interdit de casino par la Corporation philippine du jeu (Pagcor) depuis le mois d'avril à cause de son addiction, à la demande de ses proches. «Nous demandons votre pardon. Mon fils était un bon fils. Mais quand il a commencé à jouer au casino, il n'a plus fait que ça. Il ne nous rendait plus visite», a regretté la mère de Carlos, en larmes.

LÉGISLATIVES *les points chauds avant le premier tour, le 11 juin*

Florian Philippot joue son va-tout à Forbach

Sur la sellette dans son parti, le n° 2 du FN bagarre autant en interne que dans la 6e circonscription de Moselle qu'il convoite pour la seconde fois. Face à seize adversaires, la joute s'annonce incertaine.

« Pour moi, j'avais dit pas de dessert ! » En dépit de la torpeur, Florian Philippot boude les deux belles parts de bûche glacée servies par Franco. À l'heure du pousse-café, le patron du Gold – bar d'ambiance forbachois – a invité la petite troupe sur sa terrasse perso, à quelques encablures de Forbach. À l'abri des regards. Exit « l'ultra médiatisation épouvantable » dont il est devenu le principal vecteur au FN, le pourfendeur de l'euro cultive désormais une certaine sobriété.

Ni permanence de campagne, ni Marine Le Pen. À peine quelques tweets. Un changement de pied revendiqué, que l'intéressé refuse d'assimiler à un quelconque embarras au lendemain de la déconvenue présidentielle. En interne, sa menace de plaquer le mouvement, en cas d'abandon du dogme monétaire, a attisé les crispations. Tout comme la création de son association Les Patriotes, à la dénomination qualifiée aussi sec de « ringarde » par Marine le Pen. Cette fois, Philippot joue gros en pays minier, au pied du Schlossberg.

Florian Philippot (FN), le candidat aux élections législatives à Forbach. Photo Philippe RIEDINGER

« Il est devenu plus humble »

Ses fidèles minimisent. « Il est devenu plus humble, plus simple », assure Franco. Philippot botte en touche : « Il faut voir les gens tranquillement, leur parler. Désormais, ils me connaissent. Je ne suis plus cet énarque venu de Paris », préfère-t-il croire. « En 2012, je suis arrivé le 18 mai », se souvient-il, prenant la tablée à témoin : « Eric, tu es bien placé pour t'en souvenir. Les gens m'interpellaient : "pourquoi vous avez pris la place de M. Vilain" ? ». Eric Vilain acquiesce. Conseiller régional frontiste, le Mosellan faisait alors dissidence contre l'irruption de ce « parachuté ». Rentré depuis dans le rang, Vilain qui, entre-temps, a lui aussi pris goût au parachutage, ferraille sur Verdun.

À ceux qui le disent surtout préoccupé par la fronde dont il fait l'objet, Philippot rétorque : « Mon seul enjeu, c'est d'être élu. » Et qui sait, décrocher une présidence de groupe au Palais Bourbon. Si d'aventure les philippotistes parvenaient à s'imposer... au cas où Marine Le Pen trébucherait à Henin Beaumont. Sauf qu'avec des si... le candidat pourrait tout aussi bien essuyer un front républicain, dans l'hypothèse – la plus probable – d'un duel au second tour. « Un duel qui en tout état de cause m'opposerait à un macroniste », pronostique celui qui range au moins quatre de ses seize adversaires dans la majorité présidentielle. Au passage, le frontiste tord le cou à la rumeur selon laquelle il ne ferait pas campagne. « Intox ! », expédie-t-il en évoquant plutôt la lassitude de la population : « On sent que les gens sont en fin de course d'une grosse séance électorale. J'ai l'impression que les choix sont faits. » Faute de déplacer les lignes, il veut croire pouvoir encore peser sur la mobilisation. Pour la soirée du 11, Franco lui promet en tout cas une belle affluence au Gold.

Xavier BROUET

REPÈRES

Présidentielle 2017 : Le Pen d'abord...

En s'imposant largement en tête au 1er tour de la présidentielle, sur Forbach, devant Jean-Luc Mélenchon (19,91) et Emmanuel Macron (16,89 %), Marine Le Pen (33,68 %) a majoré de quatre points son score de 2012.

... Macron préféré au 2e tour

Au 2e tour, la frontiste a toutefois perdu son duel face au leader d'En Marche (51,36 %). Elle n'obtient sur la circonscription que son 29e score au niveau national.

Législatives 2012 : Kalinowski (PS) vainqueur de peu

Pour sa première participation aux législatives en 2012, Florian Philippot (48,3 %) s'était incliné au second tour, face au socialiste Laurent Kalinowski (51,6 %), qui ne repart pas pour un nouveau mandat de cinq ans.

« On devrait pouvoir travailler avec Montebourg »

Au-delà des législatives, l'agenda de Florian Philippot s'annonce chargé. S'il se maintient au sein du FN, ses détracteurs lui promettent un prochain congrès houleux. « Ce sera un congrès de la refondation dont l'enjeu dépassera largement les personnes », minore-t-il. Faisant plus que jamais du souverainisme le moteur de sa réflexion, l'intéressé plaide l'ouverture à d'autres courants et personnalités : « Qu'est-ce qu'on fait avec Dupont-Aignan ou Henri Guaino ? » L'ancien chevènementiste lorgne aussi du côté de la gauche souverainiste. « On devrait pouvoir travailler avec Montebourg », suggère-t-il, sans crainte de heurter. Comme lorsqu'il évoque l'immigration, principal marqueur du FN : « Je croise des gens qui pensent que nous constituons pour eux une menace d'expulsion. Y compris ceux issus de l'immigration italienne ou portugaise. Ils expriment une vraie demande de clarification à laquelle nous devons répondre. »

POLITIQUE *le garde des sceaux répond à la polémique*

Bayrou: l'affaire Ferrand «alourdit la campagne»

L'enquête préliminaire ouverte à l'encontre du ministre de la Cohésion des territoires est venue télescoper la présentation de la loi du ministre de la Justice sur la moralisation de la vie politique.

S'il se refuse à tout commentaire, le ministre de la Justice, François Bayrou, a admis hier que l'affaire Ferrand alourdissait la campagne des législatives de La République en marche (LREM).

Interrogé dans le Journal du Dimanche sur la loi de moralisation de la vie publique qu'il porte, le garde des Sceaux est revenu sur l'affaire Ferrand. Le ministre de la Cohésion des Territoires fait face à plusieurs révélations notamment du Canard Enchaîné sur son rôle autour des Mutuelles de Bretagne.

Une enquête préliminaire a été diligentée cette semaine par le parquet de Brest afin de déterminer si les faits reprochés au ministre « sont susceptibles ou non de constituer une infraction pénale en matière d'atteinte aux biens, de manquements au devoir de probité et aux règles spécifiques du code de la mutualité ». Sont concernés des opérations ou des contrats qui auraient pu bénéficier à plusieurs proches de Richard Ferrand quand ce dernier était directeur général des Mutuelles de Bretagne de 1998 à 2012.

François Bayrou lors de la présentation de sa loi sur la moralisation de la vie politique. Photo AFP

« C'est une difficulté »

François Bayrou se refuse toujours à tout commentaire sur l'affaire proprement dite : « Je rappelle le Code de procédure pénale : le ministre de la Justice n'a pas le droit d'intervenir dans un dossier individuel. Et un commentaire voudrait dire que je préjuge des faits. »

Le garde des Sceaux estime que cette affaire qui vient télescoper la présentation de son texte est « un accident de la vie » qui permet au moins de montrer aux citoyens « que nous apportons » des réponses. François Bayrou reconnaît, cependant, que le dossier est un poids pour la campagne aux législatives des candidats de la majorité présidentielle : « C'est une difficulté, qui alourdit quelque peu la campagne. Mais la question principale qui se pose aux Français, est celle-ci : donne-t-on sa chance au Président et à son équipe, ou pas ? Je pense que les Français sont décidés à lui donner sa chance. » Et pour l'heure, le président de la République et son Premier ministre semblent également vouloir donner une chance à Richard Ferrand. Jusqu'à quand ?

Moralisation : un ministre « hors-des-clous » ?

Si la loi de François Bayrou sur la moralisation de la vie publique était déjà en vigueur, Richard Ferrand se trouverait « hors-des-clous » sur plusieurs plans. À savoir son activité de conseil, sa participation à l'Assemblée sur des votes relatifs aux mutuelles alors qu'il était encore missionné par les Mutuelles de Bretagne et l'emploi de son fils comme attaché parlementaire. Avis de François Bayrou au JDD : « C'est la preuve que notre projet est utile pour préciser les choses et éviter les ambiguïtés. Pour le reste, je n'ai aucun élément qui permette de préjuger de l'enquête en cours, et je ne dois pas en avoir ».

POLÉMIQUE *après la plainte du second*

Mélenchon attend Cazeneuve au tribunal

Hier, lors du Grand Rendez-vous CNews-Europe 1-Les Echos, Jean-Luc Mélenchon s'en est encore pris à Bernard Cazeneuve et souhaite le retrouver au tribunal. Photo AFP

Même sous le coup d'une plainte pour diffamation de l'ex-Premier ministre, rien n'arrête Jean-Luc Mélenchon. Surtout quand il s'agit d'évoquer Bernard Cazeneuve, qui se serait « occupé de l'assassinat » de Rémi Fraisse à Sivens en 2014 lorsqu'il était ministre de l'Intérieur, selon ses propos controversés. Invité hier du Grand Rendez-vous CNews-Europe 1-Les Échos, le leader de la France insoumise a remis une pièce dans le juke-box, lui donnant carrément rendez-vous au tribunal : « Faisons un procès en diffamation ! Enfin les circonstances extrêmement troublantes de la mort de Rémi Fraisse seront discutées et vous verrez qui, à la fin, sortira grandi de cette histoire. »

« Faisons un procès en diffamation ! Enfin les circonstances extrêmement troublantes de la mort de Rémi Fraisse seront discutées. »

Le procès des violences policières ?

Et ce procès aura déjà un nom selon le candidat aux législatives à Marseille, qui a aussi réaffirmé son opposition à la prolongation de l'état d'urgence et au dispositif Sentinelle : celui de la brutalité policière. « Je dis à M. Cazeneuve, qui a fait beaucoup faire matraquer et gazer pendant la loi El Khomri, qui a inventé la nasse pour enfermer des manifestants et a déployé des consignes d'une brutalité inouïe, que ce sera le procès de ces mesures policières qui n'étaient pas bonnes », a lancé le 4e homme de la dernière présidentielle, au lendemain d'une visite agitée dans une cité marseillaise, où il a été la cible de jets d'œufs et pris à partie par des militants de son adversaire de droite aux législatives, Solange Biaggi (LR).

Les échanges houleux et les piques par voie de presse interposée ne devraient pas s'arrêter : Bernard Cazeneuve se rendra mardi dans la 4e circonscription phocéenne pour soutenir le socialiste Patrick Mennucci. La conférence de presse devrait être l'occasion d'une réponse de sa part.

EN BREF

ALLEMAGNE

Un enfant tué dans un foyer de migrants

Un enfant de 5 ans a été tué à coups de couteau samedi par un Afghan, dans un foyer de migrants en Bavière, dans le sud-est de l'Allemagne. L'assaillant, âgé de 41 ans, a également blessé la mère de l'enfant, de nationalité russe. Un enfant de 6 ans, qui a assisté à la scène, a été conduit à l'hôpital, sous le choc. Les raisons du drame sont encore inconnues. Une dispute aurait éclaté dans le foyer de demandeurs à Arnschwang, près de la frontière avec la République Tchèque.

PHILIPPINES

Marawi : des civils piégés par centaines

Des centaines de personnes restent prises au piège dans le centre-ville de Marawi depuis que les islamistes ont hissé le 23 mai les drapeaux du groupe État islamique. Les forces gouvernementales y mènent des frappes aériennes tandis que de violents combats de rue les opposent aux djihadistes. Une tentative de les secourir a tourné court hier avec l'échec d'une trêve qui avait été pourtant négociée. L'armée a uniquement permis aux sauveteurs de se rendre aux abords des quartiers tenus par les islamistes si bien que seuls 170 civils ont pu être mis en lieu sûr.

MALTE

Le Premier ministre reconduit au pouvoir

Le Premier ministre travailliste de Malte, Joseph Muscat, a été reconduit au pouvoir par les électeurs qui ont négligé les accusations de corruption contre son entourage. Le scrutin avait lieu samedi, mais ce n'est qu'hier matin que la publication de résultats lui a donné une avance suffisante pour qu'il puisse proclamer sa victoire. Ce résultat signifie qu'il n'y aura pas de changement pour ce qui concerne l'Union européenne, dont Malte assure la présidence jusqu'à la fin juin.

FINANCES

Journée de solidarité : 2,37 milliards d'euros attendus en 2017

La journée de solidarité, créée en 2004 pour financer une meilleure prise en charge des personnes âgées et handicapées après la canicule meurtrière de l'année précédente, et initialement fixée au lundi de Pentecôte, devrait rapporter 2,367 milliards d'euros cette année, après 2,293 milliards en 2016, selon la CNSA, chargée de sa gestion. Cette journée s'applique aux salariés, selon l'appréciation des employeurs publics et privés, les professions libérales n'y étant pas assujetties. Depuis sa création, la journée de solidarité a permis de collecter 28 milliards d'euros.

INDUSTRIE

Veolia : cinq sous-marins nucléaires à déconstruire

Le constructeur naval DCNS a attribué au groupe Veolia un contrat de 40 millions d'euros pour la déconstruction de cinq sous-marins nucléaires français. « Sur leur site de Cherbourg (Manche, ndlr), nous allons valoriser 85 % de leurs métaux et composants électroniques », a précisé le PDG de Veolia, Antoine Frérot, au Journal du dimanche. Le patron du numéro un mondial des services liés à l'environnement relève que le marché du démantèlement de ce genre d'équipement « se développe tout juste » : « Avant on mettait les trains dans une décharge et on coulait les bateaux au fond de la mer. On envoyait notre malheureux Clemenceau au Bangladesh... ».

JUSTICE

Bactérie E. coli : les fournisseurs de steaks contaminés jugés

Deux anciens dirigeants de SEB, entreprise de transformation de viande basée à Saint-Dizier (Haute-Marne) aujourd'hui liquidée et fournisseur à l'enseigne Lidl de steaks hachés contaminés par la bactérie E. coli qui ont rendu gravement malade en juin 2011 une quinzaine de personnes, comparaissent de mardi à jeudi devant le tribunal correctionnel de Douai (Nord) pour avoir manqué à des contrôles sanitaires. Parmi les multiples enfants touchés par ces intoxications, l'un d'eux, alors âgé de deux ans, garde aujourd'hui de graves lésions neurologiques qui limitent sa motricité à 10 %, ainsi que ses facultés intellectuelles.

Prise d'otage à la prison d'Ensisheim

Un surveillant de 33 ans a été pris en otage par deux détenus armés d'un couteau hier soir à Ensisheim (Haut-Rhin).

Des négociations avec deux détenus de droit commun de la maison centrale alsacienne d'Ensisheim, dévolue aux longues peines d'emprisonnement, ont été entamées hier soir. Les deux hommes ont en effet pris en otage, vers 19h30 hier, un surveillant de l'établissement. Les négociations étaient encore en cours à l'heure où nous mettions sous presse, cette nuit, pour tenter d'obtenir la libération du gardien. A 23h30, dix véhicules de gendarmerie, avec notamment des hommes du GIGN, sont entrés dans l'établissement, d'après les *Dernières Nouvelles d'Alsace*.

Selon la préfecture, les preneurs d'otage ont agi dans un contexte exempt de toute revendication radicale islamiste. Ils étaient armés d'un couteau et ont déclenché leur agression au moment du retour en cellule, selon le ministère de la Justice. Ils seraient des récidivistes de la prise d'otage en milieu fermé.

La sous-préfecture de Mulhouse a confirmé qu'une équipe régionale d'intervention et de sécurité (Eris), la force d'intervention de l'administration pénitentiaire, était sur place et qu'un peloton de surveillance et d'intervention de la gendarmerie (Psig) sécurisait les abords. Une trentaine de membres de la brigade d'Ensisheim, les pompiers, la Croix-Rouge, le Samu ainsi qu'une équipe cynotechnique étaient également mobilisés. Une cellule de crise a été activée sur les lieux, où se sont rendus la directrice interrégionale des services pénitentiaires de Strasbourg, le préfet du Haut-Rhin et un représentant du parquet.

La maison centrale d'Ensisheim compte 200 places et héberge 190 prisonniers. Au cours de l'année 2016, les prisons françaises ont été le théâtre de nombreux incidents, dont le plus violent a été l'agression, début septembre, de deux surveillants à Osny (Val d'Oise) par un détenu radicalisé.

le chiffre

153 km/h

C'est la vitesse, en kilomètre/heure, à laquelle un conducteur de 27 ans a été flashé samedi par la brigade de gendarmerie de Fameck. L'infraction a eu lieu aux alentours de 16h, sur le VR52, au niveau de Vitry-sur-Orne. Une portion de route pourtant limitée à 90 km/h. Le contrevenant, circulant à bord d'une Audi A3, a fait l'objet d'un retrait immédiat de son permis de conduire. Il a en outre été convoqué pour comparaître devant le tribunal correctionnel de Thionville le 15 septembre prochain.

FAITS DIVERS — strasbourg

Accident de moto au cirque Gruss

Le Globe of speed figure au programme de la dernière représentation. Photo L'ALSACE/H. KIELWASSER

Samedi soir, sous le chapiteau du cirque Arlette Gruss installé actuellement à Strasbourg, trois motards ont été légèrement blessés lors du final du « Globe of speed ». Durant ce numéro, plusieurs motos tournent et se croisent, y compris à l'envers, à l'intérieur d'une sphère métallique. « Il y a eu plus de peur que de mal, tout le monde va bien », confie Willy's, l'attaché de presse du cirque Arlette Gruss. Avant d'expliquer : « Un problème mécanique a entraîné le blocage d'une roue » d'un des engins et a provoqué la chute des artistes colombiens. « Cela a entraîné une décélération brusque et l'arrêt de la moto. Le motard est tombé sur la tête, faisant chuter les autres pilotes », confirme la police. Malgré cet accident très spectaculaire, le cirque Arlette Gruss a tenu comme prévu ses deux représentations hier à Strasbourg, avec le numéro « Globe of speed ». Celle d'aujourd'hui sera également honorée, avant que le cirque ne quitte la capitale alsacienne.

Cél. L.

pays de sarrebourg

Une belle frayeur pour le jeune conducteur

Il venait d'acheter sa Renault Clio, plus tôt dans la journée. La toute première de sa carrière d'automobiliste. La prise en main du véhicule s'est avérée délicate puisqu'en milieu de soirée, le jeune conducteur, fraîchement titulaire du permis de conduire, en a perdu le contrôle alors qu'il circulait en ligne droite sur la RD90, qui relie les communes de Saint-Georges et Réchicourt-le-Château, près de Sarrebourg. Il a achevé sa course en contrebas de la route, sur le toit, sans impliquer d'autres voitures dans l'accident qui a nécessité l'intervention des sapeurs-pompiers locaux. Le chauffeur en est quitte pour quelques égratignures et une belle frayeur, qui devrait le prémunir d'écarts de conduite pour quelque temps, au moins le temps de récupérer un véhicule.

Trop d'eau à Brouderdorff et Niderviller

Deux communes du pays de Sarrebourg ont été victimes d'un trop-plein d'eau, à la suite de l'orageuse journée de samedi. En fin d'après-midi, dans quelques rues exposées de Brouderdorff et de Niderviller, les sapeurs-pompiers locaux, renforcés par ceux de Sarrebourg et secondés par les habitants, se sont simultanément occupés de stopper l'avancée des flots et de vider les caves inondées. À Niderviller hier, le niveau du ruisseau, qui menaçait de passer par-dessus un pont, a fait encore l'objet d'une surveillance accrue bien que les orages se soient calmés.

POLITIQUE — *des discussions pour plusieurs millions d'euros*

Département contre Metz : les 7 dossiers qui fâchent

Le torchon brûle toujours entre le Département de la Moselle et Metz. Le premier a fait appel de la décision le sommant de verser 10 M€ pour le Centre des congrès. D'autres dossiers avancent (ou pas) dans la douleur.

La situation est symptomatique de ce que la politique peut engendrer de pire. Trois collectivités censées travailler ensemble – le Département de la Moselle d'un côté, la communauté d'agglomération de Metz Métropole et la Ville de Metz de l'autre – sont depuis plusieurs mois à couteaux tirés sur différents projets structurants pour le territoire.

Deux des élus qui les président, Patrick Weiten et Jean-Luc Bohl, ont beau être du même parti, l'UDI, rien n'y fait. Le troisième, Dominique Gros, maire socialiste de Metz, est aussi conseiller départemental, mais d'opposition.

Particulièrement tendues à la sortie de l'hiver, les relations seraient en cours de réchauffement. Mais le point d'équilibre reste fragile. Tour d'horizon des sujets qui fâchent et de leur (non) avancement.

Textes : Philippe MARQUE

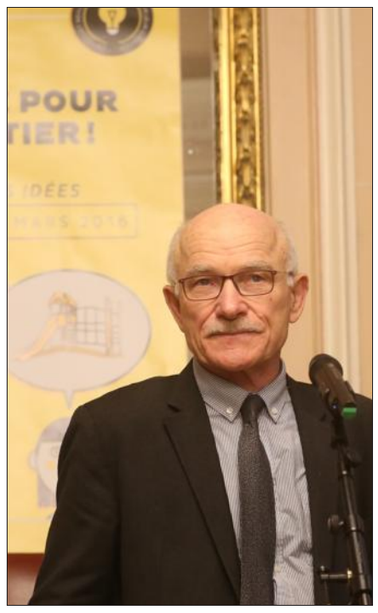

Trois élus illustrent la lutte au sommet qui se joue actuellement en Moselle pour plusieurs millions d'euros : de gauche à droite, Dominique Gros, maire de Metz ; Patrick Weiten, président du Département ; Jean-Luc Bohl, à la tête de la communauté d'agglomération. Photo Gilles WIRTZ et Anthony PICORÉ.

1. Le stade St-Symphorien et sa tribune Sud attendent

C'est le principal dommage collatéral de l'affaire du Centre des congrès. En passe de racheter à la Ville de Metz le stade St-Symphorien, pour l'euro symbolique, le Département se fait désormais prier. Le dossier est suspendu au règlement du dossier Centre des Congrès. Dommage, car, dans la corbeille de la mariée, le Département avait organisé le financement de la réfection de la tribune Sud.

Mais comme Patrick Weiten est plutôt du genre têtu – un trait de caractère que Dominique Gros lui rend bien –, son montage à 31 M€ pourrait capoter. Il repose en partie sur des fonds qui ne sont pas éternels, versés par l'État et la Région Grand Est (4 M€ de chacun), dans le cadre du Pacte Lorraine.

Pris en otage par ces querelles politiques, le FC Metz et ses supporters sont condamnés à patienter.

2. Centre des congrès tribunal et préfet saisis

Entre le Département, Metz Métropole et la Ville de Metz, il y aura un avant et un après Centre des congrès. Jusque-là, les relations entre les trois parties n'étaient pas folichonnes mais courtoises. Le financement de cet équipement, qui sera inauguré en 2018, les a rendues délétères.

Patrick Weiten n'a pas apprécié, mais alors pas du tout, que sa collectivité soit assignée devant le tribunal administratif par la société publique locale Metz Métropole Moselle Congrès (M3C). Celle-ci lui réclame les 10 M€ que l'assemblée avait votés le 13 juin 2013, avant de se rétracter le 25 septembre 2014 en évoquant un contexte financier devenu difficile. Le premier des Mosellans a encore moins apprécié – c'est un euphémisme ! – de perdre devant la justice et de se voir dans l'obligation de verser la somme.

« Nous sommes dans un état de droit »

La réunion de conciliation au sommet, le 16 février dernier, avec Jean-Luc Bohl, président de Metz Métropole, et Dominique Gros, le maire de Metz, n'a rien donné.

Les échanges auraient même été extrêmement tendus. Résultat : le conseil départemental a fait appel de la décision le 25 avril, sans en faire trop de publicité.

Un coup de pression qui n'effraie pas M3C, sûre de son bon droit. « Cet appel n'est pas suspensif et j'ai donc demandé au Département de s'acquitter de cette somme, en lui laissant jusqu'au 20 mai », explique Thierry Jean, adjoint au maire de Metz et qui dirige la société. Le terme est aujourd'hui largement dépassé sans avoir été honoré. « Nous sommes dans un état de droit. Nous allons donc saisir par courrier le préfet pour qu'il inscrive d'office la dépense », prévient Thierry Jean. La lettre est partie vendredi. La procédure en dit long sur l'état des relations entre les différentes parties.

Le Centre des congrès sera inauguré en 2018, les travaux avancent… mais pas le contentieux autour de son financement. Photo Marc WIRTZ

3. L'ardoise du Mettis enfin réglée

Presque quatre ans pour obtenir le versement promis pour les nouveaux bus messins. Photo archives RL/Maury GOLINI

Lors de la construction du Mettis, le réseau de transport en commun messin, le Département s'était engagé à participer au financement à hauteur de 3,5 M€. Une vieille ardoise qu'il a fini par régler le 15 mai dernier alors que ce bus de haut niveau de qualité a été inauguré en octobre… 2013. Pour l'obtenir, Jean-Luc Bohl avait menacé le 27 février d'aller devant le tribunal administratif. Il a fini par être entendu.

4. Métropolisation : transfert compliqué

Le 1er janvier 2018, Metz deviendra une métropole, et ce, malgré le vote contre à l'Assemblée nationale du député Patrick Weiten. Le président du conseil départemental voit d'un très mauvais œil l'émergence de cette structure, qui risque de faire pas mal d'ombre à sa collectivité. Et qui va commencer par lui piquer, en plus de la voirie, trois autres compétences parmi huit déjà définies, comme l'exige la loi. Lesquelles ? Quasiment toutes les métropoles ont jusque-là récupéré l'attribution du fonds de solidarité pour le logement et celle du fonds d'aide aux jeunes en difficulté. Beaucoup d'autres ont également pris en charge les actions de prévention spécialisées auprès des jeunes et familles en difficulté ou un ou plusieurs pans du pôle tourisme-culture-sport.

Les quatre autres compétences proposées ne sont quasiment jamais choisies. Il s'agit des missions d'aide en faveur de l'autonomie de vie des personnes en difficulté, de la mise en œuvre du programme départemental d'insertion, de la gestion des collèges ou des actions sociales en faveur des personnes âgées.

Les deux collectivités auront deux ans pour négocier ce transfert. Ce ne sera pas de trop. Sans accord, la métropole récupérera toutes les compétences. Et les aides de l'État qui les accompagnent.

5. Centre Pompidou un partenariat précaire

Le centre Pompidou-Metz est porté à bout de bras, depuis son inauguration en 2010, par Metz Métropole, la Ville de Metz et la Région. Les deux premières ont toujours regretté que le Département ne s'implique pas plus dans le tour de table financier de cet équipement au rayonnement international et qui constitue une locomotive touristique pour la Moselle. Après avoir été un acteur fort du chantier, la collectivité départementale intervient très peu dans les coûts (énormes) de fonctionnement. En 2016, elle a voté un plan triennal de 900 000 €, à raison d'un versement de 300 000 € par an afin de participer à une exposition précise. Et après 2018 ? Les discussions vont devoir bientôt reprendre. Mais quand on lui pose la question d'un plus grand investissement financier, Patrick Weiten aime à rappeler qu'il est tout seul à porter les sites Moselle Passion, dont trois se situent sur le territoire messin (le musée de Gravelotte, les jardins fruitiers de Laquenexy et la maison de Robert-Schuman).

L'exposition Fernand Léger actuellement au centre Pompidou-Metz, musée aux coûts de fonctionnement énormes. Photo Karim SIARI

6. Caserne des pompiers un dossier épineux

Metz Métropole et le conseil départemental, chargé du Service départemental d'incendie et de secours (Sdis), disent que le dossier avance dans le bon sens mais qu'il est trop tôt pour communiquer. Les deux collectivités travaillent conjointement sur la création d'une nouvelle caserne à Metz, destinée à pallier l'obsolescence du site situé en face de la porte des Allemands, propriété de Metz Métropole.

Seulement une part de celui-ci pourrait être conservée. Il faut donc trouver d'autres terrains. Compliquées au début, les discussions seraient sur le point d'aboutir.

Metz Métropole est propriétaire du site qui accueille la caserne actuelle à Metz. Photo archives RL/Gilles WIRTZ

7. À chacun son attractivité

En refusant d'adhérer à Moselle Attractivité, l'agence d'attractivité en construction du Département, Metz Métropole a froissé le CD 57. Possédant déjà sa propre agence et la réforme territoriale lui conférant la compétence économique, Metz Métropole ne voit pas pourquoi elle adhérerait, à hauteur de 1,5 € par habitant, à une structure similaire mais départementale. Une position qu'a peu goûtée Patrick Weiten. Sans Metz et son agglo, sa structure perd de son lustre. Les deux collectivités travaillent cependant sur une convention commune pour mener des opérations conjointes dans différents domaines.

CULTURE — concert

Tyler Bryant : Longwy avant Paris

Repéré par Eric Clapton, Tyler Bryant, le rocker US, jouera à Longwy avant d'assurer la première partie de la tournée de reformation de Guns & Roses.

Il y a un an, en mai 2016, Tyler Bryant & The Shakedown assuraient la première partie d'AC/DC au stade Vélodrome de Marseille et dans toute l'Europe, puis aux Etats-Unis. De retour chez nous, les rockers américains joueront le 7 juillet en ouverture de Guns & Roses pour la « reformation » du groupe au Stade de France. Auparavant, Tyler Bryant & The Shakedown, qui vient de terminer l'enregistrement de son nouvel album, sera sur la scène des Thermes, le jeudi 8 juin à Longwy.

Tyler Bryant est un jeune guitariste de Nashville, que l'on avait remarqué en 2015 sur l'album *Into The Sun* de Robben Ford, ce dernier l'ayant invité à jouer sur le titre *Stone cold heaven*.

Avant cela, Eric Clapton, Joe Bonamassa, Billy Gibbons (ZZ Top), BB King ou Jeff Beck avaient déjà salué le talent de Tyler Bryant, en n'hésitant pas à l'inviter en première partie ou à carrément « jammer » (improviser) avec eux…

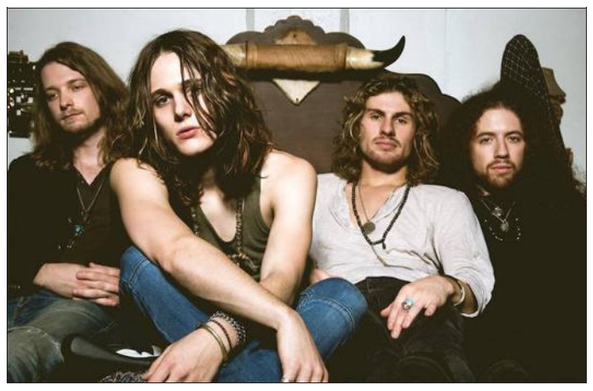

Les musiciens : Tyler Bryant (chant, guitare), Graham Whitford (guitare), Noah Denney (basse) et Caleb Crosby (batterie). Photo DR

Feeling sudiste, fougue façon Aerosmith

Tyler est définitivement le musicien qui monte, sur la scène de Nashville. Son groupe propose un blues brut de décoffrage qui mélange le feeling sudiste à la fougue d'Aerosmith. Originaire du Texas, Tyler Bryant a gratté sa première guitare à l'âge de 6 ans ! C'est au son des Black Crowes, des Stones, de Lynyrd Skynyrd ou de Tom Petty qu'il s'est forgé son propre style. Il a formé son premier groupe à 15 ans. Repéré par Eric Clapton, il a été invité par ce dernier à Chicago pour participer à l'édition 2007 du festival Crossroads.

Deux ans plus tard, Tyler a migré vers Nashville, où il a formé Tyler Bryant & The Shakedown avec, entre autres, Graham Whitford, le fils du guitariste d'Aerosmith. Dès lors, le groupe tourne en première partie de Jeff Beck, Aerosmith, AC/DC, Lynyrd Skynyrd, Joe Bonamassa, B.B. King, et a réalisé plusieurs EP (mini-almbum), puis un premier album paru en 2013.

Incarnant cette nouvelle génération de groupes blues rock, qui puisent leurs influences aussi bien dans les classiques du genre que dans la vague grunge des 90's, Tyler Bryant & The Shakedown représente l'avenir du rock US.

En concert le jeudi 8 juin aux Thermes de Longwy, 21h, 15 €.

POLITIQUE — metz I

Législatives 2017 — Carnet de campagne

Qui veut la peau d'Aurélie Filippetti ?

Vague rose et notoriété aidant, Aurélie Filippetti, ex-ministre de la Culture, a été facilement élue en 2012. Elle doit faire face aujourd'hui à une concurrence beaucoup plus rude.

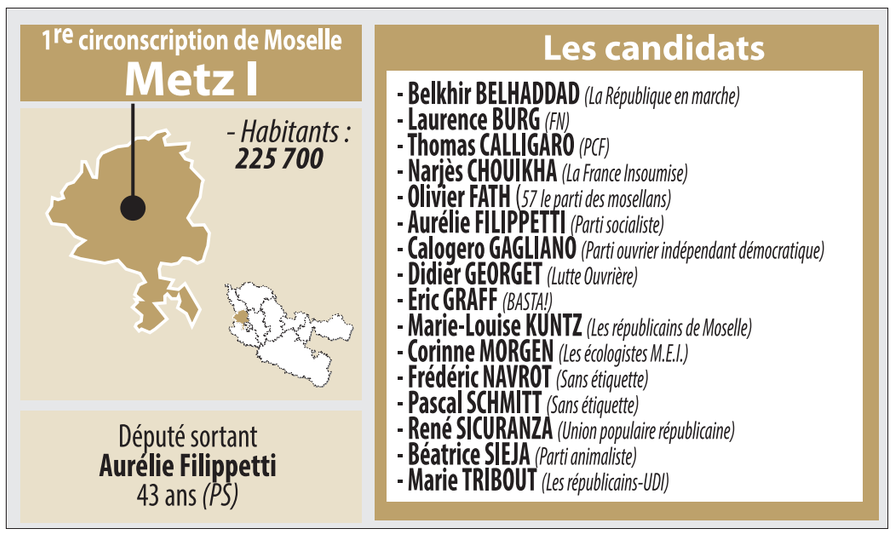

Il y a cinq ans, Aurélie Filippetti (PS), déjà nommée ministre et figure politico-médiatique, emportait haut la main son siège de députée avec près de 60 % des suffrages. Mais ça, c'était avant…

Cette première circonscription est un territoire hétérogène entre l'hyper-centre messin, les secteurs de Woippy et Maizières-lès-Metz et des villes clés comme Rombas et Amnéville. Dans ce secteur spécifique de l'ancienne vallée sidérurgique, le score du Front national progresse à chaque élection. Et traditionnellement, la circonscription oscille de gauche à droite, au rythme des alternances présidentielles. Ce siège est toujours disputé : ils étaient 14 candidats en 2012, ils sont 16 désormais.

Belkhir Belhaddad principal rival

Une question : Aurélie Filippetti jouit-elle d'une notoriété installée pour contrer le marasme socialiste et l'offre pléthorique adverse, trustée sans doute par le tsunami de La République en marche annoncé ? Celui qui est peut-être son principal rival s'appelle Belkhir Belhaddad. L'adjoint aux Sports est son voisin au sein de la majorité municipale messine. Il avait rendu sa carte rose en décembre, sur fond de micmacs relatifs aux investitures PS sur la 2e circonscription de Moselle. Plutôt habitué aux marathons, c'est donc en sprint qu'il part, dans la première circonscription et avec l'étiquette LREM.

Crêpage de chignon à droite

A droite, deux femmes se crêpent l'étiquette. Marie Tribout (LR-UDI) a remporté l'investiture officielle que son parti partage avec Les Républicains. Mais Marie-Louise Kuntz, gaulliste historique (LR Moselle), et son influent directeur de campagne, le sénateur-maire de Woippy François Grosdidier, ne l'entendent pas ainsi. Le binôme ne retient pas ses coups pour pulvériser, auprès de tous ceux qui veulent bien l'entendre, ce qu'ils estiment être le parachutage de la conseillère régionale, élue du Saulnois.

Ces deux candidates se partagent les soutiens de droite officiels, écartelés entre les décisions d'appareil légitime et leur élue historique. Le tout, dans une circonscription où François Fillon, toutes proportions gardées, n'a récolté que 16,26 % des voix lors de la présidentielle…

D'autres femmes en embuscade

Justement, au regard de ces résultats, deux autres femmes ont une carte à jouer. Laurence Burg, Woippycienne aussi, pour le FN (Marine Le Pen a réalisé 25,95 % au premier tour, en tête devant Macron, et 38,5 % au second) et Narjès Chouikha, qui se lance dans sa toute première campagne, pour Les Insoumis (Jean-Luc Mélenchon a réuni 20,5 % des suffrages et a obtenu la deuxième place dans une partie des communes de la vallée de l'Orne lors du premier tour).

La bataille va être plus dure qu'en 2012 pour la socialiste Aurélie Filippetti. Photo Karim SIARI

Les outsiders, dont Frédéric Navrot, maire de Scy-Chazelles qui avait lorgné sur l'investiture LREM, restent très nombreux. Pas de quoi briguer une place, mais ils pourraient participer à l'émiettement d'un électorat déjà contraint. Le taux de participation flirtait avec les 50 % en 2012 dans cette circonscription.

L. L.

Demain : Longwy

à esch-sur-alzette et en meurthe-et-moselle

Quand les villes se changent en musées

Les festivals consacrés à l'art urbain fleurissent un peu partout, comme à Esch-sur-Alzette, où le Kufa's Urban Art prend ses quartiers.

Ce n'est plus seulement un marqueur social ou un objet politique. L'art urbain, ou *street art*, dont le tag est le principal ambassadeur, est désormais perçu comme une discipline artistique à part entière. Paradoxalement, il n'aura jamais sa place dans un musée, puisque l'essence même de l'art urbain se trouve dans son support : la rue.

Plusieurs villes européennes n'hésitent donc plus à lui consacrer un festival, à l'image de la East Block Party de Metz. Esch-sur-Alzette, au Luxembourg, lui a emboîté le pas l'année dernière, avec le Kufa's Urban Art, organisé par le centre culturel Kulturfabrik en partenariat avec la Ville. Objectif affiché : permettre à l'art urbain de réinvestir les centres-villes.

Une vingtaine de fresques – ici celle du Messin Mantra – seront réalisées au Luxembourg et dans onze villes de la Grande Région. Photo Pascal BROCARD

Fresques géantes et sport urbain

Si la manifestation a officiellement commencé en avril, c'est à partir du 16 juin que le gros des festivités aura lieu. Avec, notamment, la réalisation de plus de vingt fresques murales géantes à Esch-sur-Alzette et dans onze autres villes, dont quatre en France (Herserange, Villerupt, Thil, Longwy). Vingt et un artistes internationaux seront chargés d'« apporter une esthétique à des lieux oubliés », selon René Penning, directeur administratif de la Kulturfabrik. S'ils ont carte blanche, ils devront seulement respecter le thème de l'utopie pour la réalisation de leur œuvre.

Outre les fresques, le festival sera rythmé par l'organisation d'une trentaine de workshops (ateliers), à destination du jeune public, mais aussi des populations en difficulté, sur des thèmes comme les nouvelles technologies, le sport urbain, etc.

Pour clore la manifestation, un festival animera le centre-ville d'Esch-sur-Alzette le 1er juillet à partir de 16h. Les principales disciplines urbaines (slackline, freestyle soccer, skate, danse,…) seront mises en lumière, alors que des projections de film, (*Exit through the gift shop* de Bansky par exemple) seront organisées.

Une très bonne occasion pour la ville d'Esch-sur-Alzette de confirmer son positionnement culturel, alors qu'elle brigue le titre de capitale européenne de la culture en 2022.

Damien GOLINI

EXPOSITION — à pont-à-mousson

Solange Bertrand la Messine retrouve les Prémontrés

« Nous aimons mettre en avant les artistes oubliés ou qui méritent d'être reconnus », avait prévenu Alain De Manheulles, le directeur de l'abbaye des Prémontrés. Il l'a prouvé il y a quelques jours, avec Alain Almasio, l'adjoint à la culture de la ville de Pont-à-Mousson, en lançant officiellement l'exposition d'été du centre culturel.

Celle-ci est dévolue à Solange Bertrand, une artiste sans concession, à une époque où les femmes étaient plus souvent dévolues aux tâches ménagères qu'à la vie de peintre.

« Un caractère fort. ». Un goût de l'indépendance. Ce sont autant de petites phrases qui caractérisent Solange Bertrand.

Solange Bertrand grandeur nature semble se promener dans les jardins des Prémontrés. Photo ER/Patrice BERTONCINI

Un lieu chargé d'émotion. Là, dans cette salle, l'atelier de l'artiste a été reconstitué, avec ses toiles. Photo EV

Peintre, sculptrice, infirmière…

Née en 1913, elle a étudié pendant quatre ans avec Victor Prouvé. Elle a rencontré les plus grands, comme Picasso et Matisse. Puis, pendant la guerre, a coiffé la toque d'infirmière, dans cette abbaye de Pont-à-Mousson transformée en hôpital.

Ainsi, au détour des allées du cloître, ce sont « quatre Solange Bertrand » grandeur nature peuplent le beau jardin des Prémontrés.

1,61 m de conviction et d'inspiration, dont il reste aujourd'hui plus de 2 000 toiles, des sculptures et un nombre infini de dessins. Le tout est conservé par une fondation. « Elle poursuit son œuvre pour développer la formation pédagogique du grand public », a mis en avant le président de cette structure reconnue d'utilité publique.

Une fondation qui, désormais, se partagera entre le Pays-Haut et la cité de Duroc. « En s'installant aux Prémontrés à la fin du mois, notre fondation va gagner en lisibilité », pronostique son président Philippe Debié. Bonne pioche pour Alain Almasio. « L'abbaye est le lieu idéal pour dévoiler des expositions d'art. L'abbaye sait les sublimer et nous enfermer dans l'univers propre à l'artiste », explique l'adjoint à la culture. Chacun peut s'imprégner du travail de Solange Bertrand jusqu'au 17 septembre, date de clôture de cette présentation intitulée « Du portrait à l'inconnu ».

Exposition à l'abbaye des Prémontrés, Pont-à-Mousson (Meurthe-et-Moselle) tous les jours de 10h à 18h, jusqu'au 17 septembre. Tarifs : 8 € ; réduit : 5 €.

Emmanuel VACCARO

LA BOUTIQUE

Le Républicain Lorrain

CUISINER AVEC MES ENFANTS

Pour apprendre à vos enfants à cuisiner quoi de mieux que de les inviter à mettre la main à la pâte !

BON DE COMMANDE

à retourner accompagné de votre règlement à :
LE RÉPUBLICAIN LORRAIN ■ La Boutique
Rue Théophraste-Renaudot - 54185 HEILLECOURT cedex

> Je joins mon règlement par chèque bancaire à l'ordre : LE REPUBLICAIN LORRAIN

QUANTITÉ

☐ Cuisiner avec mes enfants
..... 16€50 + 2€ de frais de port par ouvrage

TOTAL DE VOTRE COMMANDE : .....

Nom : ..... Prénom : .....

Adresse : .....

Code postal : ..... Ville : .....

E-mail : ..... Date de naissance : .....

Téléphone : ..... Téléphone portable : .....

ou commandez en ligne
sur republicain-lorrain.fr
cliquer sur logo LA BOUTIQUE

Le journal LE RÉPUBLICAIN LORRAIN de Sarrebourg et du Saulnois

URGENCES

Pharmacie de garde
Appeler Résogardes au 3237, 24/24 h.

Médecin de garde
Appeler Médigardes, tél. 0820 33 20 20, de 20 h à 8 h.

Urgences médicales
SMUR : tél. 15.

Kinésithérapie
Composer le 15 (http:/urgencekine57.online.fr).

Police
2, rue Robert-Schuman (tél. 03 87 03 21 63).
Police secours : 17.

Gendarmerie
Rue du Lieutenant-Bildstein (tél. 03 87 03 10 72).

Sapeurs-pompiers
Composez le 18.

Le FC Sarrebourg recrute

Le Football-club de Sarrebourg organise une journée de recrutement ouverte à tous (licenciés et non licenciés) le mercredi 7 juin. Cette journée a pour but de faire découvrir le club (éducateurs, projet, infrastructure) aux joueurs désireux de le rejoindre la saison prochaine. Rendez-vous à 15 h pour les futurs U13 (nés en 2005 et 2006) à 16 h 30 pour les futurs U15 (nés en 2003 et 2004) et à 18 h pour les futurs U17, U18 et U19 (nés en 1999, 2000, 2001 et 2002). Rendez-vous à tous les intéressés aux vestiaires du stade Jean-Jacques-Morin quinze minutes avant la séance, avec leurs affaires de football. Les parents sont les bienvenus.

ÉLECTIONS *législatives*

Les réunions et les rencontres sur le terrain avec les candidats

Catherine Grosse, candidate de la France Insoumise

Aujourd'hui : lundi 5 juin, au vide-greniers à Xouaxange, à Buhl, et sur le circuit caravane vélo au départ d'Albestroff avec Antonin Maillot insoumis.

Demain : mardi 6 juin au marché de Delme et Sarrebourg et réunion publique à la salle des fêtes de Phalsbourg à 18 h 30 suivie d'un apéro insoumis sur la place d'armes à 19 h 30.

Fabien Di Filippo, candidat LR-UDI

Demain : mardi 6 juin, à 19 h, à la salle des fêtes de Sarraltroff ; à 20 h 30, à la salle des fêtes de Fénétrange.

Rémy Hamant, candidat PS

Demain : mardi 6 juin, à 20 h, à la salle du restaurant de la salle des fêtes de Sarrebourg.

Mathilde Huchot, candidate LREM

Demain : mardi 6 juin, à 20 h, à la salle des fêtes de Grostenquin. Rencontre des habitants des anciens cantons de Grostenquin et Albestroff.

Cédric Soualmia, candidat divers droite

Demain : mardi 6 juin, à 20 h, à la mairie de Walscheid.

CINÉMAS

Baby boss, un film de Tom McGrath. Photo DR

À Sarrebourg

Marie-Francine. — À 14 h, à 18 h et à 20 h 15.
Conspiracy. — À 13 h 45, à 16 h et à 20 h15.
Pirates des Caraïbes : la vengeance de Salazar (2D et 3D). — À 13 h 45, à 16 h 45 et à 19 h 45.
Les Fantômes d'Ismaël. — À 14 h, à 17 h et à 20 h.
Les gardiens de la galaxie 2. — À 14 h.
Baby Boss. — À 16 h.
L'amant Double. — À 17 h et à 20 h.
L'éveil de la permaculture. — À 18 h 15.
Renseignements : CinéSar, 18 rue Division-Leclerc, 57400 Sarrebourg, tél. 03 87 07 07 61 (www.cinesar-sarrebourg.fr).

RL SERVICES

Votre journal
Pour toutes questions relatives à votre abonnement ainsi qu'au portage...
E-mail : LRLCLIENTS@republicain-lorrain.fr (tél.0809 100 399 (Service gratuit + prix appel).

Agence de Sarrebourg
Rédaction : 54 Grand'rue, 57400 Sarrebourg, tél. 03 87 03 05 50 (fax 03 87 03 05 55). E-mail : lrlsarrebourg@republicain-lorrain.fr
Photo : lrlphotossarreb@republicain-lorrain.fr
RL-Voyages : guichets fermés tél. 03 87 03 05 40 (fax 03 87 03 05 59).
Publicité : (fax 03 87 03 05 43). E-mail : philippe.pernon@republicain-lorrain.fr
Pour Sortir : inscriptions sur www.republicain-lorrain.fr/loisirs/organisateurs

Agence de Château-Salins
Rédaction et publicité : 3 rue Clemenceau, 57170 Château-Salins, tél. 03 87 05 21 61, (fax 03 87 05 28 74). E-mail : lrlchateausalins@republicain-lorrain.fr
Bureau fermé au public.

ASSOCIATIONS *samedi 17 juin*

Suivre le cours de l'Histoire et de la Sarre

Main dans la main, Amis du Vieux Sarrebourg et membres de la Shal, ouvrent les portes en même temps, ce samedi 17 juin. Les passionnés d'Histoire ou les simples curieux y seront les bienvenus.

Les Amis du Vieux Sarrebourg et la Shal organisent des portes ouvertes conjointes le 17 juin. Photo RL

Face à la Sarre, là où autrefois s'achevait le flottage du bois destiné à Sarrebourg, Les Amis du Vieux Sarrebourg (AVS) présenteront leur exposition de photographies sur le thème « La Sarre au cœur de la ville de Sarrebourg ». C'est sur le petit parking aux marronniers, jouxtant le bâtiment au 1, avenue Clemenceau, que l'association posera ses panneaux à l'occasion de ses portes ouvertes.

Cette manifestation est organisée conjointement avec la Société d'histoire et d'archéologie de Lorraine (Shal) - section Sarrebourg. Une formule renouvelée depuis quatre ans pour inciter davantage de curieux ou passionnés d'Histoire à faire le déplacement.

Pour leur exposition, les AVS comptent sur leur fonds constitué de milliers de photos et de documents. La Shal mettra en avant deux de ses auteurs qui dédicaceront avec bonheur leurs ouvrages. Pour Jean Achereiner : *Incorporés(e) s de force : des destins brisés*, ainsi que *La vallée des éclusiers*. Roland Kleine présentera quant à lui *Lettenbach, l'église des verriers*.

À découvrir également le dernier album de la collection « Chroniques historiques » sur le centenaire du rattachement de la Lorraine à la France.

Les personnes intéressées pourront visiter les locaux et découvrir les travaux des deux associations.

En cas de mauvais temps, repli général dans les locaux où avec le même entrain, les membres des deux associations feront partager leur passion.

Samedi 17 juin, de 9 h 30 à 17 h 30.

SPORT *judo*

Retour gagnant d'un week-end intensif pour le Judo-club

En clôture d'une saison intense, les championnats de Moselle par équipe cadets se soldent par un retour gagnant de Clément Monasse (+100 kg), confirmation d'Alexandre Bour (-100 kg) et remontée pour Manon Gérard (-57 kg).

L'équipe du Judo-club composé de Louis Pestelard, Thomas Hissiger, Thomas Bernet, Aymeric Vasseur, Florent Wishaupt, renforcé par Valentin Dieda du Judo-club Fénétrange, sont montés sur la troisième marche du podium après avoir terminé 1er de leur poule devant Marly, Cattenom et Ars-sur-Moselle. Les jeunes poussent se sont inclinées à la dernière seconde de l'ultime combat face au JC Saint-Avold.

Rendez-vous au quart de finale des championnats de France en octobre prochain.

Dimanche 28 mai, c'était au tour du groupe senior d'aller chercher leurs tickets pour les championnats de France 1re div de novembre prochain.

Fortunes diverses

• Adrien Valence (-66 kg) - 5e. Déception après un début de compétition solide et explosif. Le léger Sarrebourgeois se fait surprendre en demi-finale face au futur vainqueur de la catégorie, malgré une entame de combat parfaite. Partie remise pour un retour au plus au niveau.

• Baptiste Leclerc (-73 kg)-NC, perd au 1er tour et n'est malheureusement pas repêché pour la médaille de bronze.

• Hervé Koepel (-81 kg), 7e, perd en quart de finale face au futur vainqueur de la catégorie.

Repêché, il s'incline de justesse en finale de repêchage.

• Vivien Krumanaker (Budokan des 2 Sarres, Sarrebourg), -90 kg, 5e, s'incline en quart de finale. Repêché, il perd son combat pour la médaille de bronze.

• Clément Dreyer (-90 kg), 7e, belle compétition pour son retour à ce niveau. Malheureusement, en finale de repêchage, il s'incline face à son camarade de tatami, Vivien.

• Alexandre Bour (Budokan des 2 Sarres, Sarrebourg) : -100 kg, 2e, une journée quasi parfaite. Maîtrise et expérience malgré une défaite expéditive face au 5e des derniers championnats de France 1re div.

• Clément Monasse (+100 kg), 1er. Après ses multiples ennuis physiques et une lourde opération chirurgicale la saison dernière, Clément a réussi le tour de force de remporter la compétition dans sa catégorie où sa technique, son expérience et sa volonté ont fait la différence.

• Emilie Piccoli (JC Bar-le-Duc- Sarrebourg) : -48 kg, NC. Un retour délicat à la compétition après plusieurs années d'absence, Émilie n'a pas démérité. Nul doute que les prochaines sorties seront plus fructueuses.

• Manon Gérard (-57 kg), 3e : trois combats remportés de haut vol. Une demi-finale de folie perdue sur le fil après cinq minutes de temps additionnel. La guerrière sarrebourgeoise achève le travail en remportant la médaille de bronze mais doit s'incliner lors son combat de barrage synonyme de remontée en 1re div.

Place maintenant aux tournois de préparation et stages pour lancer la seconde partie de saison.

Les cadets sur le podium des championnats de Moselle par équipe. Photo DR

ANIMATIONS

Deuxième rassemblement des belles mécaniques

La concentration des vieilles voitures organisée par le Rétromobile du Pays de Réding-Sarrebourg a, une fois de plus, été un succès. Rassemblés sur le parking du « Décathlon », les véhicules de plus de trente ans d'âge ont enchanté les nombreux amoureux des vieilles mécaniques.

Chaque troisième dimanche du mois, jusqu'en novembre, le Rétromobile de Réding-Sarrebourg invite les passionnés de vieilles voitures à se réunir sur le parking du magasin Décathlon à Sarrebourg, aux Terrasses de la Sarre. C'est un rassemblement statique, sans engagement. Les horaires sont fixés de 9 h 30 à 12 h 30, sachant que chacun peut arriver et repartir quand il le veut, et que la participation est gratuite. Si le rendez-vous permettra au public d'admirer des voitures anciennes en parfait état, il sera surtout l'occasion pour leurs propriétaires de se rencontrer et d'échanger autour de leur passion.

Qui imagerait qu'on trouve autant de belles mécaniques au Pays de Sarrebourg ?? Photo RL

Les prochaines dates : 18 juin, 16 juillet, 20 août, 17 septembre, 15 octobre et 19 novembre.

ALLÔ 18

Les interventions des pompiers

Samedi 3 juin

18 h 08 : véhicule toute utilité pour une inondation de locaux à Brouderdorff.

18 h 58 : fourgon secours routier pour un accident sur l'A4 concernant un véhicule seul en cause.

20 h 28 : échelle automatique pour une inondation de locaux à Sarrebourg-Est.

21 h 04 : véhicule de secours et d'assistance aux victimes (VSAV) pour une chute à domicile à Sarrebourg-Hoff.

21 h 21 : VSAV pour un accident impliquant un véhicule seul en cause à Sarrebourg-Cap ouest.

Dimanche 4 juin

1 h 56 : VSAV pour deux blessés dans l'espace public à Langatte.

9 h 56 : VSAV et véhicule de secours médicalisé pour une détresse vitale à Sarrebourg-Hoff.

15 h 56 : VSAV pour une chute à domicile à Plaine-de-Walsch.

AUJOURD'HUI

Brocantes, vide-greniers

Vide-greniers. 7e édition organisée par le CE Cora Sarrebourg. Restauration et buvette. Accessibilité aux toilettes de la cafétéria. Exposant : 5 € la place de parking avec un minimum de 2 places (soit 10 €). De 6 h à 18 h sur le Parking de l'hypermarché Cora. Gratuit. Tél. 03 87 24 57 57.

Loisirs

Bibliothèque : fermée.
Musée : de 14 h à 18 h, rue de la Paix (tél. 03 87 08 08 68).
Bureau d'Information Touristique : fermé.
Chapelle des Cordeliers (vitraux et parcours de Marc Chagall) : de 14 h à 18 h, place des Cordeliers (tél. 03 87 08 08 68).
Piscine : fermée, chemin d'Imling (tél. 03 87 23 82 61).

Randonnées

Randonnée au Climont. Organisée par le club vosgien de Sarrebourg-Abreschviller. Sortie de 5h30 pour bons marcheurs au Climont dans la contrée de Saales. Repas tiré du sac. Guide : André Iss (03 87 25 18 50). À 8 h. Allée des Aulnes. Gratuit. Tél. 06 71 47 21 10.

Spectacles

Spectacle de danse par la fabrick : Thème Bould Clichy à la salle des fêtes de Sarrebourg à 16 h. 10 € et 6 €. Tél. 06 77 06 48 65.

DEMAIN

Expositions

« Des enfants extraordinaires ». Lid Sirkis et Nicolas Muller, photographes, ont accepté de se livrer à la difficulté de photographier des enfants extraordinaires. Associé à des photographies personnelles, leur travail se veut une ouverture au monde du handicap et souhaite montrer que celui-ci n'interdit ni la beauté ni le bonheur. Tous les jours de 10 h à 18 h à la Bibliothèque municipale Pierre-Messmer. Gratuit. Tél. 03 87 03 28 52.

Permanences, ouvertures exceptionnelles

Campagne "Choisir son fioul". L'UFC Que Choisir relance sa campagne nationale "Choisir son fioul". Renseignements et inscriptions à l'achat groupé choisirsonfioul. Fr. Tél. 06 85 54 87 13.

MSA Lorraine. La MSA Lorraine accueille sur rendez-vous, mardi 6 juin le matin. Bâtiment Le 1884. Tél. 03 83 50 35 00. Bâtiment Le 1884. Tél. 03 83 50 35 00.

Permanences, ouvertures et fermetures habituelles

UFC Que Choisir. Les permanences de l'association de défense des consommateurs UFC Que Choisir se tiennent dans le bâtiment Schweitzer. Tous les mardis de 16 h à 18 h.

• *Vestiboutique.* La vestiboutique de la Croix-Rouge située Cap Ouest est ouverte tous les mardis de 14 h à 17 h.

Réunions

Amnesty international. Réunion mensuelle ouverte à toute personne intéressée par la défense des droits humains. Tous les premiers mardis de chaque mois à 18 h au centre socioculturel. Tél. 06 25 92 70 35.

DU LUNDI AU VENDREDI

LUNDI 5 JUIN

Expositions

Marsal : *La brasserie de l'Arsenal ouvre son potager,* avec une exposition de peintures de Martine Cadoret et d'un artiste du village, de 10 h à 18 h, à la brasserie de l'Arsenal. Gratuit. Tél. 06 07 08 33 51.

Fêtes, carnaval, kermesse

Cutting : *fête du village,* organisée par l'association d'arboriculture de Cutting et environs avec manèges, stands de confiseries... de 11 h à 22 h, sur la place communale. Tél. 03 87 86 43 10.

Marchés, brocantes, vide-greniers

Buhl-Lorraine : *vide-greniers* du Body karaté, de 6 h à 17 h, dans la Grand-rue. Gratuit. Tél. 06 73 93 65 80.

Sarrebourg : *vide-greniers,* organisé par le CE Cora Sarrebourg, de 6 h à 18 h, sur le parking de l'hypermarché Cora. Tarifs : exposant, 5 € la place de parking (avec un minimum de 2 places, soit 10 €) et gratuit (visiteur). Tél. 03 87 24 57 57.

Vic-sur-Seille : *brocante* avec près de 230 exposants, de 6 h à 17 h, au centre-ville et dans les rues alentours. Tél. 03 87 01 13 61.

Xouaxange : *vide-greniers* de la Société d'arboriculture de Xouaxange, réservé aux particuliers, de 6 h à 18 h, dans les rues du village. 8 €, les 5 ml. Tél. 03 87 25 92 16.

Randonnées, balades, visites guidées

Berling : *marche de l'amitié,* organisée par le foyer sport et culture de Berling, avec des circuits de 6 et 10 km. Restauration proposée sous chapiteau aux marcheurs et non-marcheurs. Inscription sur place. De 9 h à 14 h, à côté de l'ancienne salle des fêtes. Gratuit. Tél. 03 87 08 03 00.

Languimberg : *marche* du foyer culturel et des pompiers de Languimberg, avec repas sur réservation au prix de 10 €. Départ à 9 h 30, devant le local des pompiers. Tél. 03 87 03 95 96.

MARDI 6 JUIN

Assemblées générales

Château-Salins : *assises de l'Ehpad,* à 18 h 30, à l'Ehpad. Tél. 03 87 05 11 12.

Vittersbourg : *assises du Club de tennis de table de Vittersbourg,* à 19 h 30 à la salle communale. Toutes les personnes intéressées sont invitées.

Concert, musique

Saverne : *soirée des lauréats de l'École de musique,* à 20 h, au château des Rohan. Gratuit. Tél. 03 88 91 32 25.

Conseil municipal

Réding : *réunion* à 19 h 30, à l'hôtel de ville.

Réunions, colloques, meetings

Delme : *réunion d'information avec le sénateur Masson,* à 19 h, à la mairie. Tél. 03 87 30 39 15.

Sarrebourg : *Amnesty international,* réunion mensuelle ouverte à toute personne intéressée par la défense des droits humains, à 18 h, au centre socioculturel. Tél. 06 25 92 70 35.

MERCREDI 7 JUIN

Cinéma

Sarrebourg : *« Folles de joie »,* projection exceptionnelle du film de Paolo Virzi, qui a lieu dans le cadre du 37e Festival psy de Lorquin et à l'occasion du 40e anniversaire du Festival de l'actualité audiovisuelle et du chant de la santé mentale. Un échange autour du film animé par des spécialistes aura lieu après la séance. À 19 h 30, au cinéma CinéSar. Tarifs : 6,20 € et 4,50 €. Tél. 03 87 07 07 61.

Marchés, brocantes, vide-greniers

Morhange : *marché déplacé de la ville de Morhange,* de 8 h à 12 h, sur la place de la République. Tél. 03 87 86 22 11.

Randonnées, balades, visites guidées

Dieuze : *marcheurs promeneurs dans le secteur de Saint-Nicolas-de-Port.* Sortie proposée par l'Amicale Salines Dieuze. Les marcheurs seront déposés à Sommerviller, pour un parcours de 9,9 km, avec une arrivée à Varangéville. Les promeneurs seront déposés au Musée du cinéma et de la photographie. Repas pris ensuite en commun. À 8 h 15, avec départ devant l'Amicale des Salines. Tarifs : 50 € (les promeneurs) ; 45 € (les marcheurs). Tél. 03 87 05 14 91.

Sarrebourg : *randonnée à Fraquelfing,* organisée par le Club vosgien de Sarrebourg - Abreschviller. Marche de 2 heures sans difficulté avec départ de l'allée des Aulnes à 18 h ou rendez-vous à 18 h 20 à la mairie de Niderhoff. Repas tiré du sac à l'abreuvoir. Guide du jour : Annie Meyer, tél. 03 87 24 93 09. Gratuit. Tél. 06 71 47 21 10.

Spectacles, théâtre, contes

Insming : *« Un air, un arbre, une histoire »,* spectacle proposé par la médiathèque dans le cadre des Insolivres, pour se laisser emporter dans un voyage à la rencontre des arbres, de 15 h à 16 h. Gratuit. Tél. 03 87 01 20 79.

JEUDI 8 JUIN

Assemblées générales

Gondrexange : *assises du Club de l'amitié,* le jeudi 8 juin à 14 h, à la salle polyvalente.

Cérémonies, commémorations

Sarrebourg : *commémorations de l'Indochine.* À l'occasion de la journée nationale en hommage aux soldats français morts pour la France en Indochine, une cérémonie commémorative aura lieu à 18 h, au monument aux morts, place Wilson.

Randonnées, balades, visites guidées

Hartzviller : *marche* organisée par le club de marche Les Brodequins, avec départ à 8 h 30 du parking communal. Participation libre. Tél. 03 87 25 58 51.

Héming : *randonnée à Walscheid,* proposée par l'association Amitié et Loisirs d'Héming, sur le circuit du Hohwalsch et avec barbecue après la marche. Départ à 14 h et covoiturage depuis le foyer Losson. Gratuit. Tél. 03 87 25 06 90.

Imling : *randonnée à Bonne Fontaine, les sculptures,* organisée par LCD avec rendez-vous sur le parking de la mairie pour un départ en covoiturage. À 13 h 30, depuis la place de la mairie. Gratuit. Tél. 06 74 33 92 64.

Aujourd'hui, vide-greniers à Buhl (photo), Sarrebourg et Xouaxange. Photo RL

Réunions, colloques, meetings

Danne-et-Quatre-Vents : *réunion du Club de l'amitié,* à 11 h 30, à l'espace culturel Porte de Moselle. Les personnes participant au repas sont priées de s'inscrire auprès du président, Jean-Pierre Patte. Tél. 06 82 22 82 65.

Spectacles, théâtre, contes

Delme : *bébés lecteurs : « Ton jardin à la loupe ».* Animation pour les moins de 3 ans, sur inscription. De 10 h à 10 h 30, à la médiathèque. Gratuit. Tél. 03 87 01 39 91.

VENDREDI 9 JUIN

Assemblées générales

Morhange : *assises de l'AS Morhange,* à 19 h au Club house du stade. Les joueurs et joueuses, dirigeants, éducateurs et sympathisants sont les bienvenus. Gratuit. Tél. 06 70 38 00 87.

Sarrebourg : *assises de l'association l'Escale,* avec à l'ordre du jour : bilan de l'année écoulée et présentation des activités de l'Escale. À 20 h, au centre socioculturel. Tél. 06 63 26 70 93.

Vendredi, marche semi-nocturne, par l'amicale Sports et loisirs avec des parcours entre 7 et 8 km, à Château-Salins. Photo RL

Bals, repas et thés dansants

Dieuze : *fête du jambon,* organisée par l'association La Petite souris salinoise, avec animation foraine, tombola, buvette et restauration à 12 €, et soirée dance floor, dès 19 h, aux Salines royales. Gratuit. Tél. 06 45 51 23 75.

Cinéma

Sarrebourg : *« Qu'est ce qu'on attend ? » : ciné débat en présence du maire d'Ungersheim,* à 19 h 15, au cinéma CinéSar.

Concert, musique

Lorquin : *La fête en chansons,* avec Les Sittelles, la chorale du collège et Grain de Phonie, 80 choristes pour un concert de solidarité en faveur du Burkina Faso. À 20 h 30, à l'église. Participation libre. Tél. 03 87 24 84 47.

Morhange : *concert de la chorale du conservatoire de musique,* à 20 h 30 à l'église Saint-Pierre et Paul. Participation libre. Tél. 03 87 86 27 24.

Moussey : *audition des élèves de l'école intercommunale de musique du Sânon,* à 18 h 45, à la salle socioculturelle. 12 € ; gratuit (élèves inscrits et jouant à l'audition). Possibilité de restauration sur réservation. Tél. 03 87 24 65 07.

Sarrebourg : *concert de printemps,* de l'harmonie municipale qui présentera son nouveau répertoire, sous la direction d'Yves Scheppler, à 20 h 30, à la salle des fêtes. Gratuit. Tél. 07 63 30 53 73.

Dons du sang, vaccination

Brouviller : *collecte de sang,* de 17 h à 20 h, à la salle des fêtes. Sont aussi invités les donneurs d'Hérange, Fleisheim, Bickenholtz, Lixheim et Vieux-Lixheim. Une collation sera servie aux donneurs à l'issue du don.

Fêtes, carnaval, kermesse

Saint-Quirin : *kermesse de l'Ehpad La Charmille,* avec animations musicales, vente de produits confectionnés par les résidants, jeux, tombola, de 11 h à 20 h, à l'Ehpad la Charmille. Restauration à 12 h, avec menu complet à 15 € et soirée pizzas-flamms dès 18 h. Tél. 03 87 03 04 00.

Réunions, colloques, meetings

Phalsbourg : *création d'une unité de méthanisation à Phalsbourg.* Le commissaire enquêteur Roger Berlet viendra rencontrer les personnes qui souhaitent se renseigner sur l'unité de méthanisation qui sera créée sur le ban de la commune, de 15 h à 17 h, à la mairie.

Sarrebourg : le groupe alcooliques anonymes « Ma Liberté » organise une réunion, à 20 h 30, au premier étage de la salle Saint-François, 6, rue Kuchly (à côté du presbytère catholique).

Sports, sports de loisirs

Château-Salins : *marche semi-nocturne,* organisée par l'amicale Sports et loisirs avec des parcours entre 7 et 8 km sur route et chemins enherbés, à 19 h 15, au club de pétanque. Inscriptions dès 18 h 45 et pré-inscriptions sur www.fouleesdusaulnois.fr. Tarifs : 7 € ; gratuit (moins de 12 ans). Tél. 06 82 47 46 60.

Stages, ateliers vacances scolaires

Sarrebourg : *Fêtons le yoga,* stage organisé par Yoga Dam en lien avec la journée mondiale du yoga qui aura lieu, comme celle de la musique, le 21 juin. Un temps pour pratiquer, découvrir et célébrer l'été... De 17 h à 19 h, au centre socioculturel. Participation libre. Tél. 06 83 89 47 77.

TOUS LES JOURS

ARZVILLER

Nous deux

Exposition du peintre figuratif Bahdgé (Jean-Jacques Schummer), ancien élève aux ateliers publics de l'école des beaux-arts de Strasbourg.
> Tous les jours, sauf le lundi et le mardi, de 9 h à 22 h. Bar Papar Hasard - Écluse 2. Gratuit. Tél. 03 87 24 46 27

DABO

Rocher de Dabo

Accès à la plateforme qui offre un panorama à 360° unique sur les Vosges mosellanes et le Plateau lorrain et visite de la chapelle et de sa tour.
**> Tous les jours, de 10 h à 18 h, jusqu'au mercredi 1er novembre. 2 €; 1,50 €.
Tél. 03 87 07 47 51.**

DELME

Grainothèque

Des semences à partager ! Sur un système de libre-échange, on prend et on dépose librement les graines qui plaisent.
**> Les mardis, de 16 h 30 à 18 h 30, les mercredis, de 14 h à 17 h 30, les vendredis, de 15 h 30 à 17 h 30 et les samedis, de 10 h à 12 h 30, jusqu'au mercredi 30 août, à la médiathèque. Gratuit.
Tél. 03 87 01 39 91.**

Attention, ça pousse !

Exposition en graines réalisée lors d'ateliers avec le multi-accueil Anis et Diabolo et le périscolaire de Delme.
**> Les mardis de 16 h 30 à 18 h 30, les mercredis de 14 h à 17 h 30, les vendredis de 15 h 30 à 17 h 30 et les samedis de 10 h à 12 h 30, jusqu'au vendredi 30 juin, à la médiathèque. Gratuit.
Tél. 03 87 01 39 91.**

GRAUFTHAL

Maisons des rochers

Visite des maisons des rochers, habitées jusqu'en 1959. Reconstitution de l'habitat troglodyte dans deux maisons, expositions dans la troisième : « Des rochers et des hommes » et « Allumettes, boîtes d'allumettes, fabrique ».
**> Tous les jours, de 10 h à midi et de 14 h à 18 h, jusqu'au dimanche 12 novembre, à la Maisons des Rochers. 2,50 €; gratuit pour les - de 10 ans.
Tél. 03 88 70 19 16.**

HENRIDORFF

La vallée des écluses

L'échelle d'écluses d'Arzviller - Henridorff est un des sites remarquables du réseau des Voies navigables de France. Construite en 1853 afin de permettre au canal de la Marne au Rhin de franchir le seuil des Vosges, elle était constituée de 17 écluses réparties sur 3,8 km.
> Tous les jours de 8 h à 20 h, jusqu'au dimanche 31 décembre, à la Vallée des éclusiers. Gratuit. Tél. 03 87 07 47 51.

Pêche au carnassier

Organisée par l'AAPPMA de Dabo (sous réserve de détenir une carte de pêche délivrée par l'AAPPMA de Dabo). Pêche qui démarre une 1/2 heure avant le lever du soleil et qui se termine 1/2 heure après son coucher.
**> Tous les jours de 6 h à 20 h, jusqu'au dimanche 31 décembre, au port Sainte-Marie (de l'écluse n° 1 à l'écluse n° 4). Vallée des éclusiers.
Tél. 06 81 52 88 26.**

LAGARDE

Exposition de peintures

Martine Cadoret présente quelques-unes de ses œuvres et celles de quatre peintres de son atelier : Marylène Cabodi, Martine Fardel, Dominique Jacquot et Marie José Scandola.
**> Les lundis, mardis, jeudis, vendredis et samedis de 11 h 30 à 15 h 30 et de 19 h à 22 h 30 et les dimanches de 11 h 30 à 15 h 30, jusqu'au vendredi 30 juin, au restaurant le PK 209. Gratuit.
Tél. 09 51 10 05 10.**

PHALSBOURG

Petits Soldats

Nouvelle exposition temporaire dans le hall de la mairie. Vous pourrez y voir un ensemble de figurines représentant des soldats de la période napoléonienne. Ils sont en surtout plomb, peints ou non.
**> Tous les jours, sauf le samedi et le dimanche, jusqu'au jeudi 30 novembre, dans le Hall de la mairie. Gratuit.
Tél. 03 87 24 42 42.**

L'improvisation du regard

Exposition photos proposée par l'association Les blettes sauvages. Christophe Mayeur dévoile un double parcours de l'expression de la couleur : l'expression du regard brut, ou seul le rouge vient contrarier et allumer un contraste.
**> Les mardis de 17 h à 22 h, les vendredis et samedis de 17 h à 23 h et les dimanches de 16 h à 23 h, jusqu'au vendredi 30 juin, au Cotylédon, café culturel associatif. Gratuit.
Tél. 03 87 25 33 20.**

SARREBOURG

Des enfants extraordinaires

Lid Sirkis et Nicolas Muller, photographes, ont accepté de se livrer à la difficulté de photographier des enfants extraordinaires. Associé à des photographies personnelles, leur travail se veut une ouverture au monde du handicap et souhaite montrer que celui-ci n'interdit ni la beauté ni le bonheur.
**> Tous les jours de 10 h à 18 h, jusqu'au samedi 29 juillet, à la bibliothèque municipale Pierre-Messmer. Gratuit.
Tél. 03 87 03 28 52.**

SAMEDI ET DIMANCHE

SAMEDI 10 JUIN

Bals, repas et thés dansants

Dieuze : f*ête du jambon,* organisée par La Petite souris salinoise avec animations foraines, tombola, buvette. Restauration à 12 €, et soirée années 1980. À partir de 19 h, aux Salines royales. Gratuit. Tél. 06 45 51 23 75.

Moyenvic : *bal champêtre,* du Foyer rural de Moyenvic, animé par l'orchestre les Diamond's, à l'occasion du feu de la Saint-Jean, avec animation foraine, à 20 h, sur le terrain des sports. Gratuit. Tél. 06 13 65 81 05.

Concert, musique

Phalsbourg : *The Nechville Farmers.* Concert proposé par Les blettes sauvages, à 20 h 30, au café culturel associatif Le Cotylédon. Participation libre. Tél. 03 87 25 33 20.

Phalsbourg : *Ton Ton Gris Gris (cajun - zydeco),* concert proposé par Les blettes sauvages, à 20 h 30, au café culturel associatif Le Cotylédon. Participation libre. Tél. 03 87 25 33 20.

Puzieux : *concert,* avec la participation de la chorale Une autre histoire, à 20 h 30, à l'église. Participation libre. Tél. 03 87 01 36 01.

Fêtes, carnaval, kermesse

Moyenvic : *feu de la Saint-Jean du Foyer de Moyenvic,* avec bal champêtre animé par les Diamond's, marche nocturne aux flambeaux, animation foraine, buvette et restauration, embrasement du bûcher. À 19 h 30, sur le terrain des sports. Tél. 06 13 65 81 05.

Jeux, concours

Avricourt : *pêche à la truite,* concours de l'association Martin-pêcheur avec repas champêtre (sanglier à la broche), de 9 h à 12 h, à l'étang. 25 € (le repas et le concours) ; 15 € (le concours) ; 12 € (le repas). Tél. 06 20 80 90 03.

Sarrebourg : *loto* organisé par l'association de pêche d'Hangviller, à 20 h, à la salle fanfare. Réservations au 06 06 71 51 10. Tél. 03 88 00 67 73.

Marchés, brocantes, vide-greniers

Lorquin : *brocante semi-nocturne,* organisée par l'association Sportive lorquinoise, de 12 h à 22 h, au lotissement des Boulles. Repas à midi sur réservation : tél. 06 72 92 20 05 (13€). En soirée, pizzas - flamms (6 €). Petite restauration et buvette tout au long de la journée. Tél. 06 72 92 20 05.

Suisse : *vide-greniers nocturne,* organisé par le foyer rural Les Suisses, de 16 h à 23 h, à la mairie. Buvette et restauration. Gratuit. Tél. 03 87 86 10 95.

Val-de-Bride : *vide-greniers,* organisé par le foyer rural Val-de-Bride, dans la cour de l'école et autour de la salle socioculturelle, de 14 h à 21 h, à la salle socioculturelle Pierre Husson. Accueil des exposants à partir de 12 h. 2 € (non adhérent) ; 1,50 € (adhérents). Tél. 06 81 26 19 17.

Rencontres, conférences

Arzviller : *soirée hypnose relaxation,* proposée par la Bar Papar Hasard, avec Hugo Suguenot. Sans réservation. À 19 h, au bar Papar Hasard. Gratuit. Tél. 03 87 24 46 27.

Delme : *portes ouvertes à l'EHPAD Les Acacias,* avec à 12 h, repas sur réservation et dès 14 h 30, ouverture des portes pour découvrir les activités de l'EHPAD et partager un moment convivial. Au programme : médiation animale, exposition de photos, boîte à coucou, etc. De 12 h à 17 h, à l'EHPAD les Acacias. Gratuit. Tél. 03 87 01 38 84.

Sarrebourg : *rencontre avec Gaston Paul Effa,* invité par la Maison de la presse, qui dédicacera son ouvrage « Le miraculé de Saint-Pierre », de 10 h à 12 h et de 14 h à 17 h, à la Maison de la presse. Tél. 03 87 03 12 85.

Salons, foires, concours agricoles

Phalsbourg : *Phals'Bio,* foire bio réunissant 50 exposants (producteurs, associations, économie solidaire, écojardinage, bien-être, artisanat, etc.) Seront aussi au programme : des ateliers, animations, conférences et démonstrations de savoir-faire, de 10 h à 18 h, sur la place d'Armes. Gratuit. Tél. 06 21 83 14 43.

Spectacles, théâtre, contes

Avricourt : *soirée théâtre,* organisée par le conseil de fabrique, avec la compagnie du Tabouret. En première partie : « Allô Docteur ? », puis la comédie « Les aventures de Clovis Parker », dès 20 h 30, à la salle Notre-Dame. 7 € et 3 €. Tél. 06 20 58 18 67.

Delme : *Bébés lecteurs : « Ton jardin à la loupe ».* Quelles sont ces petites bêtes qui vivent dans ton jardin ? Viens vite à leur rencontre ! Au programme : des comptines et des histoires pleines de pattes. De 9 h 30 à 10 h, à la médiathèque. Animation pour les moins de 3 ans, sur inscription. Gratuit. Tél. 03 87 01 39 91.

Sarrebourg : *match d'improvisation.* La SADIC rencontre les Minous de Metz, pour un match qui promet une débauche d'improvisation piquantes et griffantes. À 20 h 30, au centre socioculturel. 6 € et 3 € (moins de 13 ans).

Sarrebourg : *« Entre rêve et cauchemar ».* Premier spectacle de danse présenté par les danseuses de L'Atelier danse à 20 h, à l'espace Le Lorrain. Ouverture des portes dès 19 h 30. 10 € (sur place), 8 € (en prévente) et gratuit (moins de 6 ans). Tél. 06 51 24 01 75.

Sports, sports de loisirs

Réchicourt-le-Château : *pétanque,* avec concours en doublette (2x3 boules), organisé par l'association Les Amis de l'Étang, de 13 h à 19 h, à la Cité de Bataville. Soirée pizzas-flamms dès 19 h. Tarif : 7,50 €. Réservations possibles. Tél. 06 62 65 60 33.

Stages, ateliers vacances scolaires

Sarrebourg : *formation tressage plessis,* organisée par l'Association les Amis des Jardins de Sarrebourg pour réaliser un jardin de curé en plessis de châtaignier et conception de décors en osier. La formation est dispensée par un maître vannier, de 9 h à 17 h, au couvent Saint-Ulrich. Repas de midi tiré du sac. 50 € et 40 € (adhérents). Tél. 06 22 71 57 41.

Sarrebourg : *fêtons le yoga,* stage organisé par Yoya Dam en lien avec la journée mondiale du yoga qui aura lieu, comme celle de la musique le 21 juin. De 10 h à 12 h, au centre socioculturel. Participation libre. Tél. 06 83 89 47 77.

DIMANCHE 11 JUIN

Concert, musique

Saint-Quirin : *Autour de Frescobaldi, musique dans l'Italie baroque.* L'ensemble « Il Delirio Fantastico », rassemble ses musiciens autour de l'orgue Silbermann, pour interpréter Frescobaldi et ses contemporains. À 17 h, à l'église priorale. Tarifs : 16 € ; 11 € ; gratuit (moins de 18 ans). Tél. 06 58 79 14 58.

Fêtes, carnaval, kermesse

Belles-Forêts : *repas paroissial* du conseil de fabrique, à 12 h, à la salle des fêtes (après la messe de 11 h en l'église de Bisping). 20 € (adultes) et 10 € (enfants). Tél. 03 87 86 56 15.

Bénestroff : *fête de fil en aiguille.* Expo-vente de tricots organisée par les Amis sans frontière avec des exposants autour du fil, différents ateliers, restauration, tombola. De 10 h à 18 h, à la salle polyvalente. Gratuit. Tél. 03 87 01 51 83.

Dolving : *fête du chien,* organisée par l'Association sportive et culturelle de Dolving, dès 9 h au stade municipal. Au programme : à 9 h, marche canine avec parcours de 7 km, repas de midi (à 12 €), apéritif - concert par la fanfare de Réding, présence de cor de chasse et à 14 h, début des activités canines. Buvette et grillades toute la journée et pizzas - flamms à 18 h 30. Tarifs : 2 € et gratuit (étudiants, scolaires et moins de 16 ans). Tél. 06 72 30 32 56.

Jeux, concours

Sarrebourg : *loto* de l'association de pêche d'Hangviller, à 14 h, à la salle de la Fanfare. Réservation : tél. 06 06 71 51 10. Tarifs : 3 € ; 20 €, douze cartons ; 15 €, sept cartons ; 3 €; l'unité. Tél. 03 88 00 67 73.

Randonnées, balades, visites guidées

Harreberg : *marche populaire* de l'Amicale des sapeurs-pompiers d'Harreberg-Sitifort. Deux circuits de 8 et 14 km aux alentours du village avec ravitaillement sur les circuits et en salle, jeu de piste pour les enfants et pizzas-flamms en soirée. De 7 h 30 à 15 h, à la salle des fêtes. Gratuit. Tél. 06 48 35 33 32.

Henridorff : *marche populaire,* de l'amicale des sapeurs-pompiers avec deux parcours (petit et grand), de 7 h à 15 h, à la salle socioculturelle. Restauration et buvette sur le parcours. Grillade et jambon à la broche proposés à la salle socioculturelle, avec menu pour enfants. Gratuit. Tél. 06 74 18 07 11.

Landroff : *balade gourmande,* organisée par les jeunes agriculteurs de Grostenquin - Morhange, de 9 h à 18 h, depuis l'EARL des 2 maisons. 20 €. Tél. 06 89 18 19 50.

Lesse : *apéro balade,* organisé par le conseil de fabrique de Lesse - Chenois et le conseil de gestion d'Holacourt. Balade de 7 km à travers les sentiers forestiers de Lesse - Chenois et apéro à mi-parcours, de 10 h à 21 h, dans la cour de l'école. Grillades, crudités, fromage et glace en fin de balade. Réservations : tél. 06 07 48 13 61 ou 06 70 43 03 14. Tarifs : 10 € et 5 € (moins de 12 ans).

Ce week-end, la Phals'Bio n'aura pas lieu à la salle des fêtes, mais en plein air, sur la place d'Armes. Photo archives RL

Salons, foires, concours agricoles

Phalsbourg : *Phals'Bio,* foire bio réunissant 50 exposants. Seront aussi au programme : des ateliers, animations, conférences et démonstrations de savoir-faire, de 10 h à 18 h, sur la place d'Armes. Restauration et buvette. Gratuit. Tél. 06 21 83 14 43.

Sports, sports de loisirs

Brouderdorff : *tournoi des familles,* de l'US foyer de Brouderdorff, à partir de 10 h 30 au stade. Baskets obligatoires et 3 joueurs licenciés masculins de plus de 16 ans au maximum sur le terrain. Restauration à 12 h sous chapiteau et pizzas flammes sur place ou à emporter dès 18 h. Tarif : 15 € par équipe. Tél. 03 87 23 76 69.

Marsal : *football : 15e tournoi des familles,* de l'Étoile sportive de Marsal, de 9 h à 17 h, au stade municipal. Chaque équipe sera récompensée. Buvette et restauration. 30 € par équipe. Tél. 06 75 76 40 58.

Stages, ateliers vacances scolaires

Hommarting : *peinture artistique.* Découverte et présentation des différentes techniques de peinture. De la couleur aux pigments, étude de la composition des pâtes colorées en vue de leurs fabrications. De 9 h à 12 h et de 14 h à 17 h, à l'atelier Rub-Eyck. 10 € et gratuit (moins de 10 ans). Tél. 06 63 63 26 61.

Sarrebourg : *formation tressage plessis,* organisée par l'association les Amis des Jardins de Sarrebourg pour réaliser un jardin de curé en plessis de châtaignier et conception de décors en osier. La formation est dispensée par un maître vannier, de 9 h à 17 h, au couvent Saint-Ulrich. Repas de midi tiré du sac. Tarifs : 50 € et 40 €(adhérents). Tél. 06 22 71 57 41.

URGENCES

Pharmacie de garde
Appeler Résogardes au 3237, 24/24 h.

Médecin de garde
Appeler Médigardes, tél. 0820 33 20 20, de 20 h à 8 h pour la Moselle et le 03 69 55 33 33 pour l'Alsace, de 20 h à 8 h.

Kinésithérapie
Composer le 15 (http:/urgencekine57.online.fr).

Urgences médicales
SMUR: tél. 15.

Vétérinaires
Sarrebourg : Clinique vétérinaire de la Sarre, 8 rue de Lunéville (tél. 03 87 23 83 39).
Blâmont : Du Pays Des Eoliennes (tél. 03 83 42 46 18).

Urgences médicales
SMUR : tél. 15 ou 03 87 03 76 39.

Gendarmeries
Fénétrange : tél. 03 87 07 60 08.
Lorquin : tél. 03 87 24 80 03.
Moussey : tél. 03 87 24 60 12.
Sarrebourg : tél. 03 87 03 10 72.
Phalsbourg : route des Glacis (tél. 03 87 24 10 08).
Dabo : rue Fontaine (tél. 03 87 07 40 06).
Autoroute : tél. 03 87 24 44 70.

Sapeurs-pompiers
Composez le 18.

Info Service
Drogue : tél. 08 00 23 13 13.

HAUT-CLOCHER

Tous ensemble pour la deuxième fleur

Photo RL

La deuxième fleur du village fleuri ayant été décernée en 2016 à la commune, le conseil municipal et les habitants se mobilisent pour maintenir un niveau de fleurissement et d'entretien général correspondant. Une journée citoyenne était donc le rendez-vous annuel de travaux d'améliorations et des plantations.
Pour l'édition 2017, un parterre fleuri supplémentaire a été créé aux abords du nouvel atelier municipal, ainsi que la pose d'une nouvelle canalisation d'alimentation de la fontaine du Muehlweg. Un repas a été ensuite pris en commun avec tous les participants.

DABO

Conseil de fabrique : nouvelle présidente

Le conseil de fabrique avec sa nouvelle présidente, Mme Raymonde Weber, au centre. Photo RL

Outre l'examen du bilan annuel des comptes 2016, la réunion du conseil de fabrique de la paroisse Saint-Blaise de Dabo, ce lundi après-midi au presbytère, a été marquée par l'élection d'un nouveau président.

Après trois mandats et vingt-deux années de présidence, Léonard Storck a dû passer la main, contraint et forcé en quelque sorte, en vertu d'un décret du 30 décembre 1908 concernant les fabriques des églises et les marguilliers (fabriciens).

Il cède donc sa place à Raymonde Weber (Ballerstein) élue à l'issue d'un vote à bulletin secret.

C'est la première fois que le poste de président est dévolu à une femme dans la paroisse Saint-Blaise.

Mme Weber pourra compter sur une équipe dynamique, renforcée par l'arrivée de deux nouveaux membres, Léon Fogel, qui en sera le secrétaire et Jean-Claude Kremer, fabricien.

Michèle Herber, membre sortant, continuera d'assurer la gestion financière du conseil. Léonard Storck, pour ses nombreux services rendus à la paroisse, est nommé président d'honneur. La paroisse l'honorera prochainement.

Outre la mise en place du planning nettoyage de l'église Saint-Blaise et de la chapelle Saint-Léon, la nouvelle présidente et son comité devront anticiper sur 2017 avec en point de mire trois événements majeurs dans la vie de la paroisse et de la communauté de paroisses Saint-Léon-IX :

– le jubilé d'or sacerdotal de l'abbé Sprunck, l'actuel desservant, dimanche 2 juillet à 10 h en l'église Saint-Blaise ;

– son départ à la retraite le 1er septembre prochain ;

– l'installation de son successeur, Serge Houpert, le 3 septembre lors de la grand-messe dominicale.

Souhaitons bon courage à la nouvelle présidente.

SOLIDARITÉ

langatte

456 marcheurs font avancer la recherche médicale à grands pas

456 marcheurs exactement ont participé hier à la marche solidaire organisée par la caisse locale pour la fondation Groupama, au profit, cette année, de la recherche contre la maladie de Charcot-Marie-Tooth, autour de l'étang du Stock.

Elles sont souvent confondues, du fait de leurs noms proches, tirés de celui qui les a identifiées toutes les deux, le professeur Charcot. La maladie de Charcot et la maladie de Charcot-Marie-Tooth sont bien deux pathologies différentes.

Comme la seconde reste moins connue que la première mais s'avère tout aussi invalidante, l'antenne mosellane de la fondation Groupama a choisi de lui dédier sa marche solidaire annuelle en reversant les bénéfices de la journée à l'association CMT-France regroupant les personnes touchées par cette maladie et les neuropathies assimilées.

« *Chaque année, nous devons choisir une nouvelle association* », rappelle Antoine Irlinger coordinateur de l'opération. Les marcheurs avaient rendez-vous à la base de loisirs de Langatte dès 8 h hier matin. Trois parcours s'offraient à eux : de 8, 12 et même 22 km pour les clubs de marche, nombreux à s'être engagés dans l'opération.

Coup d'envoi samedi soir

Le coup d'envoi avait été symboliquement donné samedi soir en même temps que celui du match du HBC à l'espace Pierre-de-Coubertin. Marie-Hélène, diagnostiquée dans la petite enfance, aujourd'hui âgée de 31 ans, a lancé la balle de match. « *Ma fille a accepté et tenait à être présente*, indique Sonia Lauth, déléguée pour l'Alsace et la Lorraine de CMT France. *En venant sur le terrain, elle espérait toucher le public et l'attirer à la marche du lendemain.* » Les joueurs du HBC étaient de la partie hier aussi.

L'évolution lente de la maladie permet à Marie-Hélène de tenir encore sur ses jambes. Dimanche, Zoé, une fillette de 8 ans, atteinte elle aussi par la maladie s'est élancée, en fauteuil elle, sur la piste accessible aux personnes à mobilité réduite que les organisateurs ont veillé à intégrer à la manifestation. Cette dernière s'est terminée autour d'un repas convivial dans l'ambiance animée par l'association des Walysiens de Sarrebourg, le centre équestre de Réding et le club des Rétromobiles de Réding-Sarrebourg.

« *Sur le site choisi, nous pouvions disposer d'infrastructures conséquentes, ce qui nous évitait de dépenser de l'argent dans la location de matériel et d'avoir ainsi davantage à reverser à CMT-France* », précise Antoine Irlinger. Dans le même esprit, Maître Pierre a donné des flamms pour le service de restauration rapide et Sanichauf, les fromages associés au repas préparé par le traiteur Reinhardt.

« *Les fonds serviront à soutenir l'accès au diagnostic, les malades et leurs proches et la recherche* », énumère Sonia Lauth qui compte avec les fonds récoltés parvenir à financer une rencontre annuelle familiale à Paris entre tous les adhérents de la structure.

Actuellement, deux programmes d'essais médicamenteux sont en cours pour la CMT 1-A, la plus fréquemment décelée. « *La maladie est aussi rare car elle est aussi rarement diagnostiquée*, souligne Sonia. *Elle peut survenir dans l'enfance pour les formes les plus rapidement évolutives et invalidantes mais quand les symptômes, très variables d'une personne à l'autre, apparaissent dans les deuxième et troisième âges de la vie, les malades attribuent leur faiblesse soudaine au vieillissement alors, sans chercher une autre cause.* »

Si la médecine ne permet pas de corriger les mutations qui portent sur 80 gènes différents, poser le diagnostic peut ouvrir droit à des dispositifs d'aides visant au moins à faciliter l'existence des malades et de leur entourage. Avec leur don de plusieurs milliers d'euros issus des recettes des repas, les marcheurs ont mis la balle dans le camp des chercheurs.

Cl. F.

Les organisateurs de la marche solidaire ont remis le chèque à CMT France devant la quarantaine de bénévoles mobilisés hier, les participants attendus aux abords de l'étang du Stock qui ont reçu la visite surprise des joueurs du Handball-club de Sarrebourg, parrain de la manifestation. Photo Laurent MAMI

Samedi soir, Marie Hélène Lauth avait donné le coup d'envoi du match remporté par le HBC. Photo Laurent CLAUDE

le chiffre

8 100

C'est en euros le montant du chèque remis dès hier par la fondation Groupama pour la lutte contre les maladies rares à l'association CMT- France choisie comme bénéficiaire de la marche solidaire organisée au nom des caisses du département de la Moselle. Une enveloppe complémentaire d'un montant de près de 1 000 € devrait abonder encore le don une fois que les organisateurs auront finalisé le décompte des charges et recettes de la journée.

PHALSBOURG

Christine et Stéphan sont unis

Odette Gully, première adjointe au maire, a célébré le mariage pour le meilleur et rien que pour le meilleur de Christine Brennemann et de Stéphan Hémmert. Christine Brennemann est âgée de 44 ans et exerce le métier de professeur d'allemand ; elle est la fille de Bernard Brennemann retraité et de Pauline Bier retraitée qui résident à Saint-Jean-Kourtzerode. Stéphan Hemmert est âgé de 43 ans et exerce la profession d'administrateur informatique. Il est le fils d'Adrien Hémmert, décédé, et de Marcelle Schmitt, retraitée, qui est domiciliée à Rahling. Toutes nos félicitations aux nouveaux époux.

XOUAXANGE

Deux oui pour un nom

Le maire Maurice Pelletreau a uni Jennifer Randrianarivo, conseillère en gestion de droits avec Grégory Schneider, cadre commercial, tous deux domiciliés à Xouaxange. L'archiprêtre Paul Baillot a ensuite célébré le mariage religieux en l'église Saint-Rémy. Nos félicitations et nos meilleurs vœux de bonheur.

AUJOURD'HUI

Animation

Saverne. *Ouverture des locaux du cercle ferroviaire de la Licorne.* On y trouvera des réseaux ferroviaires en fonctionnement aux échelles N et H0. Les enfants pourront jouer au train et participer à un atelier de construction de maisons miniatures. Restauration, knacks et tartes flambées midi et soir. De 9 h à 12 h et de 13 h à 18 h. Au centre Louise Weiss. Tél. 03 88 03 26 70.

Randonnées, balades, visites guidées

Berling. *Marche de l'amitié.* 9e édition organisée par le foyer sport et culture de Berling. Circuits de 6 et 10 km. Restauration proposée sous chapiteau aux marcheurs et non marcheurs. Inscription sur place. De 9 h à 14 h. À côté de l'ancienne salle des fêtes. Gratuit. Tél. 03 87 08 03 00.

Dabo. *Pèlerinage à la Chapelle Saint-Fridolin* proposé par le club vosgien du Pays de Dabo. Randonnée de 13 km. Départ à la place des Bergers de Schaeferhof. Repas payant sur place (sur réservation). Guide du jour Bernadette Schwaller au 06 83 36 09 95. À 9 h. Place des Bergers à Schaeferhof. Gratuit. Tél. 03 87 25 17 65.

Rencontres

Saverne. *10e Rendez-vous avec les religions.* L'association « Cultures et Religions » propose une rencontre sur le thème « Notre jardin est un chemin qui mène de l'autre à l'un ». De 10 h à 18 h. Au jardin public interreligieux. Tél. 03 87 24 43 26.

DEMAIN

Concert, musique

Saverne. *Soirée des lauréats de l'Ecole de musique.* À 20 h. Au château des Rohan. Gratuit. Tél. 03 88 91 32 25.

Randonnées, balades, visites guidées

Saverne. *Roseraie.* Visite de ce beau jardin qui fait la fierté de la ville de Saverne avec ses innombrables rosiers. Tous les jours de 10 h à 19 h, à la Roseraie. 2,50 €. 2 € tarif groupe. Tél. 03 88 91 80 47.

Spectacles, théâtre

Phalsbourg. « *Les jardins en vers vert* ». Animation proposée par la médiathèque intercommunale de Phalsbourg dans le cadre des Insolivres. Sortie adaptée aux seniors et public porteur de handicap. À 15 h. Médiathèque intercommunale. Gratuit. Tél. 03 87 24 40 40.

Stages, ateliers vacances scolaires

Dabo. *Sculpture sur bois.* Atelier proposé par l'association Art et sculpture sur bois avec Daniel Condé sur rendez-vous. Renseignement : 06 65 62 85 69. Tous les jours à l'Espace Léon-IX.

URGENCES

Pharmacies de garde

Château-Salins, Delme, Vic-sur-Seille, Dieuze et Morhange : pour joindre la pharmacie de garde, téléphoner au 32 37 ou sur internet : www.3237.fr.

Insming : pour joindre la pharmacie de garde, téléphoner au commissariat de police de Sarreguemines, tél. 03 87 98 42 54.

Médecins de garde

Insming, Bénestroff et Francaltroff, Château-Salins et Vic-sur-Seille, Aulnois-sur-Seille et Nomeny, Dieuze, Morhange, Delme : numéro d'appel unique, tél. 0820 33 20 20.

Chirurgien-dentiste

Appeler le Centre 15 : tél. 15 qui indiquera le chirurgien-dentiste de garde le plus proche de son domicile.

Hôpitaux

Château-Salins : tél. 03 87 05 54 54 (standard) ; radiologie 03 87 05 54 59 ; cabine : 03 87 05 22 35.

Dieuze : tél. 03 87 05 02 00 (standard général) ; tél. 03 87 05 02 47 (EHPAD).

Sage-femme

Dieuze : Catherine Chicha-Hamant, tél. 06 19 81 88 54.

Morhange : Karine Schmitt, tél. 03 87 05 36 63.

Maintien à domicile

Réseau territorial de santé Regesa : maintien des personnes âgées à domicile, pour tout l'arrondissement de Château-Salins, tél. 03 87 05 02 99.

Urgences médicales

SMUR : tél. 15.

Gendarmeries

Albestroff : 5, rue du Stade, tél. 03 87 01 60 61.

Château-Salins : 4, rue de Metz, tél. 03 87 05 10 29.

Delme : rue Maurice-Vautrin, tél. 03 87 01 30 20.

Dieuze : chemin Halbuterie, tél. 03 87 86 05 78.

Morhange : 11, rue Albert-Schweitzer, tél. 03 87 86 18 44.

Vic-sur-Seille : 5, rue Pierre-Saffroy, tél. 03 87 01 10 08.

Sapeurs-pompiers

Permanence : tél. 18.

DANS UNE SEMAINE

LUNDI 12 JUIN

Expositions

Lagarde : *exposition de peintures,* Martine Cadoret présente quelques-unes de ses œuvres et celles de quatre peintres de son atelier : Marylène Cabodi, Martine Fardel, Dominique Jacquot, Marie José Scandola. Les lundis, de 11 h 30 à 15 h 30 et de 19 h à 22 h 30. Jusqu'au vendredi 30 juin. Restaurant le PK 209. Gratuit. Tél. 09 51 10 05 10.

Jeux, concours

Dieuze : *partie de scrabble,* proposée par l'Amicale des Salines Dieuze. À 14 h. Amicale des Salines. Animation gratuite dans le cadre de la carte de membre de l'Amicale. Tél. 03 87 05 14 91.

Randonnées

Dieuze : *marche du lundi,* proposée par l'Amicale des Salines Dieuze. Balade de 2 à 3 heures. Tenue et équipement souhaités. Encadrement par Jean-Marie Jayer et Gilbert Quack. Inscription à l'amicale pour la saison. Départ à 13 h 30, depuis l'Amicale des Salines. 10 €, la saison. Tél. 03 87 05 14 91.

Rencontres, conférences

Vic-sur-Seille : *atelier mémoire,* proposé par l'Association familiale du Saulnois, en partenariat avec la Fédération des seniors de Moselle. Atelier sur 11 séances de 2 heures, pour un groupe de 10 à 15 personnes âgées de plus de 55 ans. Chaque séance aborde de manière théorique un thème sur la mémoire, accompagné d'exercices ludiques. De 9 h 30 à 11 h 30. Jusqu'au vendredi 7 juillet. Association familiale du Saulnois. Gratuit. Tél. 03 87 05 91 37.

Sports

Albestroff : *cours de danse,* dispensés chaque lundi (débutant) et chaque jeudi (confirmé) pour apprendre les pas pour les uns, ou se perfectionner pour les autres. À 19 h 30. Jusqu'au jeudi 29 juin. Salle du foyer rural. Tél. 06 76 12 49 98.

Marthille : *pêche.* Les cartes sont vendues sur site par le régisseur. Jusqu'au dimanche 5 novembre. Étang communal. 60,60 €. Tél. 03 87 86 24 40.

Stages

Dieuze : *cours de théâtre,* pour les 6 à 12 ans, proposés par la MJC et animés par Sabrina Rohr et Benoît Charrier. De 18 h à 19 h. Jusqu'au lundi 26 juin. MJC centre social Jacques Prévert. Tél. 03 87 86 97 41.

CHÂTEAU-SALINS

Les U11 à l'honneur

Le terrain d'honneur a servi de cadre aux rencontres de jeunes. Photo RL

Les huit équipes qui composent le groupe des U11 (Château-Salins 1 et 2, Dieuze 1 et 2, Vergaville, Morhange 1 et 2, Nébing) se sont retrouvées dernièrement pour marquer la fin de saison, en participant à un tournoi organisé spécialement pour eux, à Château-Salins, par les responsables du club local.

Chaque équipe a joué deux rencontres et l'après-midi sportif s'est clôturé par un bon goûter préparé par les mamans des joueurs du FCC.

Les résultats du jour sont les suivants : Château 1 - Dieuze 1 (0 - 2) ; Vergaville - Morhange 1 (0 - 5) ; Château 1 - Vergaville (2 - 1) ; Dieuze 1 - Morhange 1 (0 - 4) ; Nébing - Château 2 (1 - 0) ; Dieuze 2 - Morhange 2 (3 - 1) ; Nébing - Dieuze 2 (1 - 1), Château 2 - Morhange 2 (0 - 1).

NUMÉROS

Services

CGE (Compagnie générale des eaux) : tél. 0810 463 463.

Taxis : Alésia Services, tél. 03 87 05 21 22. À Baronville, Grostenquin, Morhange et Albestroff taxi Patrick, tél. 03 87 86 30 00, 06 03 30 52 94 ; à Morhange, Gaillot, tél. 03 87 86 40 19. À Château-Salins, Alésia Services, tél. 03 87 05 21 22.

Syndicat des eaux de Rodalbe : astreinte, tél. 06 80 75 46 31.

Social

Soins à domicile pour personnes âgées : à Albestroff, tél. 03 87 01 60 71 ; à Château-Salins, tél. 03 87 05 21 29 ; à Dieuze, tél. 03 87 01 60 71 ; à Vic-sur-Seille, tél. 03 87 01 12 30.

Relais Seniors Vic-Château : tél. 03 87 05 91 37.

Loisirs

Piscine à Val-de-Bride : de 9 h à 12 h.

Office de tourisme : à Dieuze, 10, place de l'Hôtel de ville, de 10 h à 12 h 30 et de 14 h à 18 h, sauf lundi, tél. 03 87 86 06 07 ; à Vic-sur-Seille, 10, place du Palais, de 9 h 30 à 12 h 30 et de 13 h 30 à 18 h, sauf lundi, tél. 03 87 01 16 26.

ANIMATIONS

hier après-midi et soir

Pentecôte : maintenant Marsal préfère la fête

Hier après-midi et en soirée, le village de Marsal a inauguré sa nouvelle manifestation, Pentecôte en fête et en feu. En remplacement de la marche gourmande, cet événement a su combler les petits et les grands.

Pour passer de la traditionnelle marche de la Pentecôte à sa nouvelle formule d'animations, il n'a fallu à la municipalité de Marsal et aux membres du foyer rural qu'à trouver les bons ingrédients : « *Un rassemblement populaire, pour les familles, suscitant l'intérêt d'un public le plus large possible, avec une qualité pour tout ce qui est proposé* », détaille le maire de Marsal, Bernard Calcatera. Après avoir laissé mijoter le tout le temps d'un après-midi et d'une soirée, la nouvelle recette baptisée Pentecôte en fête et en feu a su mettre en appétit les spectateurs, certainement déjà prêts à une deuxième tournée en 2018.

Des marionnettes à la place du maire

« *Pour nous, c'est un challenge* », assure Bernard Calcatera. Car après plusieurs années d'animation du village lors de la Pentecôte avec une marche gourmande, les organisateurs et volontaires ont eu envie d'un nouveau défi. Ce dernier s'est concrétisé pour la première fois hier sous la forme d'une grande journée festive dédiée aux arts du cirque, à la musique et aux arts de la rue en général.

En se rapprochant de nombreuses compagnies, des temps forts ont été mis en place dès 14 h 30, jusqu'à la tombée de la nuit. « *Nous souhaitons développer des activités pour tous, les petits et les grands.* » C'est chose faite ! Devant le bâtiment du périscolaire, de jeunes jongleurs sont parvenus à faire voltiger quelques balles. En face de l'église, des grands-parents se sont empressés de s'asseoir à proximité d'une grosse citrouille dans laquelle ils ont fini par prendre place. Même la mairie est devenue, à l'occasion de cette manifestation, un théâtre dédié aux marionnettes.

En famille

Les fidèles marcheurs également ont plutôt été séduits par ce changement. Pour Francine et Martine, pas question de déroger à leur rendez-vous du jour de la Pentecôte. « *Sauf que cette année, nous avons pu venir avec nos petits-enfants*, sourient-elles. *D'habitude, lorsque l'on parle de marche, ils ne sont pas toujours partants pour nous accompagner. Cette fois, c'est différent !* »

Et plutôt étonnant : il n'y a qu'à Marsal que les promeneurs ont pu voir un pianiste jouer de son instrument… à l'intérieur d'un taxi londonien. Pour ceux qui préféraient tout de même les efforts, une visite guidée et théâtralisée du village a été proposée. Sur le thème du sel, bien entendu !

La commune et le foyer rural ont mis les petits plats dans les grands à l'occasion de cette nouvelle marmite : du cirque aérien, du spectacle de feu, des concerts et un feu d'artifice ont illuminé la tombée de la nuit.

G. T.

Notre galerie photos sur le site du *Républicain Lorrain* www.republicain-lorrain.fr

Les participants ont eu droit à une visite guidée et théâtralisée de la cité du sel. Avec au programme, une bonne dose d'humour et de rires. Photos RL

Se faire raconter un conte et se faire chanter des chansons à l'intérieur d'une citrouille ? Oui, c'est possible…

DIEUZE

Les nageurs de l'UNSS se jettent à l'eau

Les jeunes nageurs réunis avant les épreuves. Photo RL

Pour la troisième année consécutive, le district UNSS du Pays du Sel, conduit par Patrick Claudon, a poursuivi ses activités à la piscine de Val-de-Bride.

Une quarantaine d'élèves des collèges d'Albestroff, Dieuze, Morhange, Château-Salins et Delme ainsi que du club de natation, se sont rencontrés amicalement sur différentes épreuves réparties entre course, relais, nage avec palmes et épreuves de sauvetage.

Tout un programme placé sous la surveillance des maîtres nageurs et avec la collaboration du syndicat intercommunal de la piscine de Val-de-Bride, qui a mis ses installations à la disposition pour un après-midi détente et sportif entre tous les encadrants et les élèves.

Cette rencontre s'est clôturée autour d'un petit goûter réconfortant.

FRANCALTROFF

Une quatrième bougie pour le *P'tit Mag*

Les rédacteurs en herbe ont soufflé la 4e bougie du* P'tit Mag, *en présence de leurs parents et d'élus locaux. Photo RL

Quatre ans déjà que des enfants de Francaltroff et des villages environnants, tous scolarisés dans la commune, rédigent le *P'tit Mag*. Ce journal trimestriel est ensuite distribué dans toutes les boîtes aux lettres de la localité.

Depuis sa création, de nombreux rédacteurs ont défilé au sein de l'équipe, qui se réunit à raison d'une fois tous les quinze jours, le samedi matin.

Les aînés ont rejoint le collège. De plus jeunes ont rallié le groupe existant et la belle aventure continue sous l'œil de trois bénévoles.

Pour choisir les thèmes abordés, petits et grands se laissent guider par leur imagination. Souvenirs de vacances, recettes de cuisine, sujets d'actualité, vie scolaire, mots croisés, tous les sujets sont traités minutieusement, parfois avec le précieux soutien de leurs enseignantes.

Comme de coutume, à l'approche des vacances d'été, et pour remercier les enfants de leur travail, ils ont été conviés avec leurs parents par la municipalité, à partager un moment de convivialité et fêter ce 4e anniversaire.

ALBESTROFF

Deux belles naissances

L'an dernier, Antoinette Beauvais, domiciliée rue Sainte-Anne à Albestroff, avait eu l'agréable surprise de voir s'établir, sur le poteau électrique implanté devant sa maison, un jeune couple de cigognes.

La famille a suivi avec intérêt le ballet des échassiers qui, brindille après brindille, ont édifié leur nid. Elle a ensuite observé la couvée des œufs et espérait voir naître les cigogneaux.

Malheureusement, il n'en a rien été, notamment en raison des mauvaises conditions climatiques !

Quelque temps après, le couple de cigognes est parti. Avec surprise, la famille Beauvais a vu ce couple réinvestir son nid préparé l'an passé et la femelle y pondre.

Depuis quelques jours, de la fenêtre du premier étage de la maison, on peut voir deux cigogneaux attendre avec impatience la becquée qui leur permettra bientôt de prendre leur envol.

Cette année, le couple d'échassiers a donné naissance à deux cigogneaux. Photo RL

CHENOIS

Trottoirs : les travaux sont terminés

Le montant des travaux s'élève à 14 000 €. Photo RL

Le maire Albert Sanson et Charles Moser, premier adjoint, ont accueilli Jeanine Berviller, conseillère départementale du canton du Saulnois, pour constater la fin des travaux d'urbanisme, dans le cadre de la convention Amiter (Aide mosellane à l'investissement des territoires).

Mise en place par le conseil départemental, cette aide permet aux communes de financer certains projets.

La subvention accordée est de 4 000 €, pour un montant total de 14 000 €, relatifs à la réfection d'une partie des trottoirs ainsi qu'au remplacement de l'éclairage public vétuste par des lampadaires avec ampoules LED. Ceci, afin de réaliser de substantielles économies d'énergie.

NÉCROLOGIE

Mme Simone Pernet

ORON. - Nous apprenons le décès de Mme Simone Pernet, à l'âge de 93 ans. Doyenne du village, Mme Pernet est née à Sorèze dans le Tarn.

Avec son époux Jules, elle a eu neuf enfants et a eu le bonheur d'être la grand-mère de trois petits-enfants. Elle a eu la douleur de perdre son mari le 9 juin 1979 et a continué de gérer sa famille.

Très appréciée et active, Mme Pernet aimait s'occuper de son jardin et de ses fleurs. Elle adorait recevoir sa famille et ses amis.

La cérémonie religieuse aura lieu le mardi 6 juin à 10 h 30, en l'église Saint-Pierre-aux-Liens d'Oron suivie de l'inhumation au cimetière communal.

Nos condoléances à la famille.

Mme Ida Havouist

MARTHILLE. - Nous apprenons le décès à son domicile de Mme Ida Havouist survenu le 3 juin à son domicile, dans sa 93e année.

Doyenne du village, elle était née Barbier le 4 septembre 1924. La défunte avait épousé Henri Havouist en juin 1951 qu'elle avait eu la douleur de perdre en septembre 1983.

De cette union est née Marie Françoise épouse Tonnelier, domiciliée à Adelange.

Elle avait la joie de compter deux petits-enfants : Loïc et Yannick ainsi que deux arrière-petits-enfants : Line et Paul.

Mme Ida Havouist était une personne aimable et discrète.

La cérémonie religieuse aura lieu le mercredi 7 juin à 14 h 30, en l'église Saint-Jean-Baptiste de Marthille suivie de l'inhumation au cimetière communal.

Nos condoléances à la famille.

BLOC-NOTES

CHAMBREY

Bénédiction du calvaire

Le calvaire récemment restauré sera béni, après la messe de 10 h 30, par les abbés Patrick Bence et Jean-Marie Groutsch. Les paroissiens se rendront en procession de l'église au calvaire.

> Dimanche 11 juin à 10 h 30. Cimetière. Pascale Michel. Tél. 06 08 85 49 38.

CHÂTEAU-SALINS

Vente de cartes de pêche de l'AAPPMA de Château-Salins

> Les lundis, mardis, mercredis, jeudis et vendredis de 9 h à midi et de 14 h à 19 h et les samedis de 9 h à midi et de 14 h 30 à 17 h 30. Jusqu'au samedi 30 décembre. Magasin Vert. Thomas Noel. Tél. 06 72 46 72 08.

Circulation réglementée

En raison des travaux, rue Blahay, la circulation sera exceptionnellement autorisée pour les riverains dans les deux sens avec sortie par la rue de Strasbourg. La rue Martin L'Huilier sera autorisée aux riverains à partir de son intersection avec la rue Poincaré.

> Tous les jours de 7 h à 23 h. Jusqu'au jeudi 30 novembre. Rue Blahay. Mairie. Tél. 03 87 05 10 52 ou population.chateausalins @orange.fr

Stationnement et circulation réglementés

En raison d'importants travaux d'assainissement et de voiries, la circulation et le stationnement seront réglementés rue Blahay, Martin L'Huillier et du 17-Novembre.

> Tous les jours de 8 h à 18 h. Jusqu'au vendredi 15 septembre. Mairie. Tél. 03 87 05 10 52.

NÉBING

Fermeture du secrétariat de la mairie

En cas d'urgence, possibilité de contacter le maire ou les adjoints.

> Tous les jours. Jusqu'au mardi 6 juin. Rue Général Leclerc.

Le journal de Saint-Avold
LE RÉPUBLICAIN LORRAIN
Boulay - Creutzwald - Bouzonville

LÉGISLATIVES *boulay-st-avold*

Les réunions et les rencontres électorales

Aujourd'hui

André Wojciechowski : (Les républicains-UDI) : à 17h30 passage à Creutzwald ; à 19h réunion au siège 1 de la Houve à Creutzwald.

Ridouan Faresse (Sans étiquette) : à 19h30, au centre social ASBH, place du Bas Steinbesch à Faulquemont.

Demain

André Wojciechowski : (Les républicains-UDI) : à 16h, passage à Thicourt, Thonville et Arraincourt ; à 17h, réunion au foyer des Cerises à Dourd'hal ; à 19h30, réunion au foyer à Jeanne d'Arc.

Kevin Pfeffer (Front National) : à 10h sur le marché de Bouzonville ; à 14h à Freistroff ; à 16h à Piblange ; à 17h à Gomelange.

Hélène Zannier (La République en Marche) : à 19h30, réunion dans la salle du Bas Steinbesch à Faulquemont.

Paola Zanetti (Parti socialiste) : à 9h45 à Ebersviller ; à 10h45 à Helstroff ; à 11h45 à Piblange ; à 14h à Gomelange ; à 15h à Anzeling ; à 16h à Freistroff ; à 17h à Vaudreching ; à 18h à Alzing ; à 20h réunion publique au complexe sportif à Bouzonville.

URGENCES

Services de garde

Pharmacie : après 19h faire le 3237.

Aide médicale urgente : tél. 15. **Médecin des régimes général et minier** : Saint-Avold, Carling, L'Hôpital, Diesen, Porcelette, Folschviller, Valmont, Faulquemont, Grostenquin, Creutzwald, Falck, Hargarten-aux-Mines, Merten, Hamsous-Varsberg, Guerting, Boulay, Bouzonville : de 20h à 8h, appeler le 0 820 332 020.

Dentiste : tél. 15.

Sapeurs-pompiers : tél. 18.

Hôpitaux :
Saint-Avold : Groupe Sos Santé (Hospitalor) : tél. 03 87 91 14 44.
Creutzwald : tél. 03 87 29 46 00.
Boulay : 03 87 79 40 00.

Ambulances : tél.15. Boulay : tél. 03 87 57 33 33. Bouzonville : tél. 03 97 78 32 70

Gendarmeries
Folschviller : 13 impasse Sainte Geneviève tél. 03 87 92 10 17.
Faulquemont : tél : 03 87 00 32 10.
Brigade de l'autoroute- tél. 03 87 29 42 70.
Grostenquin : tél. 03 87 01 70 04.
Creutzwald : 18 rue de Longville tél. 03 87 93 00 02.
Boulay : 2 rue Sainte-Croix Tél. 03 87 79 11 11.
Bouzonville : 7 rue de la Petite Suisse tél. 03 87 78 23 52.

Commissariat de police :
Saint-Avold : 2 rue Foch tél. 03 87 92 18 97.
Freyming-Merlebach : 39 rue Pasteur au 03 87 04 47 10.

RÉPUBLICAIN-LORRAIN

Le Républicain Lorrain Woippy
Annonces légales : 03 87 34 19 62 ; LRLLEGALES@ republicain-lorrain.fr
Avis mortuaires : 03 87 34 16 50 ; LRLAVISMORTUAIRE@ republicain-lorrain.fr
Centres relations clients (abonnements, ventes...) au 0809 100 399 LRLCLIENTS@ republicain-lorrain.fr
Petites annonces : 0810 57 00 00 LRLPAWOIPPY@ republicain-lorrain.fr
Standard : 03 87 34 17 89.

Rédaction locale de Saint-Avold
13 rue Poincaré, Carré Mertzelle tél. 03 87 29 68 73. E-mail : LRLSAINTAVOLD@republicain-lorrain.fr ; fax 03 87 29 68 79.
Annonces, publicité : tél. 03 87 29 69 44 ou au 03 87 29 69 43. E-mail : annecaroline.grussbanon@republicain-lorrain.fr
RL voyages Havas Saint-Avold : ouverte du lundi au vendredi de 9h à 12h et de 14h à 18h, et le samedi, de 9h à 12h. Tél. 03 87 00 30 20. E-mail : ag.ltstavold.rl@havasvoyages.fr

CINÉMAS

Le Paris à Forbach
Fermé ce jour.

Méga Kiné à Freyming-Merlebach
Conspiracy : à 11 h 15, 13 h 45, 15 h 45, 17 h 45, 20 h et 22 h.
De toutes mes forces : à 13 h 45.
Marie Francine : à 11 h 15, 13 h 45, 15 h 45, 17 h 45, 20 h et 22 h.
The jane doe identity : à 11 h 15, 13 h 45, 15 h 45, 17 h 45, 20 h et 22 h.
Pirates des Caraïbes : la vengeance de Salazar : À 11 h, 13 h 45, 16 h 15, 19 h 40 et 22 h 15. En 3D à 15 h 15, 18 h et 21 h.
Le roi Arthur : la légende d'excalibur : à 11 h 15, 16 h 15 et 19 h 45. En 3D à 13 h 45 et 22 h 15.
Alien Covenant : à 11 h 15, 13 h 45, 16 h 15, 19 h 45 et 22 h 10.
Braquage à l'ancienne : à 22 h 10.
Get Out : à 20 h et 22 h 10.
Les gardiens de la galaxie 2 : à 11 h, 13 h 45 et 22 h 15. En 3 D à 16 h 15 et 19 h 45.
Sous le même toit : à 11 h 15 et 13 h 25.
Fast and furious 8 : à 16 h et 19 h 30.
Les schtroumpfs et le village-perdu : à 13 h 45 et 18 h.
Baby boss : à 11 h 15 et 16 h.
La Belle et la bête : à 11 h.

Forum à Sarreguemines
Conspiracy : à 11 h, 13 h 45, 17 h 45 et 20 h.
Marie-Francine : à 11 h, 13 h 45, 17 h 45 et 20 h.
Pirates des Caraïbes : la vengeance de Salazar : À 11 h, 14 h, 16 h 30 et 20 h.
L'amant double : à 11 h, 14 h, 16 h 30 et 20 h.
Le roi Arthur : la légende d'excalibur : à 14 h et 20 h.
Les fantômes d'Ismaël : à 16 h 30 et 20 h.
Alien : covenant : à 16 h 30 et 20 h.
Problemos : à 15 h 45.
Get Out : à 13 h 45 et 17 h 45.
Les gardiens de la galaxie 2 : à 11 h et 14 h.
Les Schtroumpfs et le village perdu : à 11 h et 13 h 45.
Baby Boss : à 11 h et 15 h 45.
Jour J : à 15 h 45.
De toutes mes forces : à 11 h, 15 h 45, 17 h 45 et 20 h.

Salle Truffaut à Saint-Avold
Pas de séance ce jour.

PATRIMOINE — *office de tourisme*

Nouvelles cartes postales

L'Office de tourisme de Saint-Avold a créé deux nouvelles cartes postales grand format (15x20 cm) à l'effigie de la Basilique Notre-Dame de Bon Secours. Tous les bénéfices des ventes seront reversés au conseil de fabrique Saint-Nabor pour les travaux de rénovation de la Basilique Notre-Dame de Bonsecours. Prix : 1,50 € pièce.

La basilique, lieu de pèlerinage à Saint-Avold. Photo DR

SOCIÉTÉ — *saint-avold*

Droits des femmes et des familles

La juriste du CIDFF assurera au mois de juin deux permanences d'informations juridiques au bureau des permanences de la mairie de Saint-Avold sise rue des Américains les mardis 6 et 20 juin de 8h30 à 11h30.

Elle vous accueillera de manière anonyme, gratuite et confidentielle pour tout renseignement sur vos droits (séparation, pension alimentaire, logement, consommation, droit pénal, aide aux victimes...) et pourra également vous aider dans vos démarches juridiques et administratives.

Pour tout renseignement ou pour connaître nos autres lieux de permanence : 03 87 84 30 00 bureau 25.

Permanence concernant vos droits. Photo archives RL

POLITIQUE — *élections législatives*

La Moselle à cœur

Droit local, place de la Moselle dans le paysage politique, emploi… Autant de thèmes portés par le parti des Mosellans qui veut construire l'avenir en gardant les racines d'avant 1870.

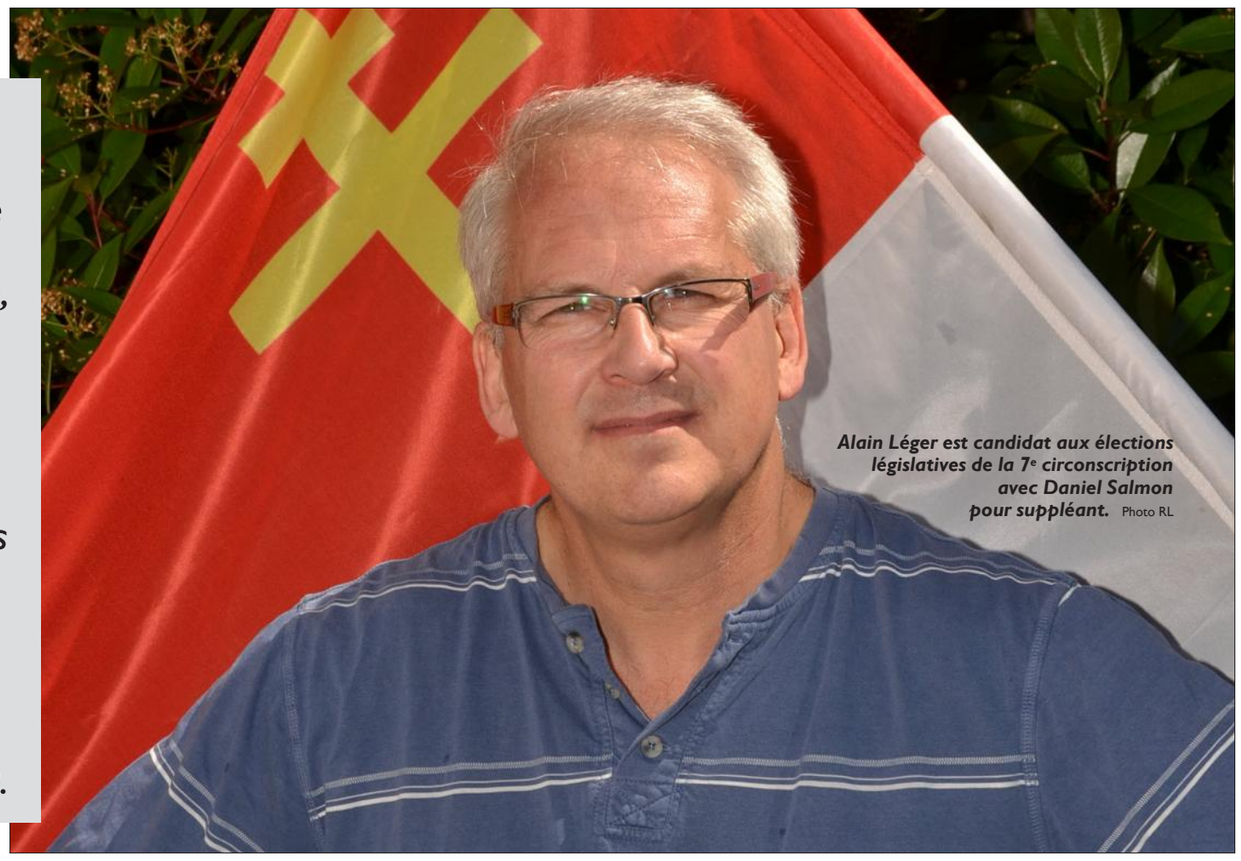

Alain Léger est candidat aux élections législatives de la 7e circonscription avec Daniel Salmon pour suppléant. Photo RL

Infirmier en cardiologie à Metz, Alain Léger se présente aux élections législatives de la 7e circonscription, avec pour suppléant Daniel Salmon. Avec le parti des Mosellans, il veut « construire l'avenir en gardant nos racines ».

Pourquoi vous lancer en politique ?

Alain LÉGER, candidat du Parti des Mosellans : « Je suis attaché à la Moselle et à ses spécificités. Mon engagement politique a été déclenché par la réforme territoriale de 2015 où j'ai pris conscience de la réalité du terrain. Celle d'une politique menée par des lobbies, notamment dans le cadre de la mutuelle obligatoire. En Moselle, le système est plus solidaire que dans le reste de la France. »

Le droit local est une vos priorités…

« Les gens pensent que le droit local est un acquis : c'est faux. Ils le réduisent à l'assurance maladie et aux jours fériés mais il y a d'autres clauses sur le divorce, la justice, la chasse, etc. »

Vous mettez en cause la région Grand Est…

« Il faut absolument en sortir, c'est une entité trop grande, une aberration totale ! C'est le regroupement de dix départements aux intérêts différents sur le plan économique notamment. D'ailleurs les subventions ont fondu, disparues. Par exemple les maraîchers bio ont 100€ de moins et des démarches plus compliquées et je ne parle pas des travailleurs qui empruntent l'A4 pour aller travailler. D'ailleurs je milite aux côtés de Sipic (Suppression intelligente des péages à l'initiative des citoyens). »

« Si on veut penser global il faut agir local : le fédéralisme et pas le jacobisme »

… et militez pour la Moselle…

« La Moselle doit réveiller sa conscience mosellane. Aujourd'hui les gens se considèrent lorrains, or Nancy, la Meuse et les Vosges ne vont pas se battre pour le droit local ! Nos alliés sont les Alsaciens depuis 150 ans car ils ont la même histoire : la séparation administrative de 1972 et le mariage forcé de la grande région. D'ailleurs nous sommes aux antipodes du Parti lorrain : nous nous basons sur le vécu de la population après 1870, qui diverge de l'histoire des autres lorrains. Nos acquis et nos malheurs sont communs avec les Alsaciens. »

Vous avez aussi des positions tranchées sur l'emploi…

« Le libéralisme à outrance ne va pas réduire le chômage qui est un chômage structurel de masse. Il faut revaloriser la formation par alternance et les métiers manuels. L'emploi passe par l'enseignement, notamment de l'allemand et du platt. Les jeunes de Forbach, Saint-Avold et Bouzonville vivent à côté de la frontière et on ne propose que de l'anglais ! Il faudrait une immersion dès la crèche, d'ailleurs je travaille à la création de deux structures avec immersion totale en platt, en partenariat avec le Filal (Fonds pour la langue alsacienne).

L'emploi passe par l'Allemagne ?

« La Moselle compte 120 000 travailleurs frontaliers, dont 80 % vont au Luxembourg, mais 23 000 en Sarre. Un land qui d'ici dix ans aura besoin de 40 000 emplois. Le gouvernement français nous appauvrit culturellement et économiquement. »

Quel est votre mot d'ordre ?

« Si on veut penser global il faut agir local : le fédéralisme et pas le jacobisme. Le dynamisme des régions fera celui de la France, avec des députés de Corse, Bretagne, Occitanie, Alsace. »

Propos recueillis par O. F.

la phrase

« Ni à Lachambre ni ailleurs »

« Le gaz de houille ne devrait être ni à Lachambre ni ailleurs. Là encore, les lobbies ont réussi à faire croire qu'il y aurait des retombées financières, mais cela sera par les taxes, pas par des emplois : les techniciens ne seront pas locaux. Et on parle de gaz de houille alors que c'est plutôt du gaz de couche ! L'exploration se fait sans fracturation, mais pour être rentable, il faudra fracturer et exploiter le schiste. Je suis d'ailleurs aux côtés d'Apel 57 (Association pour la préservation de l'environnement local, pour la Moselle). »

CULTURE — *le cirque le roux samedi soir au centre culturel*

Un éléphant époustoufflant

1937, de la musique, des rires, un mariage. Une jeune mariée claque la porte. Elle, c'est Miss Betty. Puis vient son mari Mister Barick, le serveur Bouchon, un rien barré, et M. Chance, le flamboyant américain au cigare. Il plane dans l'air un parfum d'angoisse. Elle, froide, nous laisse perplexe, une fiole à la main. Il y a du Mrs Jekyll chez Mrs Betty-Hyde. Attention danger !

Commence alors des numéros visuels. Un mariage aérien, le jeu des corps et des attirances sous des lumières tamisées descendues du ciel. Tous entrent dans la danse, électro, modern-jazz, valse, claquettes, fluide comme sur une pellicule. Les cascades et portés acrobatiques s'enchaînent crescendo au fil de l'intrigue qui, pour son climax, fait entrer le mât chinois pour d'ultimes saut périlleux sans filets.

Coup de théâtre. C'est fini. Certains ne s'en relèvent pas. Le charme du poison l'emporte sur l'antidote. Après tout comme le dit le fougueux M. Chance « l'important c'est l'amour ».

Pour le dernier rendez-vous de la saison 2016-2017 au centre culturel Pierre-Messmer, la Ville de Saint-Avold avait invité le Cirque Le Roux. Quatre fabuleux artistes qui, avec leur tout premier spectacle The Elephant in the room, font sensation depuis deux ans sur les scènes nationales et internationales. D'autres photos sont à découvrir sur notre site internet www.republicain-lorrain.fr Photo Serge Thouret

LUNDI 5 JUIN 2017 QUINTÉ À AUTEUIL

Prix Jean Victor, réunion 1, 4e course

Steeple-chase - Handicap divisé - première épreuve - Réf: +6 +8 - 5 ans et plus - 105.000 € - 4.400 mètres

Prince Philippe sur sa lancée

En pleine forme, **Prince Philippe** va tenter de poursuivre sur sa lancée malgré sa lourde charge. Il en est capable, descendant de catégorie. **Amijenka** et **Martinstar** sont de véritables métronomes, on peut compter sur eux. **Al Roc** vient de finir tout près de mon deuxième favori. **Baraka de Thaix** vient de gagner avec David Cottin. Pour une cote, **Team Red**. (Notre consultant)

Les partants du quinté

N°	Cheval	Jockey	Poids	Age	Dern. performances	Entraîneur	Propriétaire	Gains	C. Prob.	C. Jour	N°
1	PRINCE PHILIPPE	L. Philipperon	73	H 7	1s 3h 8h 4h 8h (16) 7h 3h 2s	P. Bourgeais	Mme M.-F. Besnard	74.685	2/1		1
2	BABALSHAMS	T. Beaurain	71	H 6	1s Th (16) 1s 2s 9h 1h 6s 6h	Mme I. Pacault	Mme I. Pacault	71.730	14/1		2
3	MARTINSTAR *(Oeil.)*	M. Regairaz	70	H 5	2s 2s 1s 8h (16) 1h 2h	D. Bressou	Mme M. Bryant	53.760	7/1		3
4	FIASCO DU PÉCOS	E. Labaisse	69,5	H 6	(16) 5s 1s 2s 4s 2s Ts 3s	F. Nicolle	Ec. Couderc	88.490	39/1		4
5	COMEKEN	B. Meme	69	H 7	13h (16) 3s 1s 1h 1s Th 9h	Y. Fouin	P. Sauvage	68.540	34/1		5
6	TEAM RED	T. Lemagnen	69	H 8	4s 1s 5h 5h (16) Ts (15) 2s 3h	A. Chaillé-Chaillé	H. Mauillon	100.495	10/1		6
7	BARAKA DE THAIX	D. Cottin	68	H 6	1s As 2s 8s Ts Ts (16) 1s 3h	G. Cherel	S. Munir	57.600	9/1		7
8	UNZO DU BARA	M. Delage	68	H 9	1h (16) 5s 3s 2s As 1s 2h As	F. Nicolle	Jan. Duchesne	113.180	21/1		8
9	LE TOINY	W. Denuault	67	H 6	4s 3h 2s (16) As 2s 2h 6s 4s	A. De Boisbrunet	SARL Carion EMM	57.115	27/1		9
10	AMIJENKA	J. Charron	65	H 7	2s 2s 2s (16) 1h 5s (15) 2h 1s	P. Journiac	Mme A. Commeau	62.145	5/1		10
11	BANDIT D'AINAY	A. Acker	65	H 6	As (16) 11s As 3s 10s 5s (15) 3s	F.-M. Cottin	Ec. Centrale	78.720	39/1		11
12	CALIF D'OUDAIRIES *(Oeil.)*	S. Paillard	64	H 5	3s 3s 4s 11h (16) Ts 3s 7s 1s	G. Cherel	Mlle S.-C. Carrie	58.915	11/1		12
13	AL ROC	K. Nabet	64	H 6	3s Ts 7s 8s (16) 6s 5h 15h Ts	Y. Fouin	Passion Racing Club	88.095	10/1		13
14	SET DANCER *(Oeil.)*	D. Mescam	63	H 7	2s 1s As 8s (16) 4s 4s 7s As	E&G Leenders (s)	Mlle M.-C. de Saint-Seine	49.775	18/1		14
15	VIKING DE BALME	D. Gallon	63	H 8	1s 2s Ts (15) Ts 4s 11s 9s 7s	F. Nicolle	J.Luc Henry	76.590	17/1		15
16	IT'S JENNIFER	Peter.J Carberry	63	F 5	2s 2s 9h 11h (16) 5h 1h 5h 2h	Mme L. Carberry	T. Johnson	28.140	16/1		16

A CHACUN SA NOTE

1●Prince Philippe

En steeple, il débute dans les handicaps en 65 de valeur. Il vaut 63 en haies. Grand spécialiste d'Enghien, il reste sur un succès à Auteuil mais sur un parcours coulant. Il est très chargé, et sera plutôt vu en bout de combinaison.

2●Babalshams

Un brave serviteur qui a été pénalisé de 4 kilos après son succès dans le controversé Prix Karcimont. Il ne s'était pas trompé de parcours mais était rentré éprouvé... d'où son absence depuis. Il a bien dû récupérer, et sur sa fraîcheur il mérite attention.

3●Martinstar

Le petit frère de Milord Thomas est tout neuf. Il possède un beau coup de reins. Plaisant sur ce parcours, il débute à ce niveau en 64 de valeur. Il a le profil pour réussir à ce niveau. C'est un lauréat potentiel.

4●Fiasco du Pécos

En 4 sorties à Auteuil, il n'a toujours affronté que les AQPS. Là, la donne change : débute dans les handciaps en 61,5 de valeur et défie les "purs". De plus il rentre ! Il vaut mieux patienter avant de lui faire confiance. Outsider seulement.

5●Comeken

Pas mal en fin de saison à ce niveau et sur ce parcours (3e). Longtemps arrêté, il avait besoin de courir dernièrement et c'était en haies. Il devrait courir en progrès, et le terrain sera à sa convenance. Il est à retenir.

6●Team Red

On peut le préférer sur des tracés coulants, mais il a tout de même déjà réussi à Auteuil. En forme, il dépend d'une écurie efficace durant ce premier semestre. De plus, il a l'avantage de bien porter le poids. Il s'annonce dangereux.

7●Baraka de Thaix

Il n'est pas évident, mais quand il est décidé et dans un bon jour, il réalise de belles valeurs. Comme récemment avec un succès. Il subit trois kilos de pénalisation, mais sa forme actuelle peut lui permettre de se glisser à l'arrivée. Il ne faut pas le négliger.

8●Unzo du Bara

Deux échecs sur ce parcours. Ce vieux "tonton" a repris du moral en province. Son entraîneur n'hésite pas à revenir à Auteuil et dans les quintés avec lui. Sa rentrée gagnante le montre au mieux. Cela se complique ici. Plutôt pour une place.

9●Le Toiny

Une victoire à Auteuil mais sur un parcours différent. 2 sur 3 sur ce tracé. Il a lutté avec des bons éléments dans des courses à conditions. A ce niveau, il perd 1 kilo, ce n'est pas si mal. Il va apprécier le terrain souple. Il a son mot à dire pour les accessits.

10●Amijenka

Des titres en haies avec un succès dans un quinté+. En steeple, il est efficace et vaut 57 de valeur. Courageux, il est extra sur cette longue distance. Après trois secondes places consécutives, il mériterait de vaincre. Il va jouer les premiers rôles.

11●Bandit d'Ainay

Il déçoit ces derniers mois. Son poids s'en ressent il est désormais pris en 57 de valeur. Il connaît ce parcours (2 sur 5) mais il doit avant tout rassurer. Sur une ancienne valeur, sa chance serait de tout premier ordre, mais actuellemnt ce n'est qu'une chance secondaire.

12●Calif d'Oudairies

Régulier, il retrouve Baraka de Thaix avec un avantage plus favorable au poids. Extra sur ce parcours (2 sur 2), il apprend vite et progresse. Il devrait bien se comporter et demeure à suivre.

13●Al Roc

Oubliée sa chute à Compiègne, il vient de se réhabiliter sur ce parcours. Il est compétitif à ce niveau surtout sous ce poids. Indifférent à l'état du terrain, il devrait confirmer ici. Il sait terminer ses parcours. C'est une belle chance.

14●Set Dancer

Dépend d'un entraînement habile. 2 sur 3 sur ce parcours, il retrouve Auteuil avec des ambitions. Le lot n'ayant rien d'exceptionnel, il a des arguments à faire valoir comme sa victoire devant Viking de Balme alors qu'il lui rendait 2 kilos. Il devrait bien courir. Première chance.

15●Viking de Balme

Une chute avant sa longue absence, il a repris la compétition par... une chute. Depuis, il a montré son vrai visage. Pénalisé de 3 kilos suite à son succès, il rattrape le temps perdu. Vainqueur potentiel.

16●It's Jennifer

Elle débute sur le steeple d'Auteuil. Pas de problème pour cette bonne sauteuse. Elle a bien couru à ce niveau et prouve qu'elle a la pointure. La distance plus longue ne la dérangera pas. Elle va très certainement confirmer.

LA PRESSE

	1	2	3	4	5	6	7	8
Week-End-Turf.com	3	10	13	16	6	14	2	7
Paris-Turf TIP	10	3	13	6	12	7	2	15
Bilto	3	7	10	14	1	6	13	8
Europe 1	3	2	10	13	1	12	5	11
La Gazette	10	3	13	5	16	15	6	12
Le Parisien	10	7	15	6	3	12	13	16
Bilto.fr	16	10	8	3	7	13	15	5
Ouest France	16	1	10	3	7	12	13	2
RTL	13	3	10	16	2	14	1	7
Spécial Dernière	13	3	10	1	2	16	6	5
Stato	10	13	3	7	14	1	6	2
Tiercé Magazine.com	10	13	3	16	15	14	1	7

Récapitulatif de la presse

1	PRINCE PHILIPPE	7
2	BABALSHAMS	7
3	MARTINSTAR	12
4	FIASCO DU PÉCOS	0
5	COMEKEN	4
6	TEAM RED	7
7	BARAKA DE THAIX	9
8	UNZO DU BARA	2
9	LE TOINY	0
10	AMIJENKA	12
11	BANDIT D'AINAY	1
12	CALIF D'OUDAIRIES	5
13	AL ROC	12
14	SET DANCER	5
15	VIKING DE BALME	5
16	IT'S JENNIFER	8

DÉPART PRÉVU À 15 h 15

LE PRONO

1 PRINCE PHILIPPE
10 AMIJENKA
3 MARTINSTAR
13 AL ROC
7 BARAKA DE THAIX
6 TEAM RED
16 IT'S JENNIFER
5 COMEKEN

MATHEUX

3 MARTINSTAR
1 PRINCE PHILIPPE
10 AMIJENKA
16 IT'S JENNIFER
7 BARAKA DE THAIX
13 AL ROC
5 COMEKEN
8 UNZO DU BARA

G. VIDAL

10 AMIJENKA
12 CALIF D'OUDAIRIES
13 AL ROC
3 MARTINSTAR
2 BABALSHAMS
7 BARAKA DE THAIX
16 IT'S JENNIFER
6 TEAM RED

SINGLETON

10 AMIJENKA

L'AMATEUR

10 AMIJENKA
2 BABALSHAMS
3 MARTINSTAR
7 BARAKA DE THAIX
1 PRINCE PHILIPPE
13 AL ROC
6 TEAM RED
5 COMEKEN

DERNIÈRE MINUTE

7 BARAKA DE THAIX

Le 20 mai, Baraka de Thaix patiente et se retrouve encore loin de la tête pour aborder la ligne droite. Auteur d'un superbe effort entre les deux dernières haies, il se montre le plus fort sur le plat.

Les informations de cette rubrique sont données à titre indicatif. Seuls les documents publiés par le Pari Mutuel Urbain ont valeur officielle. Nous invitons les parieurs à s'y référer. La responsabilité du journal ne saurait, en aucun cas, être engagée.

LES REUNIONS PMU AUJOURD'HUI

À AUTEUIL — RÉUNION 1 - 13 H 10

1 Prix de Saint Germain
Haies - A réclamer - 3 ans - Femelles - 25.000 € - 3.000 mètres - Départ à 13h40
TRIO-COUPLÉ-COUPLÉ ORDRE-2SUR4-MINI MULTI

1 Jenychope	T. Lemagnen	69
2 Estrella de Oro	M. Farcinade	68
3 Carioca du Wal	C. Smeulders	66
4 Silver Sonic	A. Merienne	65
5 Kidane Traou Land	T. Stromboni	65
6 Talontueuse	A. Ruiz-Gonzalez	64
7 Frozen Queen	J. Rey	67
8 Salsa	J. Tabary	63
9 Petitrenne	C. Lefebvre	67
10 Défi Chope	M. Lefèbvre	63

Favoris : 1 - 10
Outsiders : 4 - 2 - 5

2 Prix Lindor
Steeple-chase - 4 ans - Femelles - 52.000 € - 3.700 mètres - Départ à 14h10
TRIO-COUPLÉ-TRIO ORDRE-COUPLÉ ORDRE

1 Ejo Pritchard	B. Lestrade	70
2 Serbian Lass	G. Ré	68
3 Dans la Foulée	C. Lefebvre	68
4 Atlanta du Berlais	L. Philipperon	67
5 Déesse du Seuil	J. Ricou	66
6 Bad And Beautiful	S. Bigot	64
7 Danse du Large	A. de Chitray	66
8 Got Away	J. Charron	66

Favoris : 8 - 1
Outsiders : 2 - 5 - 4

3 Prix Bois Rouaud
Haies - 3 ans - Femelles - 48.000 € - 3.000 mètres - Départ à 14h40
TRIO-COUPLÉ-TRIO ORDRE-COUPLÉ ORDRE

1 Spring In The Air	S. Paillard	70
2 Promesse d'Un Soir	C. Lefebvre	69
3 Ellen des Mottes	D. Cottin	69
4 Merlin Woods	F. Masse	66
5 A Lougie	M. Farcinade	66
6 Astarrac	B. Fouchet	68
7 Kapkiline	B. Lestrade	68
8 La Ria	B. Meme	66

Favoris : 1 - 7
Outsiders : 3 - 8 - 5

5 Prix Trinidad
Haies - Handicap de catégorie - Réf: +13 +15 - 4 et 5 ans - Femelles - 55.000 € - 3.500 mètres - Départ à 15h50
TRIO-COUPLÉ-COUPLÉ ORDRE-2SUR4-MULTI-PICK 5

1 Cîme des Obeaux		W. Denuault	71
2 Drôle d'Idée	E1	C. Lefebvre	71
3 Dogra Magra		M. Farcinade	70
4 Kathy la Belle		A. Lecordier	70
5 Deca de Thaix		G. Masure	70
6 Innovate		Peter.J Carberry	70
7 Vauquoise		L. Philipperon	69
8 Classique		R. Schmidlin	69
9 Fontanges		G. Ré	69
10 Djamena		M. Delmares	68,5
11 Clash Forez		B. Fouchet	68
12 Nuit Secrète		J. Charron	67
13 Discrétion	E1	B. Gelhay	67
14 Diamond Kiss		B. Meme	67

Favoris : 9 - 3 - 2
Outsiders : 10 - 8 - 4 - 5

6 Prix du Boulonnais
Steeple-chase - 4 ans - 52.000 € - 3.500 mètres - Départ à 16h25
TRIO-COUPLÉ-TRIO ORDRE-COUPLÉ ORDRE

1 Deadheat	M. Delage	69
2 Petellat du Rheu	S. Cossart	66
3 Sumburg	K. Nabet	67
4 Touz Break	T. Beaurain	67
5 Pyromane	D. Cottin	67
6 Breton d'Amour	M. Regairaz	67
7 King of Warsaw	D. Mescam	67
8 Diligent	R.-L. O'Brien	67
9 Donasecret	J. Rey	65

Favoris : 5 - 2
Outsiders : 4 - 1 - 7

7 Prix Miror
Haies - L. - 4 ans - 85.000 € - 3.600 mètres - Départ à 16h55
TRIO-COUPLÉ-COUPLÉ ORDRE-2SUR4-MINI MULTI-CL. TIERCÉ

1 Danse Avec Jersey		J. Charron	70
2 Grand Départ		A. Merienne	70
3 Le Mans		J. Rey	68
4 Mondieu		B. Meme	68
5 Liberatore	E1	D. Cottin	67
6 Pop Art du Berlais	E1	A. Lecordier	67
7 Saint Pierrot		G. Masure	67
8 Roxinéla		R. Schmidlin	65
9 Anaspeed d'Hommée		S. Cossart	65
10 Félicie		D. Mescam	64

Favoris : 1 - 8
Outsiders : 5 - 3 - 6

8 Prix Quo Vadis
Steeple-chase - Handicap divisé - deuxième épreuve - Réf: +15 +17 - 5 ans et plus - 55.000 € - 4.400 mètres - Départ à 17h25
TRIO-COUPLÉ-COUPLÉ ORDRE-2SUR4-MULTI

1 Quitte et Passe		T. Lemagnen	68
2 Dottore		W. Denuault	71
3 Balsamina		Mlle N. Desoutter	69
4 Beaumar		J. Rey	70
5 Bleu de Pail		NON PARTANT	66
6 Ultranet		L. Philipperon	69,5
7 Bargain	E1	K. Nabet	69
8 Dourdour		Peter.J Carberry	69
9 Dakota d'Agrostis		A. Lecordier	69
10 Complicated		D. Cottin	68
11 Baron du Seuil		C. Smeulders	64
12 Polar de Baune		A. Ruiz-Gonzalez	64
13 Amiral Daudaie		J. Charron	67
14 Kirtan		E. Bureller	67
15 Verkap		G. Masure	67
16 Clidan		S. Bourgois	66
17 Galant du Tertre	E1	C. Lefebvre	66
18 Forestièra		Mlle M. Daubry-Barbier	62

Favoris : 4 - 10 - 2
Outsiders : 1 - 3 - 7 - 6

À REIMS — RÉUNION 3 - 12 H 05

1 Prix Zodio
Monté - Course E - 21.000 € - 2.550 mètres - Piste en sable - Corde à droite - Départ à 12h25
TRIO-COUPLÉ-COUPLÉ ORDRE-2SUR4-MINI MULTI

1 Coup de Chance *(P)*	J. Vanmeerbeck	2550
2 Cadméa *(Q)*	Mlle C. Lefebvre	2550
3 Charmeur *(P)*	F. Nivard	2550
4 Coréo Fligny *(Q)*	A. Abrivard	2550
5 Bella des Tyll	P.-Y. Verva	2550
6 Calie de la Comtée	Mlle M. Pommier	2550
7 Colombe Reynald	A. Lamy	2550
8 Crack de la Côte	Y. Jublot	2575
9 Cobra	B. Bernier	2575
10 Carla du Châtelet *(P)*	E. Raffin	2575
11 Carioca *(P)*	Mlle C. Levesque	2575

Favoris : 10 - 11
Outsiders : 3 - 6 - 5

2 Prix Dans la Cuisine de Lauriane
Course Nationale - Attelé - Femelles - Course E - 21.000 € - 2.600 mètres - Piste en sable - Corde à droite - Départ à 12h55
TRIO-COUPLÉ-COUPLÉ ORDRE-2SUR4-MINI MULTI

1 Ella du Locheur	D. Brohier	2600
2 Estampille	G. Grelier	2600
3 Extrême Star	M. Lenoir	2600
4 Elsa de Bailly	P.-Y. Verva	2600
5 Elma de Vandel	C. Martens	2600
6 Erin Brockovich	M. Verva	2600
7 Etoile des Brouets	F. Ouvrie	2600
8 Energie d'Anlouna	B. Piton	2600
9 Emotion Mesloise	P. Belloche	2600
10 Elégante Mika	F. Nivard	2600
11 Ellipse Turgot	S. Dieudonné	2600
12 Edvina du Mont	B. Marie	2600

Favoris : 10 - 4
Outsiders : 5 - 8 - 6

3 Prix Champagne FM
Course Européenne - Monté - Course F - 23.000 € - 2.550 mètres - Piste en sable - Corde à droite - Départ à 13h25
TRIO-COUPLÉ-COUPLÉ ORDRE-2SUR4-MULTI-CL. TIERCÉ

1 Saphire Horse *(Q)*	Mlle C. Levesque	2550
2 Viking Olympic *(Q)*	Y. Jublot	2550
3 Sunshine Kronos	Mlle C. Chéradame	2550
4 Ali The King	T. Dromigny	2550
5 Brunissio Bello *(Q)*	A. Abrivard	2550
6 Auguste Gaillard	J. Gricourt	2550
7 Athena d'Hoa	R. Derieux	2575
8 Quincy Frontline *(P)*	P.-Y. Verva	2575
9 Baccarat du Léard *(Q)*	E. Raffin	2575
10 Paco Rabanne *(A)*	A. Lamy	2575
11 Beltis d'Occagnes	F. Nivard	2575
12 Véga de Chloée	P. Marie	2575
13 Uniaxe Erem *(P)*	Mlle C. Lefebvre	2575
14 Very Pan	B. Bernier	2575
15 Akilina Grammont	J. Vanmeerbeck	2575

Favoris : 10 - 1 - 5
Outsiders : 9 - 4 - 11 - 2

4 Prix my-avantages.com
Course Nationale - Attelé - Mâles - Course E - 21.000 € - 2.600 mètres - Piste en sable - Corde à droite - Départ à 13h55
TRIO-COUPLÉ-COUPLÉ ORDRE-2SUR4-MINI MULTI

1 Eclair Star		M. Lenoir	2600
2 Eclatant d'Aure	E1	F. Ouvrie	2600
3 Ethann Syga		P.-Y. Verva	2600
4 Elan du Rocher		F. Nivard	2600
5 Emile des Racques		E. Raffin	2600
6 Eclat de la Rouvre	E1	S. Dieudonné	2600
7 Erasmus de Godrel		F. Lecanu	2600
8 Ehjoe de Tilou		C. Martens	2600
9 Espoir d'Amour		C. Petrement	2600
10 Elton Meslois		P. Belloche	2600
11 Espace Winner		A. Abrivard	2600

Favoris : 5 - 4
Outsiders : 11 - 2 - 8

5 Grand Prix du Champagne Louis Roederer
Course Nationale - Attelé - Course E - 21.000 € - 2.600 mètres - Piste en sable - Corde à droite - Départ à 14h25
TRIO-COUPLÉ-COUPLÉ ORDRE-2SUR4-MULTI

1 Dernière Séance		D. Boudet	2600
2 Diablesse Jiel		B. Piton	2600
3 Domino de la Brise *(Q)*		A. Lamy	2600
4 Divine de Navary		F. Ouvrie	2600
5 Défi d'Urzy *(Q)*		M. Lenoir	2600
6 Doria de Vauville *(Q)*		B. Marie	2600
7 De Houelle *(Q)*		E. Raffin	2600
8 Del Piero *(P)*		P.-Y. Verva	2600
9 Domino de Larré *(Q)*	E1	F. Nivard	2600
10 Daisy du Moncel *(PP)*		F. Lecanu	2600
11 Dixie Pont Vautier		C. Martens	2600
12 Di Doo Di Doo Dah *(Q)*		A. Abrivard	2600
13 Dictateur de Play	E1	S. Dieudonné	2600
14 Darling d'Hermine *(Q)*		G. Ligeron	2600

Favoris : 7 - 12 - 8
Outsiders : 9 - 14 - 3 - 4

6 Prix l'Eternel Féminin - Tinqueux
Course Nationale - Attelé - Course E - 21.000 € - 2.600 mètres - Piste en sable - Corde à droite - Départ à 14h55
TRIO-COUPLÉ-COUPLÉ ORDRE-2SUR4-MINI MULTI

1 Crystal du Hidoux *(Q)*	J. Vanmeerbeck	2600
2 Comte Daidou	C. Petrement	2600
3 Clara du Saule	B. Onghena	2600
4 Care Love *(Q)*	R. Derieux	2600
5 Copernic *(P)*	J. Jeanjot	2600
6 Caty Angot	J.-P. Piton	2600
7 Call Me Sly	B. Piton	2600
8 Cristal de Max *(A)*	C. Martens	2600
9 Calba du Pont *(Q)*	L. Verva	2600
10 Céravin d'Algot	F. Nivard	2600
11 Clara Dallauch *(Q)*	E. Raffin	2600

Favoris : 10 - 11
Outsiders : 9 - 8 - 4

7 Prix Joué Club
Attelé - Course E - 22.000 € - 2.550 mètres - Piste en sable - Corde à droite - Départ à 15h35
TRIO-COUPLÉ-COUPLÉ ORDRE-2SUR4-MULTI-PICK 5

1 Brako Jiel		F. Lecanu	2550
2 Bolide Senonchois		D. Boudet	2550
3 Bambine		B. Piton	2550
4 Bjorn Emjo		R. Derieux	2550
5 Blue White *(Q)*		F. Nivard	2550
6 Bayard	E1	F. Artur	2550
7 Beaujeu	E1	V. Viel	2550
8 Beauty Pride *(P)*		L. Verva	2550
9 Brénilyse *(Q)*		M. Verva	2550
10 Bello Jo		G. Ligeron	2575
11 Banjo d'Or *(A)*		B. Masseguin	2575
12 Bayokos Atout		C. Martens	2575
13 Blue Winner		A. Abrivard	2575
14 Baraka Majyc		P. Belloche	2575

Favoris : 1 - 7 - 12
Outsiders : 14 - 8 - 5 - 6

8 Prix de l'Association Roseau Reims
Course Européenne - Attelé - Course E - 32.000 € - 2.550 mètres - Piste en sable - Corde à droite - Départ à 16h10
TRIO-COUPLÉ-COUPLÉ ORDRE-2SUR4-MINI MULTI-CL. TIERCÉ-PICK 5

1 Userio de Carvel *(Q)*	P.-Y. Verva	2550
2 Reby Di Celo *(Q)*	P. Gubellini	2550
3 Uhland *(Q)*	B. Masseguin	2550
4 Valerko Sprint	F. Lecanu	2550
5 Romi Mms *(A)*	F. Nivard	2550
6 Dominator	E. Raffin	2550
7 Un Amour de Nappes *(A)*	J. Blavette	2550
8 Uranium du Calice	B. Marie	2550
9 Altesse d'Ardennes	L. Verva	2550
10 Atchoum du Florida	J.-R. Launois	2550
11 Norton Jet *(Q)*	F. Ouvrie	2575
12 Valentino Crépin	M. Verva	2575

Favoris : 6 - 5
Outsiders : 2 - 9 - 4

La cote

La cote ou rapport probable est calculée en fonction de la masse des enjeux sur chaque cheval. Elle permet donc de connaître les chevaux les plus joués par les parieurs.
Un cheval très joué a une faible cote (par exemple 2 contre 1 - également écrit 2/1). C'est un favori. Ainsi, si vos chances de gagner sont grandes quand vous misez sur un favori, vous risquez en revanche de gagner peu.
Exemple : vous avez misé 2 euros gagnant sur un favori dont la cote est de 2 contre 1. S'il arrive premier, vous avez un gain net de 4 euros.
A l'inverse, un cheval peu joué a une grosse cote (par exemple 25 contre 1) : on dit que c'est un outsider. Vous avez donc moins de chance de gagner, mais si c'est le cas, vous pouvez remporter gros.
Exemple : vous avez misé 2 euros gagnant sur un outsider dont la cote est de 25 contre 1. S'il arrive premier, vous avez un gain net de 50 euros.

Le Trot

Sur des pistes en mâchefer ou en herbe, les chevaux s'affrontent au trot, allure obligée et contrôlée par des « juges aux allures », qui suivent la course depuis un véhicule d'accompagnement.
Ils courent soit au trot monté, soit au trot attelé, cette dernière discipline étant la seule où le jockey ne monte pas son cheval, mais devient «driver» sur son «sulky».
Les concurrents ont des carrières plus longues que les galopeurs, puisqu'ils ont de 3 à 10 ans. La plus célèbre course de trot attelé, le Prix d'Amérique, en janvier, réunit les meilleurs trotteurs internationaux, sur 2 700 mètres.
Certains hippodromes offrent également un spectacle très apprécié : les courses de trot en nocturne.

LE QUINTÉ DE DEMAIN

Mardi SAINT-CLOUD

Prix des Landes

3e Handicap divisé - 1re épreuve - Femelles - Course D - 4 ans et plus - 52.000 € - 1.600 m

TRIO - COUPLÉ - COUPLÉ ORDRE - 2SUR4 - MULTI - TIERCÉ - QUARTÉ+ - QUINTÉ+

N	Cheval	Jockey	Poids
1	THISVI	T. Piccone	60
2	ELLECOURT	C. Demuro	60
3	BEAMA *(Oeil.)*	P.-C. Boudot	59,5
4	GIRL'S HOPE	C. Soumillon	59
5	JUST WIN *(Oeil.)*	T. Bachelot	58
6	LYAVENITA	Ronan Thomas	57,5
7	KARBAYANE	A. Werlé	57
8	SKIPÉRIA *(Oeil.)*	M. Guyon	56,5
9	KATHINKA	M. Barzalona	56
10	SHANAWEST	V. Cheminaud	56
11	SAO PAOLO MENINA	G. Benoist	56
12	WALLIS	A. Badel	55,5
13	EQUILADY *(Oeil.)*	F. Blondel	54,5
14	SHASLIKA	F. Veron	54
15	CREACH LIGHT	S. Pasquier	54
16	GREY MAGIC NIGHT	I. Mendizabal	53,5

LES RESULTATS

À CHANTILLY - Dimanche

TIERCÉ (pour 1 €)
3-6-1
Ordre 140,50
Désordre 28,10
QUARTÉ+ (pour 1,30 €)
3-6-1-11
Ordre 520,00
Désordre 50,31
Bonus 7,67
QUINTÉ+ (pour 2 €)
3-6-1-11-5
Ordre 10.945,00
Désordre 56,40
Numéro Plus : 2245 BOOST ORDRE 1.000.000 €
Bonus 4 10,80
Bonus 4sur5 5,40
Bonus 3 3,60

1. PRIX DE ROYAUMONT
1 6 Kitesurf (M. Barzalona)
2 3 Bébé d'Amour (C. Soumillon)
3 4 Lady Paname (T. Piccone)
9 partants. Tous couru.
J.Simple : (pour 1 €) Gag. (6): 4,10 € - Pl. (6): 2,80 € - (3): 3,80 € - (4): 4,30 €.
Trio : (6-3-4) (pour 1 €): 64,90 €.
Couplé : (pour 1 €): Gag. (6-3): 23,40 € - Pl. (6-3): 5,20 € - (6-4): 7,20 € - (3-4): 13,90 €.
Couplé Ordre : (pour 1 €) : (6-3): 43,60 €.
Trio Ordre : (6-3-4) (pour 1 €): 272,00 €.
Classic Tiercé : (6-3-4) (pour 1 €) Ordre: 176,50 €. Désordre: 35,30 €.

2. PRIX DE SANDRINGHAM
1 4 La Sardane (F. Blondel)
2 5 Gold Luck (M. Guyon)
3 2 Senga (S. Pasquier)
5 partants. Tous couru.
J.Simple : (pour 1 €) Gag. (4): 23,80 € - Pl. (4): 5,50 € - (5): 2,50 €.
Couplé Ordre : (pour 1 €) : (4-5): 61,30 €.
Trio Ordre : (4-5-2) (pour 1 €): 267,40 €.

3. PRIX EQUIDIA LIVE
1 3 Argentic (M. Guyon)
2 6 Miss Julia Star (M. Barzalona)
3 1 Touching The Sky (O. Peslier)
4 11 Shams Brazilero (G. Benoist)
5 5 Ucel (C. Soumillon)
16 partants. Tous couru.
J.Simple : (pour 1 €) Gag. (3): 5,10 € - Pl. (3): 2,00 € - (6): 3,60 € - (1): 2,60 €.
Trio : (3-6-1) (pour 1 €): 40,50 €.
Couplé : (pour 1 €): Gag. (3-6): 32,20 € - Pl. (3-6): 11,30 € - (3-1): 5,60 € - (6-1): 14,70 €.
Couplé Ordre : (pour 1 €) : (3-6): 46,70 €.
2sur4 : (3-6-1-11) (pour 3 €): 8,70 €.
Multi : (3-6-1-11) (pour 3 €). En 4: 346,50 €, en 5: 69,30 €, en 6: 23,10 €, en 7: 9,90 €.

4. QIPCO PRIX DU JOCKEY CLUB
1 1 Brametot (C. Demuro)
2 2 Waldgeist (P.-C. Boudot)
3 5 Recoletos (O. Peslier)
4 4 Taj Mahal (D. O'Brien)
12 partants. Tous couru.
J.Simple : (pour 1 €) Gag. (1): 2,70 € - Pl. (1): 1,40 € - (2): 2,10 € - (5): 1,80 €.
Trio : (1-2-5) (pour 1 €): 13,00 €.
Couplé : (pour 1 €): Gag. (1-2): 11,90 € - Pl. (1-2): 5,00 € - (1-5): 2,90 € - (2-5): 5,60 €.
Couplé Ordre : (pour 1 €) : (1-2): 15,40 €.
Pick 5 : (1-2-5-4-9) (pour 1 €): 221,10 €.
498 mises gagnantes.
2sur4 : (1-2-5-4) (pour 3 €): 6,30 €.
Mini Multi : (1-2-5-4) (pour 3 €). En 4: 292,50 €, en 5: 58,50 €, en 6: 19,50 €.
Classic Tiercé : (1-2-5) (pour 1 €) Ordre: 32,70 €. Désordre: 6,30 €.

5. GRAND PRIX DE CHANTILLY
1 2 Silverwave (P.-C. Boudot)
2 5 Talismanic (M. Barzalona)
3 4 Apilobar (C. Demuro)
5 partants. Tous couru.
J.Simple : (pour 1 €) Gag. (2): 2,00 € - Pl. (2): 1,20 € - (5): 1,50 €.
Couplé Ordre : (pour 1 €) : (2-5): 4,50 €.
Trio Ordre : (2-5-4) (pour 1 €): 20,30 €.

6. PRIX DU GROS-CHÊNE
1 1 Muthmir (James-V Crowley)
2 9 Finsbury Square (C. Soumillon)
3 3 Plusquemavie (C. Demuro)
4 8 Largent du Bonheur (V. Cheminaud)
11 partants. Non partant : Rangali (6).
J.Simple : (pour 1 €) Gag. (1): 8,00 € - Pl. (1): 2,30 € - (9): 1,80 € - (3): 4,80 €.
Trio : (1-9-3) (pour 1 €): 104,00 €.
Rapports spéciaux (6 non partant) Gag.(1-9): 15,10 €.
Couplé : (pour 1 €): Gag. (1-9): 15,10 € - Pl. (1-9): 5,60 € - (1-3): 19,30 € - (9-3): 12,70 €.
Rapports spéciaux (6 non partant) Gag. (1): 8,00 € - Pl. (1): 2,30 € - (9): 1,80 € - (3): 4,80 €.
Couplé Ordre : (pour 1 €) : (1-9): 27,80 €.
Rapports spéciaux (6 non partant): 8,00 €.
2sur4 : (1-9-3-8) (pour 3 €): 38,70 €.
Rapports spéciaux (6 non partant): 5,70 €.
Mini Multi : (1-9-3-8) (pour 3 €). En 4: 895,50 €, en 5: 179,10 €, en 6: 59,70 €.
Classic Tiercé : (1-9-3) (pour 1 €) Ordre: 265,50 €. Désordre: 53,10 €. Rapports spéciaux (6 non partant). Couplé transformé (1-9): 15,10 €.

7. PRIX RMC
1 7 Qatar Spirit (O. Peslier)
2 10 Never Without You (A. Coutier)
3 4 Lady Sidney (C. Soumillon)
4 8 Rajeline (G. Benoist)
11 partants. Tous couru.
J.Simple : (pour 1 €) Gag. (7): 6,90 € - Pl. (7): 1,90 € - (10): 8,10 € - (4): 1,50 €.
Trio : (7-10-4) (pour 1 €): 97,80 €.
Couplé : (pour 1 €): Gag. (7-10): 164,40 € - Pl. (7-10): 35,60 € - (7-4): 3,40 € - (10-4): 23,70 €.
Couplé Ordre : (pour 1 €) : (7-10): 403,70 €.
2sur4 : (7-10-4-8) (pour 3 €): 9,60 €.
Mini Multi : (7-10-4-8) (pour 3 €). En 4: 810,00 €, en 5: 162,00 €, en 6: 54,00 €.

Le Champ Total

En Champ total, vous associez à vos favoris (la "base")tous les autres chevaux de la course.

Le plat

A deux ans à peine, le cheval de galop entame sa carrière :
Ce sera un « sprinter » s'il a le punch indispensable aux courtes distances, de 1000 à 1400 mètres, ou un « miler » s'il donne son meilleur de 1600 à 1800 mètres.
Mais s'il allie vitesse et résistance, il pourra courir sur la distance reine : 2400 mètres, dont un des sommets est le Prix de l'Arc de Triomphe (en octobre à Longchamp), où s'affrontent les meilleurs galopeurs du monde.

À SAINT-MALO - Dimanche

1. PRIX DE LA SOCIÉTÉ DES COURSES DE ST-MALO
1 14 Cassave Somolli (M. Dudouit)
2 7 Corbeille d'Argent (P. Ollitrault)
3 15 Câline du Levant (P. Sorais)
4 9 Campistron (C. Nove)
16 partants. Tous couru.
J.Simple : (pour 1 €) Gag. (14): 4,30 € - Pl. (14): 1,90 € - (7): 2,30 € - (15): 4,20 €.
Trio : (14-7-15) (pour 1 €): 78,50 €.
Couplé : (pour 1 €): Gag. (14-7): 15,00 € - Pl. (14-7): 6,70 € - (14-15): 11,60 € - (7-15): 20,40 €.
Couplé Ordre : (pour 1 €) : (14-7): 25,50 €.
2sur4 : (14-7-15-9) (pour 3 €): 8,70 €.
Multi : (14-7-15-9) (pour 3 €). En 4: 346,50 €, en 5: 69,30 €, en 6: 23,10 €, en 7: 9,90 €.

2. PRIX PIERRE RAFFRE
1 13 Darling d'Ourville (P.Edou. Mary)
2 12 Deker Mahcath (Christ. Corbineau)
3 9 Disco d'Em (Mlle M. Lemonnier)
4 4 Doux Amer (R. Joly)
13 partants. Tous couru.
J.Simple : (pour 1 €) Gag. (13): 10,10 € - Pl. (13): 3,60 € - (12): 2,80 € - (9): 1,90 €.
Trio : (13-12-9) (pour 1 €): 83,20 €.
Couplé : (pour 1 €): Gag. (13-12): 45,50 € - Pl. (13-12): 15,10 € - (13-9): 11,30 € - (12-9): 6,80 €.
Couplé Ordre : (pour 1 €) : (13-12): 112,40 €.
2sur4 : (13-12-9-4) (pour 3 €): 26,40 €.
Mini Multi : (13-12-9-4) (pour 3 €). En 4: 652,50 €, en 5: 130,50 €, en 6: 43,50 €.

3. PRIX WWW.FEDERATION-OUEST.FR
1 13 Dis Lui du Digeon (Mlle M. Grolier)
2 1 Diego du Trésor (Mlle C. Beiléard)
3 2 Dambie du Vivier (V. Saussaye)
4 7 Django Rio (Charles Bigeon)
13 partants. Tous couru.
J.Simple : (pour 1 €) Gag. (13): 4,10 € - Pl. (13): 2,30 € - (1): 11,30 € - (2): 8,40 €.
Trio : (13-1-2) (pour 1 €): 1.956,20 €.
Couplé : (pour 1 €): Gag. (13-1): 156,70 € - Pl. (13-1): 44,30 € - (13-2): 47,10 € - (1-2): 146,70 €.
Couplé Ordre : (pour 1 €) : (13-1): 386,70 €.
2sur4 : (13-1-2-7) (pour 3 €): 43,80 €.
Mini Multi : (pour 1 €) Gag. (8): 1,60 € - Pl. (8): 1,20 € - (4): 1,70 € - (7): 1,80 €.

4. PRIX DE LA SOCIÉTÉ DES COURSES DE CHÂTEAUBRIANT
1 8 El Ninio Haufor (Ch. Bigeon)
2 4 Exil d'Erable (D. Thomain)
3 7 Eclipse d'Auvrecy (J.L.C. Dersoir)
4 11 Erkis Delarouge (C. Duvaldestin)
11 partants. Tous couru.
J.Simple : (pour 1 €) Gag. (8): 1,60 € - Pl. (8): 1,20 € - (4): 1,70 € - (7): 1,80 €.
Trio : (8-4-7) (pour 1 €): 17,30 €.
Couplé : (pour 1 €): Gag. (8-4): 5,50 € - Pl. (8-4): 2,90 € - (8-7): 2,70 € - (4-7): 5,90 €.
Couplé Ordre : (pour 1 €) : (8-4): 7,90 €.
2sur4 : (8-4-7-11) (pour 3 €): 3,60 €.
Mini Multi : (8-4-7-11) (pour 3 €). En 4: 43,50 €, en 5: 8,70 €, en 6: 3,15 €.

5. PRIX JULES LEPENNETIER
1 1 Dorestan (Q. Lepennetier)
2 8 Derby des Vauchaux (A. Dreux)
3 3 Darshan (D. Thomain)
4 12 Dugaro (E. Letouzé)
14 partants. Tous couru.
J.Simple : (pour 1 €) Gag. (1): 26,70 € - Pl. (1): 5,80 € - (8): 4,80 € - (3): 2,60 €.
Trio : (1-8-3) (pour 1 €): 102,60 €.
Couplé : (pour 1 €): Gag. (1-8): 170,10 € - Pl. (1-8): 38,10 € - (1-3): 16,40 € - (8-3): 11,60 €.
Couplé Ordre : (pour 1 €) : (1-8): 376,50 €.
2sur4 : (1-8-3-12) (pour 3 €): 23,10 €.
Multi : (1-8-3-12) (pour 3 €). En 4: 976,50 €, en 5: 195,30 €, en 6: 65,10 €, en 7: 27,90 €.

6. PRIX DE LA SOCIÉTÉ DES COURSES DE ST-BRIEUC
1 4 Darling Haufor (Ch. Bigeon)
2 11 Duchesse de Goulet (D. Thomain)
3 7 Deltana (A. Abrivard)
4 6 Divine du Sky (C. Petrement)
14 partants. Tous couru.
J.Simple : (pour 1 €) Gag. (4): 1,90 € - Pl. (4): 1,30 € - (11): 2,00 € - (7): 2,30 €.
Trio : (4-11-7) (pour 1 €): 28,50 €.
Couplé : (pour 1 €): Gag. (4-11): 8,50 € - Pl. (4-11): 4,40 € - (4-7): 5,80 € - (11-7): 8,70 €.
Couplé Ordre : (pour 1 €) : (4-11): 10,60 €.
2sur4 : (4-11-7-6) (pour 3 €): 12,90 €.
Multi : (4-11-7-6) (pour 3 €). En 4: 283,50 €, en 5: 56,70 €, en 6: 18,90 €, en 7: 8,10 €.

7. PRIX DE LA SOCIÉTÉ DES COURSES DE CORDEMAIS
1 11 Cybèle de Godrel (D. Thomain)
2 2 Classic Pearl Er (M. Monaco)
3 14 Class Haufor (Charles Bigeon)
4 1 Cantelliva (T. Le Floch)
14 partants. Tous couru.
J.Simple : (pour 1 €) Gag. (11): 8,80 € - Pl. (11): 2,80 € - (2): 2,80 € - (14): 4,00 €.
Trio : (11-2-14) (pour 1 €): 57,80 €.
Couplé : (pour 1 €): Gag. (11-2): 19,50 € - Pl. (11-2): 8,60 € - (11-14): 8,40 € - (2-14): 13,90 €.
Couplé Ordre : (pour 1 €) : (11-2): 66,60 €.
2sur4 : (11-2-14-1) (pour 3 €): 21,00 €.
Multi : (11-2-14-1) (pour 3 €). En 4: 1.291,50 €, en 5: 258,30 €, en 6: 86,10 €, en 7: 36,90 €.

8. PRIX DE LA SOCIÉTÉ DES COURSES DE MAURE-DE-BRETAGNE
1 10 Viva Well (A. Abrivard)
2 1 Bahiz de Florange (Ch. Bigeon)
3 7 Byron du Klau (J.-M. Le Cerf)
4 3 Bichon de Clopeau (J. Sevin)
13 partants. Tous couru.
J.Simple : (pour 1 €) Gag. (10): 8,40 € - Pl. (10): 2,60 € - (1): 2,60 € - (7): 1,60 €.
Trio : (10-1-7) (pour 1 €): 40,00 €.
Couplé : (pour 1 €): Gag. (10-1): 31,70 € - Pl. (10-1): 11,00 € - (10-7): 8,60 € - (1-7): 7,40 €.
Couplé Ordre : (pour 1 €) : (10-1): 64,70 €.
2sur4 : (10-1-7-3) (pour 3 €): 8,10 €.
Mini Multi : (10-1-7-3) (pour 3 €). En 4: 103,50 €, en 5: 20,70 €, en 6: 6,90 €.
Pick 5 : (10-1-7-3-13) (pour 1 €): 20,40 €.
2.257 mises gagnantes.

9. PRIX FRANÇOIS ET RÉGIS LE VEXIER
1 6 Carioca de Lou (A. Abrivard)
2 7 Chef du Trésor (Ph. Beiléard)
3 5 Cectar (J.L.C. Dersoir)
4 4 Caballo d'Aure (G. Maillard)
12 partants. Tous couru.
J.Simple : (pour 1 €) Gag. (6): 4,40 € - Pl. (6): 2,30 € - (7): 1,90 € - (5): 2,90 €.
Trio : (6-7-5) (pour 1 €): 45,70 €.
Couplé : (pour 1 €): Gag. (6-7): 20,30 € - Pl. (6-7): 6,90 € - (6-5): 9,90 € - (7-5): 7,50 €.
Couplé Ordre : (pour 1 €) : (6-7): 27,10 €.
2sur4 : (6-7-5-4) (pour 3 €): 10,20 €.
Mini Multi : (6-7-5-4) (pour 3 €). En 4: 157,50 €, en 5: 31,50 €, en 6: 10,50 €.

Votre horoscope du 5 juin

BÉLIER
21 mars - 20 avril

Travail : Ne cherchez pas à imposer forcément vos opinions. Sachez écouter davantage ce que les autres ont à dire. **Amour :** Vénus vous envoie des messages d'amour. Que les célibataires se préparent à connaître l'incroyable ! **Santé :** Excellente.

TAUREAU
21 avril - 21 mai

Travail : Vous vous montrerez à la hauteur de vos responsabilités en agissant efficacement. **Amour :** C'est le beau fixe avec l'être cher. Votre générosité et vos attentions en séduiraient plus d'un ! **Santé :** Consultez un dentiste.

GÉMEAUX
22 mai - 21 juin

Travail : Même si votre planning est chargé, vous savez vous montrer à la hauteur en ne négligeant rien ni personne. **Amour :** Vous êtes bien parmi les vôtres et l'être cher sait se montrer indispensable. **Santé :** Hydratez votre peau.

CANCER
22 juin - 22 juil.

Travail : Des difficultés d'adaptation et de communication. Vous avez du mal à faire passer vos idées. **Amour :** Un horizon dégagé et une douceur envahissante vous enivrent aujourd'hui. Y aurait-il du projet dans l'air ? **Santé :** Mangez léger.

LION
23 juil. - 22 août

Travail : Prenez le temps de réfléchir et ne vous engagez surtout pas à la légère, ni sur un coup de tête, ni par excès de confiance. **Amour :** Vous manquez d'objectivité et votre intolérance finit par lasser tout le monde. **Santé :** La forme.

VIERGE
23 août - 22 sep.

Travail : Saturne, dans votre signe, décuple votre goût des responsabilités. Vous pouvez croire en votre bonne étoile. **Amour :** Solo, votre cœur fait boum ! Qui clamait sur les toits que la vie à deux n'était pas pour vous ? **Santé :** Tonus.

BALANCE
23 sep. - 22 oct.

Travail : Vous avez tous les atouts en main pour négocier les accords sur le long terme. A vous de bien jouer ! **Amour :** Avec vos sentiments stables et sincères, vous êtes un parfait havre de paix pour vos proches. **Santé :** Tension à surveiller.

SCORPION
23 oct. - 22 nov.

Travail : On a du mal à vous suivre car vous avez des idées un peu trop originales. Tant pis pour les rétros ! **Amour :** C'est paisible et rassurant sur le plan sentimental. Vous vous sentez bien parmi les gens que vous aimez. **Santé :** Le pep.

SAGITTAIRE
23 nov. - 22 déc.

Travail : Ne vous laissez pas surprendre car les événements vont se précipiter. **Amour :** Rien ne sert de jouer les victimes. Vous subissez, à retardement, les effets logiques d'une petite déception. **Santé :** Faites le plein de vitamines.

CAPRICORNE
23 déc. - 20 jan.

Travail : Des changements sont à prévoir. Soyez serein et ne criez surtout pas avant d'avoir mal ! **Amour :** Vous êtes bien dans votre peau et votre sérénité fait plaisir à voir. Qu'il est doux de se sentir aimé ! **Santé :** Protégez votre peau.

VERSEAU
21 jan. - 19 fév.

Travail : Pour finaliser votre projet, prenez la direction des opérations et agissez sans attendre. **Amour :** Des amitiés qui se renouent. Vous allez retrouver des amis que vous aviez perdus de vue depuis plusieurs mois. **Santé :** Foie à ménager.

POISSONS
20 fév. - 20 mars

Travail : Rythme de travail soutenu et efficace. Vous avancez à pas de géant, serein et confiant comme jamais. **Amour :** Vénus dans votre signe vous invite à privilégier la détente, le bien-être et les plaisirs de la vie. **Santé :** Equilibrée.

Jouez & gagnez

Votre fidélité est récompensée !
Jouez chaque jour et multipliez vos chances d'être tiré au sort !

À GAGNER cette semaine
iPad 128 Go
- iPad Wi-Fi
- Rétroéclairage LED
- Multi-tactile
- Caméra 8 mégapixel
- 10 h d'autonomie

BRAVO !
M. Jean-Paul PFEIFFER remporte un Kitchen Aid

chaque jour, une nouvelle **CHANCE** de gagner

	6	3			1	7	4	2
	2				7	5	9	
	4			2	9	A		
		4	7	9				1
2		9	4			8	7	B
7	3	6	5	1	8			9
6	8			7	C		5	4
3			1		4		6	7
	7		9	6		1		

Envoyez **RLR1** par **SMS** au **71003**
(0,65 € par SMS + prix d'un SMS x 3)

ou

Par **téléphone** dites **RLR1** au **0 891 65 20 73** Service 1,99 € / appel + prix appel

Jeu-concours du 05/06 au 11/06/2017 ouvert aux résidents majeurs en France métropolitaine. Les vainqueurs seront tirés au sort parmi les bonnes réponses et personnellement avertis. Les coordonnées des participants pourront être traitées conformément à la loi « Informatique et Libertés » du 06/01/78. Règlement déposé auprès d'un huissier de justice à Lille (59) et disponible sur les sites www.huissier-59-lille.fr et www.adajmedia.com. **Service d'assistance : n° 01 78 41 01 20 ou jeux-concours@adajmedia.com.**

Double mot

Pour créer deux mots, il faut découvrir leur syllabe commune. Voici un exemple : **PER - - - SEL**. Avec la syllabe **MIS**, vous formerez à la fois les mots **PERMIS** et **MISSEL**.

S	O	U				E	R	E
V	I	S				I	E	R
C	O	U				T	E	L
B	O	U				M	I	N
C	O	U				T	T	E
C	A	L				I	S	E
B	O	L				A	L	E
V	A	L				G	E	R

Une grille... ... et des mots

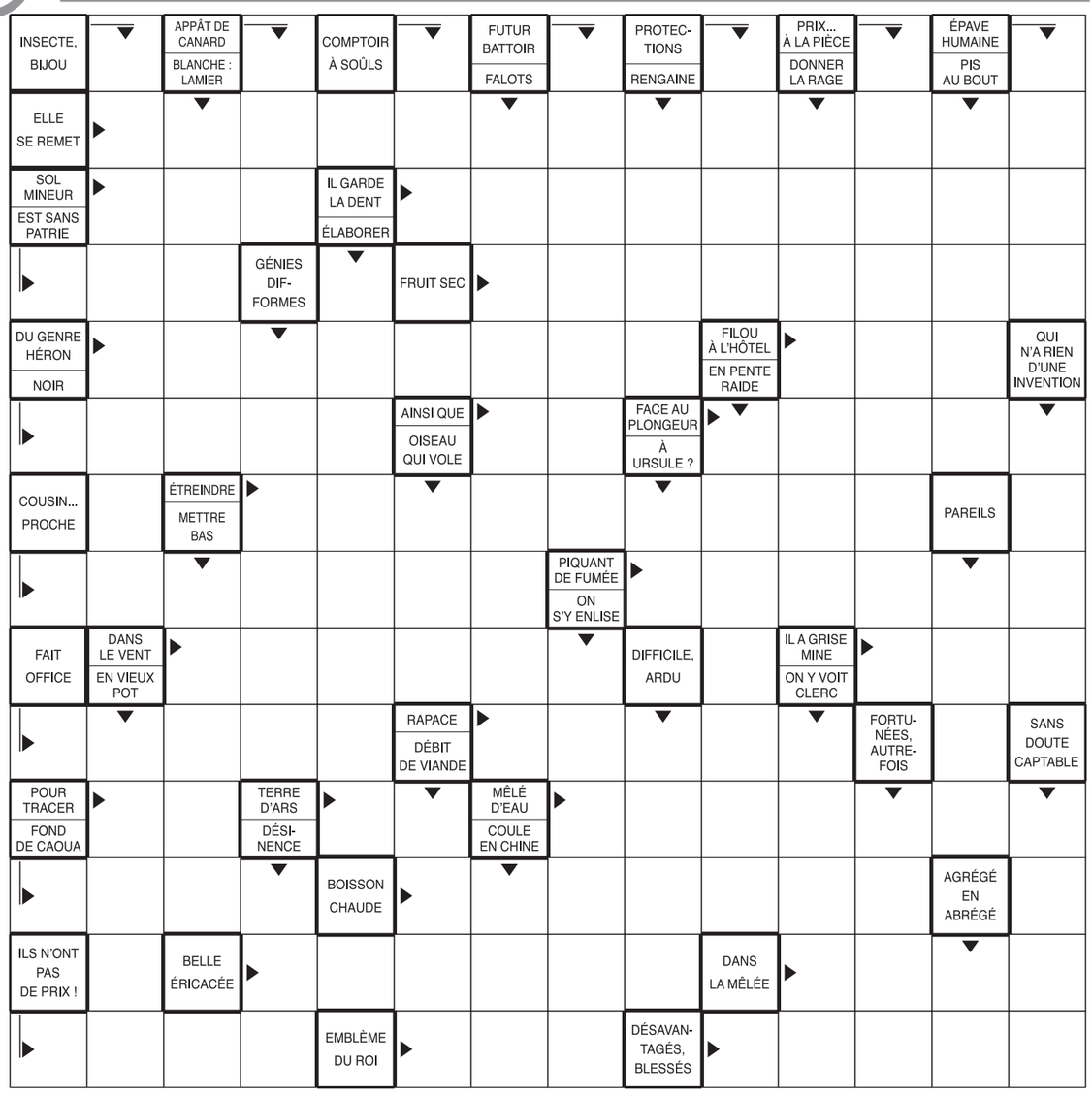

Mots croisés

HORIZONTALEMENT : – **A** – Elle garantit la préservation des espèces. – **B** – Trajectoires mises à l'étude en astronomie. Premier d'une longue liste. – **C** – Personnage biblique. Temps compté. – **D** – Symbole du cobalt. Muse de la poésie et des noces. – **E** – Il donne le ton. Ils font virer au jaune. – **F** – Elles servaient les femmes du harem. – **G** – Interrogatif. Anciennes coutumes. – **H** – Plante vivace d'Amérique du Sud. Elle est le jouet du cibiste. – **I** – Il fut célébré par Vivaldi. Ancienne monnaie de compte chinoise. – **J** – Remise en état par le cordonnier.

VERTICALEMENT : – **1** – Parler tout seul. – **2** – Il fait encore bonne mesure au champ. Il est donc parvenu à maturité. – **3** – Versant privé de soleil. Il semble que la peur puisse en donner. – **4** – Romains. Affirmation picarde. – **5** – De l'alphabet grec. Itinérant du spectacle. – **6** – Petits chevaux espagnols. – **7** – C'est lui le meilleur ! Demande pressante. – **8** – Se dit d'un pied tourné vers l'intérieur. Petit bout d'allumette. – **9** – C'est à rembourser. Porteur de balles. Institution créée par le traité de Rome. – **10** – Donc prêt à être encaissé à la banque.

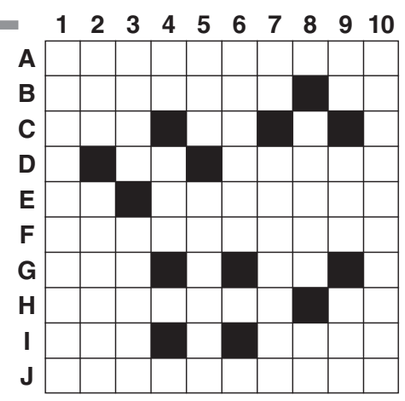

Mots à décrypter

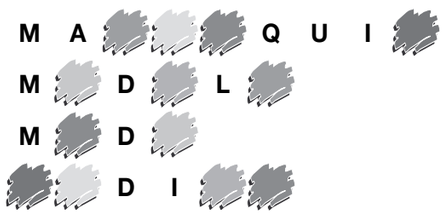

Les lettres E, N et O ont été cachées. Complétez les mots suivants pour trouver l'intrus.

Solutions des jeux

MOTS À DÉCRYPTER
MANNEQUIN - MODÈLE - MODE - L'INTRUS EST : ONDINE.

INTELLECT
A : ÉCHO - B : ARCHÉOLOGUE - C : HOMME - D : CARESSE - E : ABATS - F : POSTILLONS - G : COUTURIÈRE - H : GLOIRE - I : EDEN - J : CHEVALIÈRE.

DOUBLE MOT
SOUMIS/MISÈRE - VISSER/SÉRIER - COUSUE/SUETTE - CALMER/MERISE - COULIS/LISTEL - BOUCHE/CHEMIN - BOULDE/IDÉALE - VALLON/LONGER.

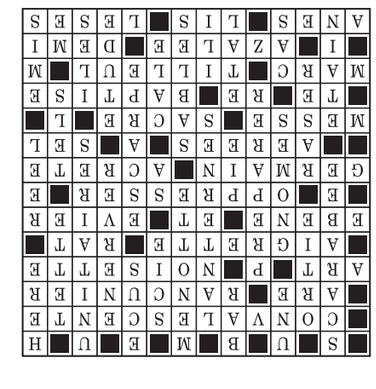

Hagar Dunor le Viking

Plume d'oeuf

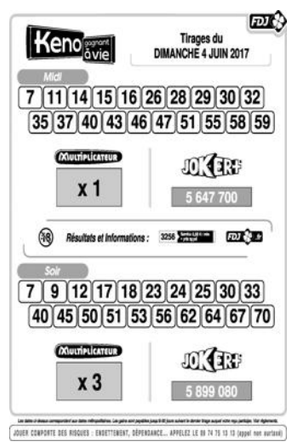

Intellect

Chaque périphrase proposée doit faire écho à une solution.
A vous de retrouver, plus que des mots, de vraies métaphores !

A Miroir du son — CARESSE

B A la recherche du temps perdu — ABATS

C Ce condamné à mort — CHEVALIÈRE

D Calotte de velours — ÉCHO

E Comprennent les langues mortes — EDEN

F Intempéries du langage — GLOIRE

G La dame des toilettes — POSTILLONS

H A son jour pour la Marseillaise — ARCHÉOLOGUE

I Jardin de curé — HOMME

J Les armes à la main — COUTURIÈRE

Plus ou moins

Les deux signes mathématiques « plus petit que » (<) et « plus grand que » (>) vont vous permettre de compléter cette grille de chiffres allant de 1 à 6. Attention, un même chiffre ne peut être utilisé qu'une seule fois par ligne et par colonne.

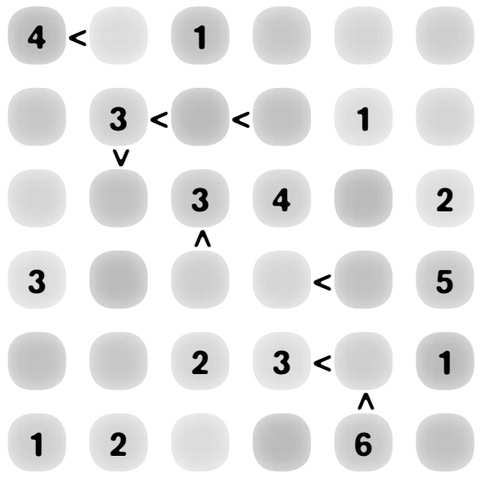

Le Républicain Lorrain
Société Anonyme

Adresse postale :
57777 METZ CEDEX 9
Tél. 03 87 34 17 89
Fax : 03 87 34 17 90
www.republicain-lorrain.fr

Siège social :
3, avenue des Deux Fontaines
57140 WOIPPY
BECM 11899 00201 00022476645 30

TARIF ABONNEMENT
7 jours/7 (France) par prélèvement
Mensuel : 31,00 €

Pour vous abonner
Service clients :
0 809 100 399 Service gratuit + prix appel
LRLCLIENTS@republicain-lorrain.fr

Publicité : 366 SAS
101 Boulevard Murat – CS 51724
75771 Paris Cedex 16

Imprimeries Le Républicain Lorrain

Directeur général, Directeur de la publication : Christophe Mahieu
Responsable de la Rédaction : Jean-Marc Lauer
Actionnaire principal : GRLC
N° Comm. parit. : 0319 C 86338

Audience mesurée par AUDIPRESSE

Origine du papier : Canada, Belgique, France
Imprimé sur papier recyclé ou issu de forêts gérées durablement
Taux de fibres recyclées moyen 95%. Eutrophisation : Ptot 0,02729 kg/tonne

Reproduction interdite de tous les articles sauf accord du journal.

ARPP autorité de régulation professionnelle de la publicité
11, rue Saint-Florentin - 75008 PARIS

Les remarques :
Concernant une publicité parue dans notre publication sont à adresser au ARPP.
Concernant les petites annonces classées sont à adresser directement au journal.

LE FILM DU JOUR

Divorce : qui sera le pire parent ?

Dans « Papa ou maman », des parents déchaînés se lancent dans un succulent jeu de massacre.

Entre chantage à l'émotion et sabotage, Marina Foïs et Laurent Lafitte, en parents déchaînés, rivalisent de talent.

La guerre est déclarée entre Marina Foïs et Laurent Lafitte dans cette comédie vacharde réalisée par Martin Bourboulon et écrite par les auteurs du « Prénom », la comédie à succès de l'année 2012.

Ancien publicitaire, Martin Bourboulon s'est essayé à la télévision puis au court-métrage avant de se lancer dans le cinéma. Il réalise avec « Papa ou Maman » (2014) son premier long-métrage et réussit un joli tour de force. Le film a totalisé 2,8 millions d'entrées dans les salles obscures françaises.

C'est la thématique très originale qui a convaincu Martin Bourboulon de tenter l'aventure. « Le pitch, qui évoque deux parents séparés se battant pour ne pas avoir la garde de leurs enfants, était génial. Et, bien que cette idée de départ soit un peu dingue, je sentais qu'à travers elle on pouvait imaginer un film certes drôle, mais aussi un peu romantique, sur un couple en crise. »

Chantage à l'émotion, sabotage de fête et autres coups bas : les parents, déchaînés, se lancent dans un succulent jeu de massacre. Et, dans les rôles-titres, Marina Foïs et Laurent Lafitte rivalisent de talent. Leur complicité crève l'écran. Il faut dire qu'ils se connaissent depuis leurs 17 ans et sont amis dans la vraie vie.

Ajoutez à cela un humour noir et un zeste de cruauté qui tranche avec les poncifs policés du rire made in France et vous obtiendrez la recette de ce joli succès qui a donné des idées à M6. La chaîne travaille sur l'adaptation de « Papa ou maman » en série, mais apparemment sans Laurent Lafitte et Marina Foïs.

Nicolas Jouenne

« Papa ou maman »
à 21 heures sur M6

Fra. 2014. Réalisation : Martin Bourboulon. 1 h 25. Avec Laurent Lafitte, Marina Foïs, Judith El Zein, Michel Vuillermoz.

PEOPLE

Dujardin se confie à Laurent Boyer

Deux des trois frères de Jean Dujardin ont accepté de témoigner pour la première fois dans le portrait signé Laurent Boyer.

C8 diffuse « Jean Dujardin : de Loulou aux Oscars », un portrait signé Laurent Boyer, programmé mardi 6 juin à 21 heures.

Jean Dujardin a été révélé au grand public au milieu des années 90 dans « Graines de star ». Laurent Boyer était donc l'interlocuteur idéal pour dresser le portrait de l'acteur oscarisé pour « The Artist » en 2012. Au-delà des témoignages d'autres acteurs, l'animateur replonge dans l'enfance de l'intéressé et a interviewé deux des trois frères de Jean Dujardin (lui étant le benjamin) : Marc et Vincent. « C'est la première fois qu'ils parlent, précise Laurent Boyer. Je les ai appelés. Ils m'ont dit : "On ne parle pas de notre frère. Ça dépend si Jean veut bien." Et il a été d'accord. » Des amis d'enfance évoquent leurs souvenirs également, comme Stéphane : « Là où il avait un truc en plus, c'est qu'il voyait la vie comme un grand amusement ». À l'avenir, Laurent Boyer proposera un portrait de Kev Adams. « Il va être diffusé bien plus tard, avouet-il. C'est incroyable la notoriété de ce mec. L'entretien a duré cinq heures ! Comme il dit : "Je fais mon 'Fréquenstar' !" ».

« Esprits criminels » : le grand chamboulement

Shemar Moore et Thomas Gibson partis, la série de TF1 revient pour une saison 12 pleine de changements.

La saison 12 est marquée par l'arrivée d'Adam Rodriguez, de Damon Gupton, et le grand retour de Paget Brewster, l'agent Emily Prentiss.

Si « Esprits criminels » entame ce soir sa douzième saison inédite sur TF1, la série ne se repose pas sur ses lauriers. C'est un vrai chamboulement qui attend les téléspectateurs avec des départs, des arrivées et même un retour. Revue de détail de ces changements.

La saison dernière, les téléspectateurs avaient dû digérer la nouvelle : Shemar Moore, le beau gosse de la série, quittait « Esprits criminels » après onze ans de bons et loyaux services. Pour consoler les fans, l'agent spécial Luke Alvez, un nouveau venu tout aussi sexy, débarque dès le premier épisode diffusé ce soir sur TF1. Cet ancien militaire est incarné par Adam Rodriguez, un comédien bien connu des aficionados des séries puisqu'il a été révélé dans « Les Experts : Miami ».

Le début du tournage de la saison 12 a été marqué par un autre départ, surprise celui-là. Thomas Gibson, qui joue l'agent Aaron Hotchner, dit Hotch, a en effet eu un geste déplacé qui lui a coûté sa place. En désaccord avec une réplique, il s'est disputé avec un scénariste avant de lui asséner un coup de pied. S'en sont suivis une convocation par les producteurs et son renvoi immédiat de la série, dans laquelle il jouait depuis le premier épisode, en 2005. On ne le verra donc que dans les deux premiers épisodes. Un véritable coup de tonnerre pour les fans, qui ont lancé une pétition pour le retour du comédien et ont même appelé au boycott de la série. Mais rien n'y a fait : la production n'est pas revenue sur sa décision. En témoigne l'arrivée, lors de l'épisode 8, de l'agent Stephen Walker, interprété par Damon Gupton, vu dans « Empire » ou « Bates Motel ».

Une page se tourne donc pour « Esprits criminels », qui perd cette saison deux de ses comédiens emblématiques. Pour autant, les producteurs ont eu la bonne idée de faire revenir un ancien personnage qui a beaucoup compté pour les téléspectateurs. Emily Prentiss, figure incontournable des saisons 2 à 7 jouée par Paget Brewster, fait en effet son grand retour. La comédienne, qui était déjà apparue à la demande des fans au cours de la saison 9, ne devait se montrer que dans quelques épisodes. Avec le départ de Thomas Gibson, elle a finalement été réintégrée en tant que personnage principal. De quoi rassurer les téléspectateurs pour cette saison 12 pleine de chamboulements.

Emmanuelle Litaud

« Esprits criminels »
à 21 heures sur TF1

Meurtres, amour et paradis

La série franco-britannique policière revient sur France 2 avec huit épisodes inédits et un nouveau héros.

Profitez bien de Kris Marshall, alias l'inspecteur-chef Humphrey Goodman, de « Meurtres au paradis ». Amoureux au cours de cette saison 6, il sera remplacé par l'Irlandais Ardal O'Hanlon (« Father Ted »), à l'aube d'une nouvelle vie sous les tropiques...

Avec l'arrivée des beaux jours, la série franco-britannique farfelue « Meurtres au paradis » apporte son lot de sable fin, de musique caribéenne, de cocotiers et d'enquêtes pointilleuses. Mais, dans la paradisiaque Sainte-Marie (île fictive sur fond de Guadeloupe), Cupidon a décidé de frapper l'inspecteur gauche et maladroit Humphrey Goodman. On laisse le téléspectateur découvrir comment notre policier habitué aux tête-à-tête avec son lézard vert abordera sa romance avec Martha, interprétée par Sally Bretton (« The Office »)...

Pour l'heure, un scientifique est découvert mort d'une crise cardiaque sur le flan d'un volcan en activité. L'absence de lampe de poche tracasse Goodman. Ce type de petits détails, d'incongruités ou d'impossibilités patentes comme postulat aux enquêtes fait partie des charmes certains de la série créée par Robert Thorogood. Goodman est toujours entouré de sa fine équipe, le lieutenant Florence Cassel (Joséphine Jobert, nièce de Marlène), qui va lui apporter soutien et conseils dans ses amours, sans oublier les Dupond et Dupont, Dwayne (Danny John-Jules), qui va retrouver son père, et J.P. Hooper (Tobi Bakare), qui va vivre une première évaluation très formatrice avec le commandant Patterson.

Dans le deuxième épisode, Florence Cassel sera confrontée à la mort d'une amie d'enfance : « Florence est un peu une Lara Croft », expliquait l'actrice vue notamment dans les séries pour ados « Cut ! » et « Foudre ». Ce sera l'occasion pour cette femme d'action efficace de laisser poindre ses sentiments.

La passation de pouvoir entre Humphrey Goodman et l'inspecteur londonien Jack Mooney se fera en douceur au cours de deux épisodes où l'ambiance « british » prendra le pas sur l'exotisme, avec subtilité. L'acteur-humoriste irlandais Ardal O'Hanlon, au physique à la Columbo, prendra sa succession. Il est connu pour le rôle du prêtre lunaire Dougal McGuire de la série « Father Ted » et du superhéros George Sunday de « My Hero ».

Isabelle Mermin

« Meurtres au paradis »
à 20 h 55 sur France 2

L'inspecteur Humphrey Goodman (Kris Marshall, debout) sera remplacé par son homologue Jack Mooney (Ardal O'Hanlon).

SELECTION FAMILLE

S.W.A.T. unité d'élite

Film. Action. EU. 2003. Réal.: Clark Johnson. 1 h 57.

Effets spéciaux, courses-poursuites et cascades, les amateurs de scènes d'action ne seront pas déçus.

13eme rue, 20.55

Un pont trop loin

Film. Guerre. EU, Ang. 1977. Réal.: Richard Attenborough.

Un grand classique du film de guerre, au casting impressionnant mais qui souffre de quelques longueurs.

6ter, 21.00

J'veux pas que tu t'en ailles

Film. Comédie. Fra. 2006. Réal.: Bernard Jeanjean. 1 h 30.

Un scénario convenu mais agréable, pour une comédie romantique sympathique.

Ab1, 20.40

L'Homme qui tua Liberty Valance

Film. Western. EU. 1962. Réal.: John Ford. 2 h 03.

Un duo au sommet pour l'un des plus célèbres films de John Ford.

Arte, 20.50

Ned Kelly

Film. Western. Aus, Ang, EU. 2003. Réal.: Gregor Jordan. 1 h 45.

Bien que ce film manque de rythme, Heath Ledger et Orlando Bloom offrent des prestations plutôt convaincantes.

France Ô, 20.55

EN BREF

Un mois de juin très musical

La musique sera à l'honneur à la télé en juin, mais pas uniquement le 21. Dès le samedi 17, à 21 heures sur TF1, en direct des Arènes de Nîmes, Nikos accueillera Julien Doré, Christophe Maé ou Nolwenn Leroy dans « La chanson de l'année fête la musique ». Deux jours plus tard, France 3 prendra le relais avec « Musiques en fête », présenté par Cyril Féraud et Alain Duault, en direct des Chorégies d'Orange. Enfin, le 21, France 2 réunira **Thomas Thouroude**, **Sidonie Bonnec** et **Garou** pour animer « La Fête de la musique – Tous à Toulouse ! ».

L'association ELA à l'honneur chez Reichmann

Le jeu animé par Jean-Luc Reichmann sur TF1 entame une semaine spéciale à vocation caritative aujourd'hui même. Des personnalités joueront au profit de l'association ELA (Association européenne contre les leucodystrophies). Jusqu'au dimanche 11 juin, à 12 heures, se succéderont dans « Les 12 Coups de midi » : Marie-Ange Nardi, Harry Roselmack, Elsa Fayer, Titoff, Julien Arnaud, Sandrine Quétier et Audrey Crespo-Mara. Pour la première fois, les téléspectateurs également pourront faire un don.

Les Gérard : le meilleur du pire de la télé

Paris Première diffuse ce soir, en direct à 20 h 50, la 11e cérémonie des Gérard de la télévision. Ce rendez-vous de l'humour satirique, animé par Jérôme de Verdière, récompense « le meilleur du pire » du petit écran. Qui remportera le parpaing doré dans la catégorie Gérard de la fiction française dont le titre te fait croire que ça va être un peu érotique jusqu'à ce que tu découvres le casting ? « La Stagiaire » avec Michèle Bernier ? « Baisers cachés » avec Patrick Timsit ? À 22 h 20, retrouvez le documentaire « Dix Ans d'insolence », auquel ont participé Valérie Damidot, Alessandra Sublet, Éric Naulleau...

« Colony » fait veiller ses fans

Les héros de la série « Colony » reviennent ce soir sur TF1, mais sont relégués dans la nuit, de 23 h 25 à 2 heures. Diffusée en mars 2017 en prime time, la première saison a été boudée par le public. Après un lancement honorable, son audience est tombée à moins de 3 millions de fans.

ARD

9.55 Tagesschau. **10.00** Katholischer Gottesdienst zum Pfingstmontag. **11.00** Tagesschau. **11.03** Verstehen Sie Spaß? - Kinder Special. **11.50** Der Glückselefant - Khans großes Abenteuer. Film. Animation. **13.00** Im Reiche des silbernen Löwen. Film. Aventures. **14.30** Tagesschau. **14.35** Die Pyramide des Sonnengottes. Film. Aventures. **16.10** Tagesschau. **16.15** Niete zieht Hauptgewinn. Film. Comédie sentimentale. **17.45** Liebe auf den dritten Blick. Film TV. Comédie sentimentale. **19.15** Amerikas Naturwunder. **20.00** Tagesschau.

20.15 TATORT - AMOUR FOU
Série. Policière. All. 2017.
Avec Mark Waschke, Meret Becker, Jens Harzer, Carolyn Genzkow, Justus Johanssen.
Le professeur Enno Schopper a été tué puis aspergé d'essence et brûlé. Les commissaires Rubin et Karow sont chargés de l'enquête. Derrière cette mort atroce se cachent des préjugés et de la haine.
21.45 Sherlock - Der lügende Detektiv. **23.15** Tagesthemen. **23.45** Kommissar Wallander - Der Feind im Schatten. **1.15** Tagesschau.

ZDF

10.10 Der Salzprinz. Film. Conte. **11.35** ZDF-Fernsehgarten. **13.50** heute Xpress. **13.55** Das wahre Wesen unserer Hunde und Katzen. **14.40** Die Müttermafia-Patin. Film TV. Comédie. **16.10** heute Xpress. **16.15** ZDF SPORTextra. Magazine. **17.00** Gymnastique. Deutsches Turnfest. En direct de Berlin. **17.15** Der Alte. **18.15** Paulus: Gefährliche Mission. **19.00** heute. **19.15** Frühling am Gardasee. **19.30** Lichter der Tiefsee. Documentaire.

20.15 INGA LINDSTRÖM: LIEBE DEINEN...
... NÄCHSTEN :
LIEBESGESCHICHTE AUS SCHWEDEN
Film. Drame. All. Réalisation : Matthias Kiefersauer. 1h35.
Avec Franziska Schlattner, Rufus Beck, Mira Bartuschek.
Marvin Blon, juge à la retraite, vit entouré de ses livres. Il ne supporte pas sa voisine Esther Carlson et ses stages de yoga. En plus, sa fille Julia et sa petite-fille Nina lui rendent une visite surprise.
21.45 heute-journal. **22.00** Wir sind die Millers. Film. Comédie. **23.40** Odd Thomas. Film. Fantastique. **1.10** Was niemand weiß. Film. Thriller.

SWR

6.10 Hauptsache Ferien. Film. Comédie. **7.50** Der Südwesten von oben. **8.35** Kesslers Expedition. **10.05** Gartenlust im Südwesten - Wo das Glück wächst. **11.35** Königliche Gärten. **12.20** Queen & Co. **13.00** Die Hüttenwirte - Ein Jahr auf dem Feldberg. **13.45** Expeditionen auf Mallorca - Unter Geiern. **14.30** Mein Mallorca. **15.00** Handwerkskünstler. **15.45** Tierparks im Südwesten. **16.30** Wildes Deutschland. **17.15** Unsere schönsten Naturparks. **18.00** SWR Aktuell. **18.05** Hierzuland. **18.15** MENSCH LEUTE. **18.45** Essgeschichten. **19.45** SWR Aktuell. **20.00** Tagesschau.

20.15 ECHT WITZIG! - LACHEN IM DOPPELPACK
Divertissement. 1h30.
Quel est le secret du succès des duos d'humoristes ? Souvent, les deux interprètes ont des caractères très différents, mais ils réussissent toujours à faire rire leur public tout en restant eux-mêmes sérieux.
21.45 SWR Aktuell. **22.00** Sag die Wahrheit. **22.30** Meister des Alltags. **23.30** Wer weiß denn sowas? **0.15** Die Quiz-Helden - Wer kennt den Südwesten? **1.00** Stadt - Land - Quiz. **1.45** Wer weiss es? Jeu.

RTL TELEVISION

5.45 Die Rache der Brautjungfern. Film. Comédie sentimentale. **7.05** Bekenntnisse einer Highschool Diva. Film. Comédie. **8.25** Immer Ärger mit 40. Film. Comédie. EU. 2012. Réalisation : Judd Apatow. 1h57. **10.50** All Inclusive. Film. Comédie sentimentale. EU. 2009. Réalisation : Peter Billingsley. 1h44. **13.10** Planes. Film. Animation. EU. 2013. Réalisation : Klay Hall. 1h19. **14.50** Planes 2 - Immer im Einsatz. Film. Animation. **16.10** The Amazing Spider-Man 2: Rise Of Electro. Film. Action. EU. 2014. Réalisation : Marc Webb. 2h07. **18.45** RTL Aktuell. **19.05** Bauer sucht Frau - Die neuen Bauern. Téléréalité. Présentation : Inka Bause.

20.15 DER KAUFHAUS COP 2
Film. Comédie. EU. 2015.
Réalisation : Andy Fickman. 1h26.
Avec Kevin James, Raini Rodriguez, Eduardo Verastegui, Neal McDonough, David Henrie.
22.05 Ouija - Spiel nicht mit dem Teufel. Film. Horreur. **23.45** Der Kaufhaus Cop 2. Film. Comédie. **1.35** Machete Kills. Film. Action. **3.25** Verdachtsfälle. **5.05** Der Blaulicht Report. Téléréalité.

LA UNE

7.25 Les Ambassadeurs. Magazine. **8.15** Les carnets de Julie avec Thierry Marx. **9.05** L'avis des Belges. Magazine. **9.35** Signé Taloche. Divertissement. **11.05** On n'est pas des pigeons. **11.55** Les feux de l'amour. Feuilleton. **12.45** Quel temps ! **12.55** 13 heures. **13.40** Section de recherches. Série. Jusqu'au dernier. **15.00** Cyclisme. Critérium du Dauphiné. 7e étape : Le Pont-de-Claix - SuperDévoluy (151 km). En direct. **16.40** Les jardins de rêve de Luc Noël. **16.50** Too cute. **17.35** Mentalist. Série. Or noir, rouge sang. **18.30** On n'est pas des pigeons. **19.30** 19 trente. **20.10** Parents mode d'emploi. Série.

20.25 BELGIQUE/ TCHÉQUIE
Football. Match amical. En direct.
Les Diables rouges reçoivent des Tchèques largement à leur portée. Leurs adversaires du soir sont en effet au creux de la vague depuis quelques années et pointent au 46e rang mondial du classement FIFA.
23.00 Guy André Daniel Michel. **23.55** On n'est pas des pigeons. **0.45** Quel temps ! **1.00** 19 trente. **1.40** On n'est pas des pigeons.

RAI UNO

6.00 RaiNews24. **6.30** TG 1. **6.40** Previsioni sulla viabilità. **6.45** Unomattina. **6.50** Che tempo fa. **6.55** Rai Parlamento - Telegiornale. Magazine. **7.00** TG 1. **7.30** TG 1 L.I.S. **7.55** Che tempo fa. **8.00** TG 1. **8.55** Che tempo fa. **9.00** TG 1. **9.25** Che tempo fa. **9.30** TG 1 - Flash. **9.55** TG 1. **10.00** Storie Vere. **10.55** Tempo & Denaro. Magazine. **11.30** Don Matteo. Série. **13.30** Telegiornale. **14.00** Fuori luogo. Série documentaire. **15.10** La vita in diretta. Talk-show. Présentation : Cristina Parodi, Marco Liorni. **16.30** TG 1. **16.40** TG1 Economia. **16.45** Che tempo fa. **16.50** La vita in diretta. Talk-show. Présentation : Cristina Parodi, Marco Liorni. **18.45** Reazione a catena. **20.00** Telegiornale.

20.30 WIND MUSIC AWARDS
Cérémonie. 3h00.
23.30 TG1 60 Secondi. **0.00** Porta a Porta. **1.20** TG1 - Notte. **1.50** Che tempo fa. **1.55** Sottovoce. Magazine. **2.25** Italiani con Paolo Mieli. Magazine. **3.19** Mille e una notte... Fiction. Magazine. **3.20** Cartesius. Film TV. Historique. Ital. 1973. Réalisation : Roberto Rossellini. 1h25. **4.45** DA DA DA. **5.15** RaiNews24.

PARIS PREMIERE

8.10 La matinale. Magazine. Présentation : Saskia de Ville. **9.00** Paris Première boutique. Magazine. Présentation : Pierre Dhostel, Valérie Pascale, Laurence Peraud. **9.45** À l'aube de la destruction. Film TV. Drame. EU. 2013. Réalisation : Robert Lieberman. 1h26 (1 et 2/2). **12.50** Air Force One ne répond plus. Film TV. Action. EU. 2012. Réalisation : Cilla Ware. 1h20 (1 et 2/2). **16.05** L'agence tous risques. Série. Qui est qui ? - La roue de la fortune. - Harry a des ennuis. - Exécution (3/3). - Match au sommet. **20.45** Le z#pping de la télé. Divertissement.

20.50 LES GÉRARD DE LA TÉLÉVISION 2017
Cérémonie. Prés. : Frede Royer, Stéphane Rose, Émilie Arthapignet, Jérôme de Verdière. 1h30. En direct. Pour la 11e édition des Gérard de la télévision qui a lieu au Grand Point Virgule, la cérémonie s'attaque aux programmes et aux personnalités du petit écran. La parodie des Sept d'or va encore frapper fort.
22.20 Les Gérard de la télévision : 10 ans d'insolence. Cérémonie. **23.25** Les Gérard de la télévision 2017. Cérémonie.

PLANETE +

6.40 L'appel de la banquise. **7.30** American Pickers - Chasseurs de trésors. **8.55** On n'est pas que des cobayes ! Magazine. **9.45** Sky Hercœs. Série doc. **10.45** La 2e Guerre mondiale en couleur. **12.35** C'était mieux avant ? Série doc. **14.25** Micro-monstres. Série doc. Colonies. **14.50** Au royaume des abysses. **16.20** Les bâtisseurs de l'impossible. **17.45** Trésors des mers d'Irlande. **18.35** Monster Bug Wars ! . **19.10** Des trains pas comme les autres. **20.05** American Pickers - Chasseurs de trésors.

20.55 HYPERCONNECTÉS : LE CERVEAU...
... EN SURCHARGE
Documentaire. Société. Fra. 2016. Réal. : Laurence Serfaty. 0h50.
Smartphones, ordinateurs et tablettes nous relient continuellement au monde. Mais ce déluge d'informations menace notre bien-être. Tour d'horizon des risques de l'hyperconnexion et des remèdes possibles.
21.45 Dsknectd - L'ère de l'hypercommunication. Doc. **22.45** Comment gagner une élection présidentielle en 4 étapes ? **23.40** Food 3.0. Série doc. Techno food. **0.30** Wu Jing, flûtiste 2.0. Doc.

TF1

6.25 Tfou. **8.30** Téléshopping. **9.20** Petits secrets entre voisins. **11.00** Les feux de l'amour. Feuilleton. **12.00** Les 12 coups de midi ! Jeu. Présentation : Jean-Luc Reichmann. Spéciale ELA. **13.50** Prête à tout pour sauver mon fils. Film. Drame. Ital. 2016. Réalisation : Ivan Silvestrini. 1h23. **15.30** L'enfant disparue. Film TV. Comédie dramatique. EU. 2014. Réalisation : Ian McCrudden. 1h25. **17.00** 4 mariages pour 1 lune de miel. Jeu. **18.00** Bienvenue au camping. Jeu. **19.00** The Wall : face au mur. Jeu. Présentation : Christophe Dechavanne. **20.00** Le 20h. **20.45** Nos chers voisins. Série. **20.50** C'est Canteloup. Divertissement. Présentation : Nikos Aliagas, Nicolas Canteloup.

SÉRIE

21.00
ESPRITS CRIMINELS
Série. Policière. EU.
Avec Joe Mantegna, Matthew Gray Gubler, Adam Rodriguez.
Tailler dans le vif. Inédit.
Après l'évasion des treize tueurs en série, l'équipe du DSC se lance à leur poursuite afin de tous les remettre derrière les barreaux. Elle reçoit le renfort temporaire de l'agent Luke Alvez.
Un témoin très gênant.
L'équipe met le cap sur Los Angeles, où une attaque au gaz sarin dans un bus municipal a fait dix morts parmi les passagers.

22.40
ESPRITS CRIMINELS
Série. Policière. EU. 2015. Saison 11. Avec Shemar Moore, Matthew Gray Gubler, Thomas Gibson, Kirsten Vangsness, A.J. Cook.
Similitudes suspectes.
L'unité d'élite se rend dans la ville de Las Vegas, où trois jeunes gens ont été tués après le braquage d'un restaurant. Reid remarque que le même type de crime s'était produit six ans plus tôt au même endroit. Les enquêteurs ne tardent pas à comprendre qu'il ne s'agit pas d'imitateurs.

23.25 Colony. Série. Le jour J. - Charlie. - Les yeux vers le ciel.

Demain soir
21.00 Série
L'arme fatale

TMC

9.00 Les mystères de l'amour. **10.10** Seule face à l'injustice. Film TV. Drame. **11.55** Friends. Série. **13.55** TMC infos. **14.00** Columbo. Série. **15.50** Columbo : inculpé de meurtre. Film TV. **17.45** Monk. **18.35** L'avant Quotidien. **19.20** Quotidien, première partie. Talk-show. **19.40** Quotidien.

FILM

21.00
JUPITER : LE DESTIN DE L'UNIVERS ★★
Film. Science-fiction. EU-GB. 2014. VM. Réalisation : Andy Wachowski, Lana Wachowski. Inédit. 2h05.
Avec Mila Kunis, Channing Tatum.
Jupiter Jones, née au milieu de l'Atlantique, découvre son destin. Héritière de la noblesse intergalactique, elle doit se battre pour protéger les habitants de la Terre d'une industrie destructrice.
■ *Un space opéra visuellement réussi.*

23.15
MEN IN BLACK 3 ★
Film. Science-fiction. EU. 2012. VM. Réalisation : Barry Sonnenfeld. 1h45.
Avec Will Smith, T. Lee Jones.
Pour empêcher un extraterrestre de détruire la Terre, l'agent J doit se téléporter dans le New York de 1969. Il y fait la connaissance de la version jeune de son mentor, l'agent K.

1.20 Sharknado 3. Film TV.

HD1

10.50 Petits secrets en famille. Série doc. **14.05** New York, section criminelle. **17.25** Ghost Whisperer. **21.00** Le missionnaire. Film. Comédie. **22.25** Moi César, 10 ans 1/2, 1m39. Film. Comédie.

2

5.35 Les z'amours. Jeu. **6.00** Le 6h info. **6.30** Télématin. Magazine. **9.10** Campagne officielle pour les élections législatives 2017. Magazine. **9.35** Amour, gloire et beauté. Feuilleton. **9.55** C'est au programme. Magazine. **10.50** Motus. Jeu. Présentation : Thierry Beccaro. **11.25** Les z'amours. Jeu. **11.55** Tout le monde veut prendre sa place. Jeu. **12.55** 13 heures. **13.40** Campagne officielle pour les élections législatives 2017. **14.05** Mille et une vies. Magazine. **14.55** Tennis. Roland-Garros. 8es de finale. En direct. **18.45** N'oubliez pas les paroles ! Jeu. **20.00** 20 heures. **20.35** Campagne officielle pour les élections législatives 2017. Magazine. **20.53** Parents mode d'emploi.

SÉRIE

20.55
MEURTRES AU PARADIS
Série. Policière. GB. 2017. Saison 6.
Avec Kris Marshall, Sally Bretton.
Sur la pente du volcan. Inédit.
Le corps de Stephen Langham est retrouvé sans vie sur le flanc d'un volcan dont il surveillait l'activité. Si tout porte à croire à un arrêt cardiaque, Humphrey privilégie la piste de l'assassinat.
Le flamboyant. Inédit.
Une amie d'enfance du sergent Florence Cassell est retrouvée morte au pied d'une falaise lors d'un festival littéraire. On retrouve un mot d'adieu dans le sac de la victime.

22.50
MEURTRES AU PARADIS
Série. Policière. GB. 2016. Saison 5.
Avec Kris Marshall, J. Jobert.
2 épisodes.
Dan Hagen, un océanographe millionnaire qui était en expédition en mer avec son équipe, a été retrouvé mort, tué d'une balle en plein cœur. Sur le bateau se trouvaient sa femme, une biologiste marine, le directeur du laboratoire d'océanographie et un étudiant. Il semblerait que l'assassin soit l'un des quatre coéquipiers de la victime.

0.45 Vu. Magazine. **1.05** Rendez-vous en terre inconnue. Série doc. Clovis Cornillac chez les Miao.

Demain soir
20.55 Magazine
Le test qui sauve

NT1

6.45 Téléachat. Magazine. **8.45** NT1 Infos. **8.50** Grimm. Série. **10.30** Vampire Diaries. Série. **13.50** Gossip Girl. Série. La roue tourne. - S dans la nature. - C en famille. **16.25** Grey's Anatomy. Série. Tout ce qu'on a perdu. - Souviens-toi. - Les compromis de la vie. - Chacun sa bulle. - Une belle fin.

MAGAZINE

21.00
APPELS D'URGENCE
Magazine. 0h55.
Accidents, cambriolages et trafic de drogues en terre bretonne.
La ville de Rennes et ses environs sont régulièrement cités parmi les agglomérations où il fait bon vivre. Mais la Bretagne a aussi son côté sombre : trafics de stupéfiants, cambriolages ou agressions... Pour faire face à cette délinquance, l'une des plus grandes compagnies de gendarmerie du pays intervient plus de 2 500 fois par an.

21.55
APPELS D'URGENCE
Magazine. 1h05.
Police municipale de Colombes.
À Colombes, la septième ville d'Île de France, les policiers municipaux ont un objectif : maintenir la paix qui règne sur cette commune aux faux-airs de petit village. Leur travail n'est pas de tout repos.

23.00 Appels d'urgence. Magazine.

RMC DÉCOUVERTE HD24

5.55 Bourdin direct. **8.40** Les sept péchés capitaux. **10.45** Mécanos express. **12.50** Supertruckers. **16.25** Les maîtres de l'auto. Série doc. **20.50** Americars : pièces détachées. Téléréalité. **23.20** Cars Restoration.

3

6.00 Euronews. **6.30** Ludo. **8.00** Ludo vacances. **10.40** Midi en France. À Saint-Denis-d'Oléron. **11.35** Campagne officielle pour les élections législatives 2017. Magazine. **12.00** 12/13. **12.55** Météo à la carte. Magazine. **13.50** Ali Baba et les 40 voleurs. Film. Comédie. Fra. 1954. Réalisation : Jacques Becker. 1h30. **15.25** Cyclisme. Critérium du Dauphiné. 2e étape : Saint-Chamond - Aarlanc (171 km). En direct. **16.35** Campagne officielle pour les élections législatives 2017. **16.50** Harry. Jeu. Présentation : Sébastien Folin. **17.30** Slam. Jeu. **18.10** Questions pour un champion. Jeu. **19.00** 19/20. **20.00** Tout le sport. **20.05** Le journal de Roland-Garros. **20.25** Plus belle la vie. Feuilleton.

FILM

20.55
OCEAN'S THIRTEEN ★
Film. Comédie. EU. 2007. Réalisation : Steven Soderbergh. 2h01.
Avec George Clooney, Brad Pitt, Matt Damon, Al Pacino, Andy Garcia, Michael Mantell, Elliott Gould.
En apprenant que son fidèle ami et mentor, Reuben Tishkoff, a été dupé par Willy Bank, un magnat des casinos roublard, Danny Ocean convoque toute sa bande et tous décident de le venger.
■ *Un scénario un peu confus, mais le beau casting suffit à notre plaisir.*
22.55 Campagne officielle pour les élections législatives 2017.

23.05
GRAND SOIR/3
Journal. Présentation : Francis Letellier. 0h40. En direct.
Zoom sur toute l'actualité nationale et internationale traitée sous différents prismes : économie, politique, événements, culture... Dans ce journal, Francis Letellier et la rédaction de la chaîne accordent une place toute particulière à l'Europe. Avec les éclairages des experts de la rédaction, des duplex depuis les capitales européennes.

23.45 Qui sommes-nous ? Documentaire. **0.40** Libre court. **1.50** Midi en France. Magazine. **2.50** Les carnets de Julie. Magazine.

Demain soir
20.55 Série
Tandem

NRJ 12

6.30 Téléachat. Magazine. **9.40** Crimes. Magazine. **11.30** Les Anges 9 - Back to Paradise. **13.35** Tellement vrai. Magazine. **15.25** Les Anges 9 - Back to Paradise. **17.25** Le Mad Mag. **18.15** Les Anges 9 - Back to Paradise. **19.10** Las Vegas. Série. L'ivresse du pouvoir. - Sens dessus-dessous.

MAGAZINE

20.55
CRIMES
Magazine. 1h55.
Spéciale liaisons mortelles. Inédit.
«La mort au bout du contrat». En 2010, Julie, une mère de famille de 27 ans, dépose plainte à la gendarmerie d'Egly. Son compagnon aurait tenté de la tuer lors d'un voyage au Maroc. En se penchant sur le profil de cet homme, les gendarmes s'aperçoivent que son ex-femme est décédée dans un accident de la route ; «La maîtresse meurtrière».

22.50
CRIMES EN AUVERGNE-RHÔNE-ALPES
Magazine. 1h55.
Au sommaire : «Cauchemar à l'école». Le 10 avril 2013, en Savoie, des parents d'élèves se présentent à la gendarmerie pour déposer plainte - «Nuit d'horreur au foyer» - «Massacre à la ferme».

0.45 Crimes dans le Massif central.

6ter

11.10 Dr Quinn, femme médecin. Série. **14.55** La Reine des neiges. Film TV. Conte. (1 et 2/2). **18.05** Buffy contre les vampires. **21.00** Un pont trop loin. Film. Guerre. **0.00** Storage Wars - Texas. Téléréalité.

CANAL+

7.45 Le petit journal de la semaine. **8.20** Catherine et Liliane. **8.25** Le voyage de Fanny. Film. Drame. **10.00** Alice, de l'autre côté du miroir. Film. Fantastique. **11.55** Parks and Recreation. **12.20** Les Guignols. **12.30** Made in Canal+. **12.40** Canalbus. **12.45** Catherine et Liliane. **12.50** The Tonight Show Starring Jimmy Fallon. **13.30** Rencontres de cinéma. **13.45** Tarzan. Film. Aventures. **15.35** Le chasseur et la Reine des glaces. Film. Fantastique. **17.25** Vice-versa. Film. Animation. **18.55** Canalbus. **19.05** Le journal du cinéma. **19.25** Le Gros journal. **19.50** Les Guignols. **20.00** Le journal du cinéma. Magazine. **20.15** Le petit journal. **20.55** Catherine et Liliane. Divertissement.

SÉRIE

21.00
LE BUREAU DES LÉGENDES
Série. Thriller. Fra. 2017. Saison 3. Inédit
Avec Mathieu Kassovitz, Jean-Pierre Darroussin, Léa Drucker.
Malotru et le Russe luttent pour leur survie en terrain hostile alors qu'ils sont activement traqués par les djihadistes. Duflot se prépare à partir sur le terrain, en Syrie, pour rencontrer Cochise. C'est pour lui la seule chance de sortir Malotru de l'enfer de Daech. Quant à Marie-Jeanne, elle remplace Duflot à la tête du Bureau des légendes.

22.00
LE BUREAU DES LÉGENDES
Série. Thriller. Fra. 2017. Saison 3. Inédit
Avec Jean-Pierre Darroussin, Léa Drucker, Sara Giraudeau.
Malotru ne peut compter que sur lui-même et doit lutter seul pour espérer échapper à ses poursuivants. Duflot, qui vient de quitter ses fonctions à la tête du Bureau, part rencontrer Cochise sur les rives de l'Euphrate. À Bakou, Marina se voit proposer un poste à l'Institut de sismologie.

22.55 L'effet papillon. **23.50** L'œil de Links. **0.15** Le nouveau. Film.

Demain soir
21.00 Film
Bienvenue à Marly-Gomont

C8

6.45 Gym direct. **8.00** Téléachat. **9.00** Touche pas à mon poste ! Talk-show. **12.20** La nouvelle édition. Magazine. **13.50** Inspecteur Barnaby. Série. Meurtre dans un collège anglais. - Double vue. **17.35** Il en pense quoi Camille ? **18.25** Il en pense quoi Camille ? Magazine. **19.10** Touche pas à mon poste !

FILM

21.00
PIÈGE DE CRISTAL ★★
Film. Action. EU. 1988. Réalisation : John McTiernan. 2h12.
Avec Bruce Willis, Alan Rickman, Bonnie Bedelia, Alexander Godunov.
La veille de Noël, un policier new-yorkais va rejoindre sa femme dans l'immeuble de Los Angeles où a lieu un cocktail. Mais un commando investit le bâtiment et coupe les communications avec l'extérieur.
■ *Un polar musclé qui a fait date et propulsé Bruce Willis au rang de star.*

23.30
BALADE ENTRE LES TOMBES ★
Film. Thriller. EU. 2014. Réalisation : Scott Frank. 1h54.
Avec Liam Neeson, David Harbour.
Matthew Scudder, officier de police à New York, est radié de l'ordre après avoir abattu un malfrat alors qu'il était ivre. Huit ans plus tard, devenu sobre, Scudder est devenu détective privé.

25

10.00 Les grandes gueules : débat, société, diversité. **13.00** Devoir d'enquête. **15.10** Indices. **16.20** Révélations. **18.05** Coast Guard Floride. **20.40** Libres et égaux. **20.55** Révélations. **22.45** Révélations.

arte

5.00 Soirée baroque à la Philharmonie de Paris. Concert. **5.45** Arte reportage. **6.40** Xenius. Magazine. **7.10** Arte journal junior. Magazine. **7.15** X:enius. **7.45** Thaïlande, l'hôpital des éléphants. **8.35** L'Italie par la côte. **12.20** Villages de France. **12.50** Arte journal. **13.00** Arte Regards. **13.35** Prince Vaillant. Film. Aventures. EU. 1954. Réalisation : Henry Hathaway. 1h36. **15.10** Dernières nouvelles de l'Atlantide. Documentaire. **16.25** X:enius. Magazine. Les guêpes - Des insectes mal aimés... à tort. **16.50** Invitation au voyage. Magazine. **17.30** Le défi des bâtisseurs. **19.00** Le triangle de corail. Série doc. Un profond secret. **19.45** Arte journal. **20.05** 28 minutes.

FILM

20.50
L'HOMME QUI TUA LIBERTY VALANCE ★★★
Film. Western. EU. 1962. VM. NB. Réalisation : John Ford. 2h03.
Avec John Wayne, James Stewart, Vera Miles, Lee Marvin, Edmond O'Brien, Andy Devine, Ken Murray, John Carradine, Jeanette Nolan.
Ranson Stoddard, sénateur, arrive en compagnie de sa femme à Shinbone, modeste village du Colorado, pour assister à l'enterrement de son vieil ami Tom Doniphon. Mais qui donc était ce Tom Doniphon ?
■ *Un duo au sommet pour l'un des plus célèbres films de John Ford.*

22.50
SHOCK CORRIDOR ★★★
Film. Drame. EU. 1963. VM. NB. Réal. : Samuel Fuller. Inédit. 1h41.
Avec Peter Breck, Gene Evans.
Johnny Barrett, un journaliste carburant à l'ambition, rêve de décrocher le prix Pulitzer en enquêtant sur un meurtre non résolu survenu dans un asile. Sa fiancée, Cathy, accepte à reculons de lui prêter main-forte en se faisant passer pour sa sœur, victime de ses penchants incestueux. Interné, Johnny commence à sonder les autres patients.

0.30 Les secrets d'Aida. Documentaire. **2.00** Pedro Almodóvar, tout sur ses femmes. Documentaire.

Demain soir
20.50 Documentaire
Les derniers hommes d'Alep

W9

6.00 Wake up. Clips. **8.00** Génération Top 50. Divertissement. **12.35** Talent tout neuf. Magazine. **12.40** Bones. Série. Les diamants sont éternels. - Baby blues. - Les messagers. - Le jeune prodige. - Un bon voisin. **16.50** Un dîner presque parfait. Jeu. **18.55** Moundir et les apprentis aventuriers. Téléréalité.

FILM

21.00
60 SECONDES CHRONO ★
Film. Action. EU. 2000. VM. Réalisation : Dominic Sena. 2h00.
Avec Nicolas Cage, Angelina Jolie, Giovanni Ribisi, Vinnie Jones.
Pour sauver son frère menacé de mort par un trafiquant de Los Angeles, un ex-voleur de voitures doit s'emparer, en une nuit, d'une cinquantaine de véhicules de luxe.
■ *Malgré la forte présence de Nicolas Cage, Angelina Jolie et Robert Duvall, ce film se regarde sans grande passion.*

23.15
AF 447 VOL RIO-PARIS : QUE S'EST-IL...
... VRAIMENT PASSÉ ?
Documentaire. Science et technique. Fra. 2017. Réal. : Ionut Teianu. 1h30.
Le 1er juin 2009, sans envoyer de message d'alerte, le vol Air France 447 sombrait dans l'Atlantique.

0.45 Vol MH 370 déjà 3 ans : que s'est-il vraiment passé ? Doc.

Chérie 25

11.25 Le jour où tout a basculé... à l'audience. **13.55** Le jour où tout a basculé. **16.00** C'est mon choix. **19.00** Tous pour un. **20.55** Belle maman. Film. Comédie. **22.55** Facteur chance. Film TV. Comédie.

M6

6.00 M6 Music. Clips. **7.00** M6 Kid. **9.00** M6 boutique. Magazine. **10.00** Desperate Housewives. Série. Les bonnes manières. - Des intentions cachées. **11.45** Toque show. Magazine. **12.45** Le 12.45. **13.30** Scènes de ménages. Série. **13.45** Mais comment font les femmes ? Film. Comédie. EU. 2011. VM. Réalisation : Douglas McGrath. 1h35. **15.40** Un regard sur le passé. Film TV. Drame. EU. 2009. Réalisation : Stephen Bridgewater. 1h30. **17.25** Les reines du shopping. Jeu. Prés. : Cristina Cordula. Spéciale revanche des perdantes : «Élégante avec une combinaison». **18.40** Chasseurs d'appart'. Jeu. Prés. : Stéphane Plaza. **19.45** Le 19.45. **20.25** Scènes de ménages. Série.

FILM

21.00
PAPA OU MAMAN ★
Film. Comédie. Fra. 2014. Réal. : Martin Bourboulon. Inédit. 1h25.
Avec Laurent Lafitte, Marina Foïs, Judith El Zein, Michel Vuillermoz.
Florence et Vincent Leroy ont tout réussi - mariage, métiers, maison, enfants - mais ils veulent divorcer. Et ils veulent aussi réussir leur divorce. L'opération se révèle compliquée, d'autant qu'aucun des deux ne désire obtenir la garde des enfants. Ils doivent trouver un accord au plus vite, sinon ce sera aux enfants de choisir leur camp.
■ *Une comédie décalée et irrévérencieuse.*

22.50
SCÈNES DE MÉNAGES : ENFIN EN VACANCES !
Série. Comédie. Fra. 2016.
Avec Audrey Lamy, V. Karsenti.
À la campagne.
Cette année, Liliane et José ont opté pour des vacances culturelles. José ne manque pas d'imagination pour tromper l'ennui. Emma et Fabien ont réussi à faire garder Chloé et en profitent pour passer des vacances sportives. Lassée des vacances dans des hôtels de luxe, Camille a réussi à convaincre Philippe de faire une retraite dans une yourte.

1.25 The Good Wife. Série. Nourrir la bête. **2.25** Les nuits de M6.

Demain soir
21.00 Théâtre
Le fusible

C STAR

6.00 Lâche ta couette. Clips. **8.30** Top clip. Clips. **10.30** Top CStar. Clips. **11.00** Top Streaming. Magazine. Présentation : Jessie Claire. **12.15** Top clip. Clips. **14.30** Top 80. Clips. **15.45** Top CStar. Clips. **17.00** Top France. Clips. **18.05** Pawn Stars - Les rois des enchères. Téléréalité.

TÉLÉRÉALITÉ

20.50
AMERICAN PICKERS - CHASSEURS DE TRÉSORS
Téléréalité. 1h40.
Le grand Moe. Inédit.
Mike Wolfe et Frank Fritz sont deux chineurs qui parcourent les États-Unis. Dans ce numéro, Mike est impressionné par les compétences de négociation du grand Moe.
Tout doit disparaître. Inédit.
Dans ce numéro, Mike et Frank se rendent en Pennsylvanie pour trouver deux Harley vintage.

22.30
AMERICAN PICKERS - CHASSEURS DE TRÉSORS
Téléréalité. 3h00.
Mike et Frank sont deux chineurs passionnés qui parcourent les États-Unis à bord de leur Mercedes Sprinter ou de leur Ford Transit. Ils sont prêts à aller n'importe où pour dénicher les objets les plus insolites : bidons d'huile, camionnettes hors d'usage, et même de l'or rouillé.

L'ÉQUIPE

15.30 VTT. Coupe du monde. Descente. **17.45** L'Équipe type. **19.25** L'Équipe type vs. l'Équipe du soir. **19.45** L'Équipe du soir. **20.50** L'Équipe enquête. Magazine. **22.50** L'Équipe du soir. Magazine.

5

5.30 Jean d'Ormesson : la vie ne suffit pas. **6.30** Zouzous. **9.00** La maison des maternelles. **10.15** Gros plan sur la nature. Série doc. Le delta d'Okavango. **10.50** Les vétérinaires de la jungle. **11.45** La quotidienne. **13.00** La quotidienne, la suite. **13.40** Le magazine de la santé. **14.35** Allô docteurs. Magazine. **15.10** Nature fragile. Série documentaire. La grande barrière de corail. **15.35** Vu sur Terre. Série doc. Croatie. **16.35** Santorin, aux sources de l'Atlantide. Documentaire. **17.30** C à dire ?! Magazine. **17.45** C dans l'air. Magazine. **19.00** C à vous. Magazine. **20.00** C à vous, la suite. Magazine. **20.20** Sale temps pour la planète ! Série doc. Alpes - Le danger vient des cimes.

SÉRIE

20.50
NICOLAS LE FLOCH
Série. Policière. Fra. 2012. Saison 4.
Avec Jérôme Robart, Grégori Derangère, Mathias Mlekuz, François Caron, Camille de Pazzis.
Le dîner de gueux.
Après avoir sauvé d'une embuscade la belle Clémence de Villerbois, le brigand «La Griffe» se fait passer pour le duelliste italien Giaccomo Petracci, qui vient d'être tué lors de l'attaque. Menant l'enquête sur la mort du noble italien, Nicolas Le Floch découvre la véritable identité de celui que l'on surnomme aussi le «Chef des Gueux».

22.30
C DANS L'AIR
Magazine. Présentation : Caroline Roux. 1h05.
Caroline Roux invite des spécialistes pour décrypter un thème d'actualité économique, sociale ou politique et confronte les divers points de vue exprimés sur le plateau. Au cours de l'émission sont diffusés trois reportages qui permettent d'enrichir les débats. À la fin, les invités répondent aux questions posées par les internautes.

23.35 Avis de sorties. Magazine. **23.45** Jours de sacre à l'Élysée. Documentaire. **1.15** La véritable Tour de Babel. Documentaire.

Demain soir
20.50 Série documentaire
Sale temps pour la planète

Mirabelle TV

7.00 Mirabelle gourmande. **10.45** Le Club de la Presse. **11.30** Mirabelle gourmande. **12.30** Îles... était une fois. **14.30** 1, 2, 3 musette. **15.30** Cap à l'Est. **16.30** Terres de France. **17.00** Terres de France. **17.30** À feu doux. **18.00** Juste avant de zapper. **19.30** Au cœur des refuges. Série documentaire.

CONCERT

20.45
ANDY J FOREST
Concert. 1h15.
Festival Vache de Blues.
Andy J Forest est un artiste emblématique de la Nouvelle Orléans aux multiples facettes, aux multiples talents, Andy J. Forest est avant tout un chanteur hors pair et un vrai virtuose de l'harmonica qui dégage une énergie et un charisme hors du commun.
22.00 Big Pete - Tribute to Lester Butler. Festival Vache de Blues.

23.30
AU CŒUR DES REFUGES
Série documentaire. Animalier. 0h30.
«Au Cœur Des Refuges» est une série documentaire sur les animaux de refuges et notamment ceux de la SPA Lorraine de Velaine en Haye et d'Amance. Le but est de sensibiliser les gens à l'adoption en montrant au grand public que les animaux de refuges sont comme les autres et souvent, plus attachants.

gulli

18.00 Yo-Kai Watch. **18.30** Pokémon : bienvenue à Johto. Film TV. Animation. **20.40** Dans ma télécabine. **20.45** Wazup. **20.50** L'instit. Série. **22.30** L'instit. Série. **0.05** Objectif Blake ! **1.00** Rekkit.

4

4.40 Un gars, une fille. Série. **5.05** Le collège d'Étrangeville. **5.55** La famille pirate. **6.40** Les chroniques de Zorro. **7.30** Foot 2 rue extrême. Série. Le pot de colle. - Les Darksides font la loi. - La collection. **8.50** Les Gardiens de la Galaxie. Série. **10.00** Avatar, le dernier maître de l'air. **11.05** Atomic Puppet. Série. La dispute. **11.20** Les Dalton. **12.10** Zouzous. **13.30** Le Chat potté. Film. Animation. **15.00** DC Super-Hero Girls : Jeux intergalactiques. Film TV. Animation. **16.15** Les Tortues Ninja. Dessin animé. **17.05** Angelo la débrouille. **17.40** Molusco. **18.10** Les As de la jungle à la rescousse ! **19.00** Il était une fois... la vie. **19.25** Une saison au zoo. Série documentaire.

THÉÂTRE

20.55
COLUMBO : MEURTRE SOUS PRESCRIPTION
Théâtre. Réalisation : Antoine Galey.
Mise en scène : Didier Caron. 1h45.
Avec Martin Lamotte, Pierre Azéma, Karine Belly, Stéphane Boutet.
Ray et Carol Flemming fêtent leur dix ans de mariage. Psychanalyste de grande renommée, il n'en est pas moins désargenté. À l'époque, il avait épousé cette riche héritière sans l'aimer. Aujourd'hui, amoureux de Joan, une jeune actrice, il projette d'assassiner son épouse, qui a découvert son infidélité et menace de divorcer.

22.40
HOME ★
Film. Documentaire. Fra. 2009. Réalisation : Yann Arthus-Bertrand. 2h00.
Avec Jacques Gamblin, Yann Arthus-Bertrand.
Mille périls menacent la Terre. Pollution des sols et des océans, déforestation, exploitation à outrance des ressources naturelles... partout les activités humaines mettent en danger un fragile équilibre, fruit de près de quatre milliards d'années d'évolution. Cri d'alarme, signé Yann Arthus- Bertrand, le documentaire «Home» invite à une indispensable prise de conscience.

0.35 Hero Corp. Série.

Demain soir
20.55 Série
Cold Case : affaires classées

RTL 9

5.45 Téléachat. Magazine. **11.50** Le jour où tout a basculé. Magazine. Présentation : Nathalie Fellonneau. **13.40** Mon ancien amant. Film TV. Thriller. EU. 2006. Réalisation : Douglas Jackson. 1h55. **15.20** Un homme si parfait. Film TV. Thriller. Can. 2006. Réalisation : Bert Kish. 1h30. **16.50** Drôles de gags. Divertissement. **16.55** Le jour où tout a basculé. Magazine. **17.55** Top Models. Feuilleton. **18.45** Mick Brisgau. Série. **20.40** Le secret de Charlie. Film. Drame. EU. 2009. Réalisation : Burr Steers. 1h39. Avec Zac Efron, Kim Basinger, Amanda Crew. **22.15** Les autres. Film. Fantastique. Esp. 2001. Réalisation : Alejandro Amenábar. 1h45. **0.15** Fantasmes. Série. Enfermée dehors. - Ugly Suzy. **1.15** Libertinages. Série. **1.25** Division criminelle. Série. Le meurtre de la folie. **2.10** 112 unité d'urgence. Série.

EUROSPORT 1

6.45 Watts. Magazine. **7.00** Roland-Garros. Magazine. Les temps forts de la 8e journée. **8.00** Avantage Leconte. Talk-show. Présentation : Benoît Daniel, Henri Leconte. **9.00** Cyclisme. Critérium du Dauphiné. 1re étape : Saint-Étienne - Saint-Étienne (170,5 km). **9.45** Roland-Garros. Magazine. Les temps forts de la 8e journée. **10.15** En attendant Roland. Magazine. **11.00** Tennis. Roland-Garros. 8es de finale. En direct. **21.00** Avantage Leconte. Talk-show. Présentation : Benoît Daniel, Henri Leconte. Henri Leconte anime ce talk-show dédié à l'actualité du tennis sur un ton léger et «sans langue de bois». Des spécialistes apportent leur expertise, entourés de personnalités qui sont fans de tennis. **22.00** Eurosport 2 News. **22.10** Roland-Garros. Magazine. Les temps forts de la 9e journée. **23.10** Eurosport 2 News. **23.15** Avantage Leconte. Talk-show. Présentation : Benoît Daniel, Henri Leconte. **0.15** Tir à l'arc. Coupe du monde. À Shanghai. **0.45** Championnat de la MLS. Mag. Les temps forts. **1.15** Watts.

Lundi 5 juin
156e jour de l'année
Saint Igor

Lever : **5H33**
Coucher : **21H35**
+1 minute

Lever : **17H23**
Coucher : **3H53**
croissante

09-06 pleine lune · 17-06 3e quartier · 24-06 lune noire · 01-07 1er quartier

Dicton du jour :
Juin gris et orageux, novembre neigeux

108 Cumul de pluie en mm et en 24 h relevé hier matin à Saint-Aupre (38)

Précipitations prévues

Sec · Faibles · Modérées · Fortes
Avec risque orageux · neige

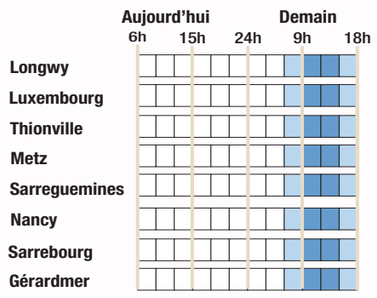

Rétrospective 2015-2017

Comparatif des températures maximales à Metz

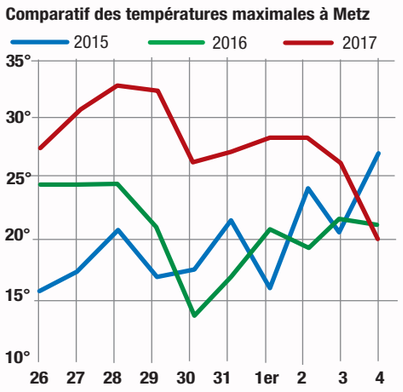

Aujourd'hui

Temps agréable

Des conditions assez ensoleillées, plus nuageuses vers l'Alsace, s'inviteront ce lundi sur la région. Les températures seront supérieures aux valeurs de saison et le vent soufflera faiblement.

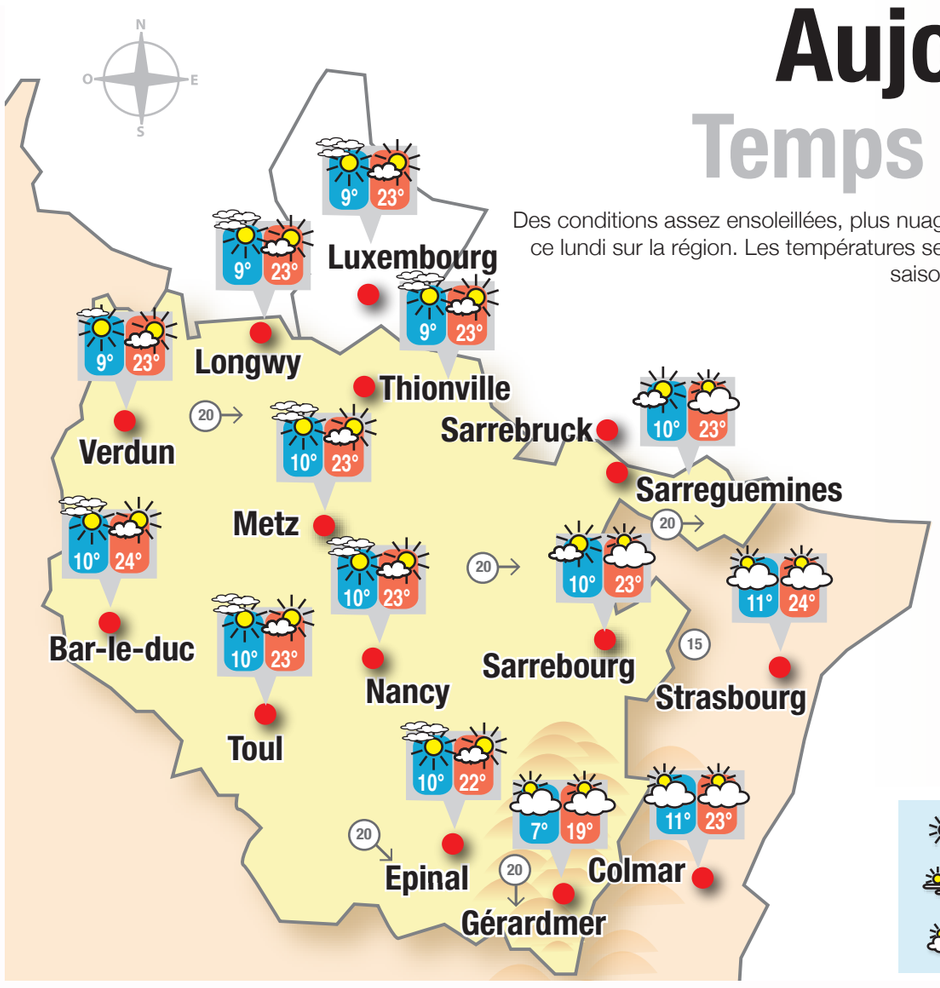

Ce soir

Longwy	20°
Thionville	20°
Metz	20°
Nancy	20°
Sarreguemines	20°
Sarrebourg	20°
Epinal	19°
Gérardmer	17°

Beau temps · Couvert · Neige
Brumes, brouillard · Variable, averses · Forte pluie
En partie ensoleillé · Orageux · Direction et rafales en km/h

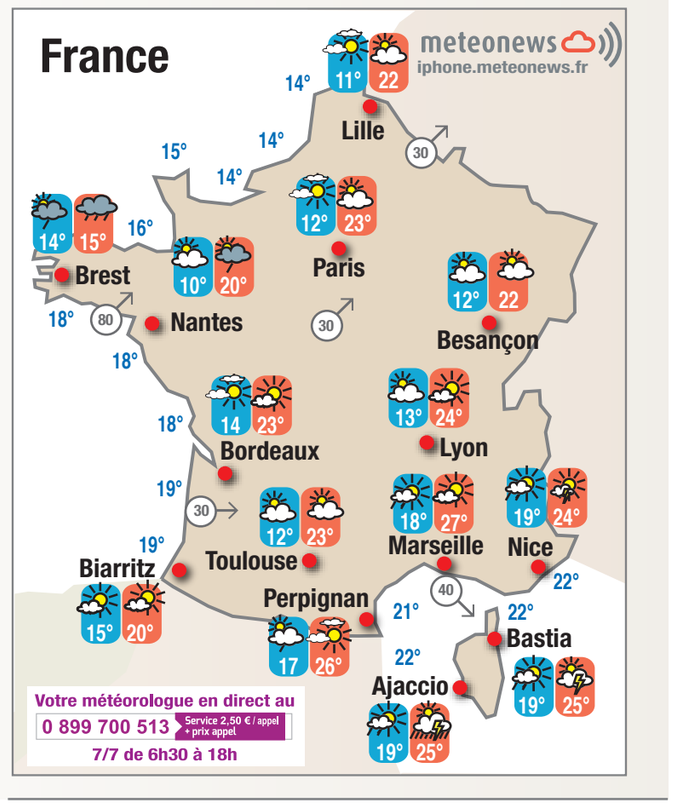

Europe et Bassin méditerranéen

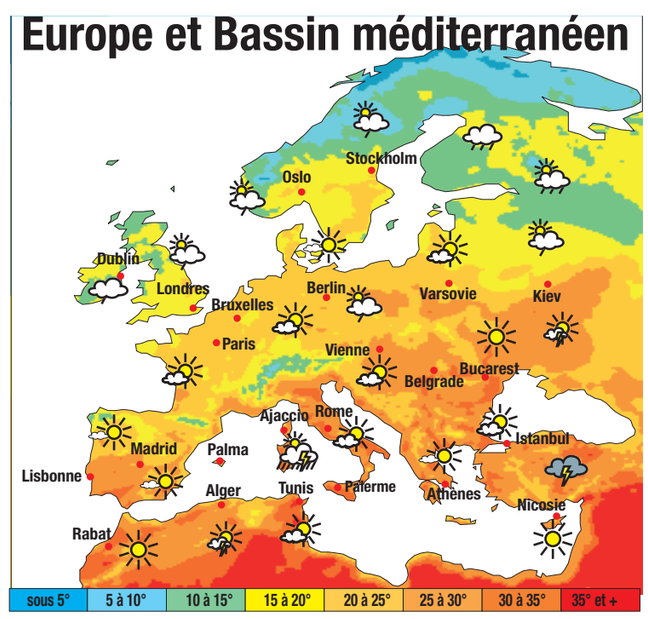

Jours suivants

	Mardi	Mercredi	Jeudi	Vendredi
	Confiance: 8/10	Confiance: 7/10	Confiance: 7/10	Confiance: 6/10
Sillon Mosellan	13° 17°	10° 18°	10° 25°	15° 22°
Frontières Nord	12° 17°	9° 18°	10° 25°	15° 21°
Moselle-Est	13° 16°	10° 18°	10° 25°	15° 22°
Vosges	10° 14°	7° 16°	8° 22°	12° 20°

Des pluies puis des averses arroseront la région mardi dans une ambiance ventée et plus fraîche. Quelques averses s'attarderont mercredi sous un ciel changeant. Le soleil et la chaleur feront passagèrement leur retour jeudi avant l'établissement d'un temps plus instable vendredi.

AMBULANCE - TAXI - VSL
Pour vos transports sanitaires, choisissez
JUSSIEU secours
Un réseau de professionnels proche de vous

FORBACH	03 87 87 20 01
SAINT-AVOLD	03 87 91 21 22
METZ	03 87 35 09 49
LONGWY	03 82 23 42 64
THIONVILLE	03 82 57 15 15

7 jours / 7 - 24 h / 24
afaq ISO 9001 Qualité
819785700

OUVERT de 14h à 19h AUJOURD'HUI LUNDI 5 JUIN

MEUBLES muller

"DRESSING SUR-MESURE"
5 METRES

Dressing 5 métres.
Dressing multi-compartiment 5 métres de longueur. Profondeur 59cm. Existe en hauteur 2,23 ou 2,35 métres.
1390€

DEVIS PERSONNALISÉ & GRATUIT EN 1/2H
Portes battantes, coulissantes, pliantes...

Possibilité d'un aménagement intérieur personnalisé
étagère, blocs 2 ou 3 tiroirs, tringles, porte pantalon...

VENEZ DÉCOUVRIR NOTRE NOUVEL ...
"ESPACE LOW-COST"

CHAMBRE COMPLÈTE
890€ NET NET

Photographies non contractuelles

Chambre complète composées de
1 Armoire 2 portes coulissantes. L226xh210xp50.
+ 1 Lit 160x200
+ 2 chevets.

820833600

Z.I. du PULVENTEUX
1, Rue de l'Europe
(itinéraire GPS)

LONGWY-HAUT
www.meublesmuller.fr

Le journal des Sports
LE RÉPUBLICAIN LORRAIN
Lundi 5 Juin 2017
www.republicain-lorrain.fr

HANDBALL

Metz rêve encore

Metz a conclu une saison exceptionnelle, samedi, avec un doublé Coupe-championnat et un quart de finale historique en Ligue des Champions. Fortes de leur nouveau statut européen, les joueuses d'Emmanuel Mayonnade auront de belles ambitions la saison prochaine.

> Page 27

Photo Anthony PICORÉ

Grace Zaadi et les Messines ont signé l'une des plus belles saisons du club.

AUTO

Un mort et deux blessés au rallye Mouzon-Frézelle

Pilote expérimenté, Gilles Antoine a mordu le bas-côté avant de perdre le contrôle de sa voiture.
Photo Victor SALVADOR

Le rallye Mouzon-Frézelle, qui se disputait ce dimanche dans les Vosges, a été endeuillé. A l'entrée du village de Roncourt, le pilote ardennais Gilles Antoine a perdu le contrôle de sa Mitsubishi pour une raison inexplicable en pleine ligne droite. Sa voiture a terminé sa course folle dans une zone réservée au public causant la mort d'un spectateur et deux blessés. La victime est un Haut-Marnais de 25 ans, passionné et habitué du milieu du rallye qui était venu en famille pour assister à l'épreuve.

> Page 23

VTT

Les Crapauds ont pédalé dans la boue

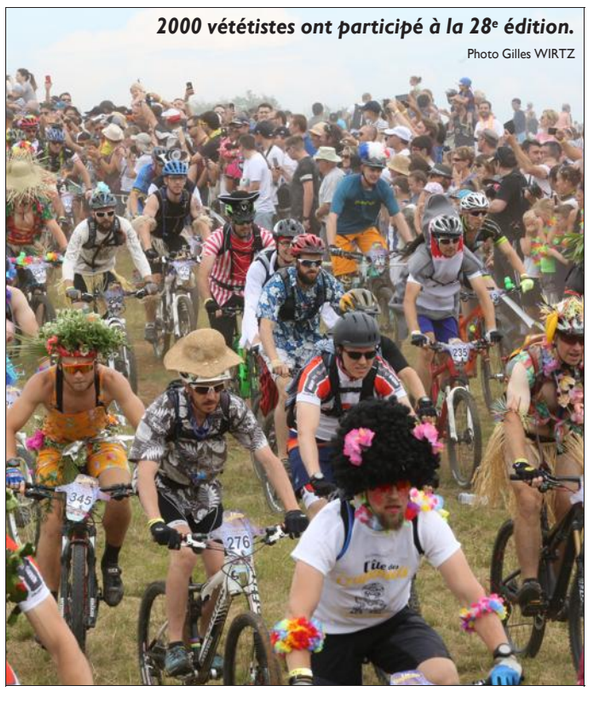

2000 vététistes ont participé à la 28e édition.
Photo Gilles WIRTZ

La 28e édition des Crapauds a rassemblé comme chaque année les fous de VTT sur les hauteurs de Rozérieulles. Pour la sixième année d'affilée, le club Canner Trois Frontières remporte le Trophée et s'impose notamment dans la catégorie seniors et solitaire, malgré l'abandon malheureux de deux d'entre eux pour blessures. La météo très capricieuse et le terrain devenu complètement boueux après une nuit entière de pluie n'ont finalement pas empêché les 2 000 vététistes présents de tenir jusqu'au bout des 24 heures de cette course devenue incontournable.

> Page 26

TENNIS

Mladenovic croit en son étoile

L'incroyable combativité de Kristina Mladenovic a encore fait merveille, hier, face à Garbiñe Muguruza.
Photo AFP

Kristina Mladenovic peut commencer à rêver d'un sacre à Roland-Garros. En détrônant la tenante du titre Garbiñe Muguruza dès les huitièmes de finale, la n° 1 française a frappé un grand coup, hier à Paris, où Gaël Monfils a profité de l'abandon de Richard Gasquet. Aujourd'hui, Caroline Garcia et Alizé Cornet se disputeront une place en quarts de finale. Cocorico assuré !

> Page 28

KICK BOXING

Benal et Burton sacrés

Le Messin James Benal et la Mont-Saint-Martinoise Julie Burton ont été sacrés champions du monde de muay-thaï samedi à Differdange
> Page 23

HANDBALL

Le PSG échoue sur le fil

Photo AFP

Le Paris Saint-Germain a échoué en finale de la Ligue des Champions. Les Parisiens se sont inclinés à la dernière seconde face au vardar Skopje.
> Page 27

RUGBY

Clermont soulève le bouclier

Photo AFP

Clermont a retrouvé le sourire après avoir échoué en finale de Coupe d'Europe, en remportant son 2e Bouclier de Brennus face à Toulon.
> Page 28

FOOTBALL espagne

La fin du feuilleton Griezmann ?

L'Atletico Madrid interdit de recrutement, Antoine Griezmann a annoncé, ce dimanche, qu'il resterait : « Ce serait un sale coup de partir. »

Cette fois, il l'a dit. En marge d'un regroupement de l'équipe de France avant le match contre la Suède, dans quelques jours, Antoine Griezmann a indiqué qu'il allait *« repartir pour la saison prochaine »* avec l'Atletico Madrid, après avoir soufflé le chaud et le froid sur son avenir ces derniers temps, dans un entretien sur TF1 dimanche dans Téléfoot.

« La sanction du TAS est tombée. L'Atletico ne peut pas recruter. Avec mon conseiller sportif, Eric Olhats, on a décidé de rester. C'est un moment dur pour le club. Ce serait un sale coup de partir maintenant. On a discuté avec les dirigeants et on va repartir pour la saison prochaine », a expliqué celui qui avait été sacré meilleur joueur de l'Euro-2016. Le Tribunal arbitral du sport, plus haute juridiction sportive basée à Lausanne, a maintenu cette semaine en appel l'interdiction de recrutement, jusqu'en janvier 2018, pour l'Atletico, sanctionné par la Fifa pour infraction aux règlements sur les transferts de mineurs.

« Les questions sur mon avenir, c'était assez chiant », a par ailleurs commenté l'attaquant qui a terminé troisième du dernier Ballon d'Or. Griezmann avait fait beaucoup parler en lançant le 22 mai qu'il avait *« 6 chances sur 10 »* de partir à Manchester United et *« 7 chances sur 10 »* de rester à l'Atletico Madrid, dans l'émission Quotidien sur TMC.

Clause libératoire de 100 millions d'euros

Le président de l'Atletico, Enrique Cerezo, n'avait jamais douté, déclarant samedi dernier que Grizi serait encore dans l'équipe la saison prochaine pour inaugurer le nouveau stade Metropolitano (70 000 places) du club.

Griezmann, sous contrat jusqu'en 2021, dispose d'une clause libératoire à 100 millions d'euros selon la presse. Un club comme Manchester United aurait pu s'en acquitter. Du côté des supporters colchoneros, après l'annonce de Griezmann sur TF1, il y a une autre satisfaction : l'emblématique entraîneur argentin Diego Simeone, lui, n'a cessé de clamer haut et fort qu'il serait encore là la saison prochaine.

Mais pour son effectif, sa seule option sera de rapatrier des joueurs prêtés. Si le TAS avait levé l'interdiction de recrutement, l'Atletico aurait volontiers engagé l'attaquant de Lyon Alexandre Lacazette. C'était même une cible de son été. Le président lyonnais Jean-Michel Aulas s'est exprimé sur le sujet dans la nuit de jeudi à vendredi, à l'issue de la finale de la Ligue des champions féminine gagnée pour la quatrième fois par sa section dames. *« La décision de laisser partir Alexandre est complètement remise en cause »* par la décision du TAS, avait commenté « JMA ».

« Le deal que nous avions était qu'il pouvait partir sur le club qu'il avait choisi, de son cœur, on avait négocié tranquillement avec eux sans contrainte », avait poursuivi le président Aulas. *« On avait avancé sur son remplacement éventuel, dans l'hypothèse où il serait parti à l'Atletico, peut-être qu'on aura plus d'avant-centres qu'on ne l'imaginait la saison prochaine »*, avait conclu le boss de l'OL.

La monarchie absolue

Sans faire de bruit, sans recruter à prix d'or, le Real Madrid a confirmé qu'il était bel et bien au sommet de la hiérarchie mondiale. Bien aidé par la sérénité insufflée par son entraîneur Zinédine Zidane.

Portrait de famille autour de la Coupe d'Europe : Zinédine Zidane pose avec Karim Benzema et ses deux fils, Elyaz et Enzo. Photo AFP

On a démontré qu'on était la meilleure équipe du monde. » Difficile de donner tort à Karim Benzema, tant son Real Madrid, plus que jamais détenteur du record de victoires en Ligue des champions, a écrasé la finale ce samedi face à la Juventus Turin (4-1).

Trois titres en quatre ans : le Real Madrid est en train de rendre normal l'extraordinaire. Alors que tous les ambitieux d'Europe s'arment à grand renfort de millions d'euros pour tenter de conquérir la C1, il continue de dominer la meute de la tête et des épaules. Cela fait sept saisons consécutives que les Madrilènes atteignent au moins les demi-finales de l'épreuve. Et, face à une Juventus Turin progressivement dépassée par la maîtrise collective du Real de Zizou , ils ont conquis la douzième Ligue des champions de leur histoire. Autant que ses deux premiers poursuivants, le Milan AC (7) et le FC Barcelone (5).

Le Real a pourtant perdu cette saison le titre de club ayant, selon le cabinet Deloitte, le plus de revenus au monde. Cela faisait onze ans que la Maison Blanche confisquait ce statut, mais a été détrônée par Manchester United. Et, sportivement, la Juventus Turin semblait la plus à même de disputer au Real son leadership européen : n'a-t-elle pas balayé en quarts de finale le grand rival barcelonais, avant de sanctionner la jeunesse et l'enthousiasme de Monaco d'un clinique 2-0, 2-1 en demi-finales.

Zizou, « tranquille comme d'hab' »

Mais Mehdi Benatia l'a constaté depuis le banc de touche samedi à Cardiff : *« Il faut reconnaître la supériorité du Real, je pense qu'ils n'ont pas volé leur victoire »*.

Les Madrilènes ont impressionné par leur maîtrise collective, leur qualité technique, leur sang-froid à toute épreuve. *« On sait qu'avec la tranquillité, on a les capacités pour marquer à tout moment »*, a expliqué Raphaël Varane ce samedi soir, après avoir empoché, à 24 ans seulement, la 3e C1 de sa carrière. Cette sérénité est à mettre au crédit de la légende madrilène Zinédine Zidane, ancien joueur de génie devenu entraîneur à qui tout réussi : à 44 ans, et en une saison et demie, il a apporté au Real deux coupes d'Europe et un titre de champion d'Espagne qui le fuyait depuis cinq ans.

Pendant le match, Zizou *« était tranquille, comme d'hab'! Calme, serein, comme il l'est toujours »*, a expliqué Karim Benzema. *« Je ne vais pas dire que je suis vraiment bon, parce qu'avant j'étais censé être mauvais et maintenant je suis censé être le meilleur »*, a placidement observé l'entraîneur français. *« J'aime le foot et j'ai la chance d'être dans ce club avec cette grande équipe. Nous avons très bien travaillé toute la saison »*. Un entraîneur respecté, des joueurs au sommet de leur art, une interdiction de recrutement finalement levée et une star, Cristiano Ronaldo qui, critiquée, accusée d'avoir trop vieilli, d'avoir trop gagné, a inscrit un doublé face à la 'Juve' et sans doute d'ores et déjà gagné le cinquième Ballon d'Or de sa carrière, après 2008, 2013, 2014 et 2016. Qu'est-ce qui pourrait empêcher le Real de continuer à régner en maître sur le toit de l'Europe ?

la phrase

« C'est juste impossible de redevenir numéro 3 »

LIGUE 1. *« On m'a annoncé avant la fin de saison que le club cherchait un gardien. Mon avenir est très flou. Pour moi, c'est juste impossible de redevenir numéro 3. »* Alors que le Paris Saint-Germain devrait engager un autre portier, **Alphonse Areola** s'est dit *« dans le flou »*, ce dimanche dans *Téléfoot*. L'été du PSG risque d'être agité après une saison amère et l'arrivée, vendredi, d'un nouveau directeur sportif nommé Antero Henrique.

foot actu

Giroud

ANGLETERRE. Olivier Giroud a assuré que son avenir était *« en Premier League »*, alors qu'il est en manque de temps de jeu à Arsenal et que Marseille le convoite. *« J'ai encore des titres à gagner »*, a-t-il indiqué.

Lerager

LIGUE 1. Bordeaux devrait recruter, dans les prochains jours, le Danois Lukas Lerager. Ce milieu de terrain polyvalent est la révélation de la saison belge, avec Zulte Waregem.

Ripoll

ESPOIRS. Le nouveau sélectionneur des Espoirs Sylvain Ripoll débute ce lundi son mandat sur le terrain par un amical en Albanie, dans un rassemblement marqué par le refus de répondre à sa convocation de Théo Hernandez. Benjamin Pavard (Stuttgart) a, lui, déclaré forfait et ne sera pas remplacé.

Sylvain Ripoll. Photo AFP

Bordeaux

U19. Vainqueur 2-0, ce dimanche en finale, face au Havre, Bordeaux remporte le championnat de France U19. Un titre qui permet au club girondin de participer, la saison prochaine, à la Youth League, la Ligue des Champions des jeunes.

Martial

ANGLETERRE. Interrogé par Le Journal du Dimanche, Philippe Lamboley, l'agent d'Anthony Martial, indique que son protégé n'a *« aucune raison »* de quitter Manchester United cet été. L'ancien Monégasque n'a joué que 25 matches de Premier League cette saison.

Fabinho

LIGUE 1. Nouveau directeur sportif du Paris Saint-Germain, le Portugais Antero Henrique aimerait recruter le milieu de terrain de l'AS Monaco Fabinho, plutôt que le Niçois Jean-Michaël Seri. Le Brésilien disposerait d'une clause libératoire de 50 millions d'euros.

Pulisic

ÉTATS-UNIS. Le jeune ailier de Dortmund Christian Pulisic (18 ans) a permis à la sélection américaine d'éviter la défaite, samedi en match amical de préparation face au Venezuela. Les deux équipes se sont quittées sur un score nul (1-1).

Bielsa

LIGUE 1. Nouvel entraîneur de Lille, l'Argentin Marcelo Bielsa aurait fait de Nicolas Pépé sa priorité. Le jeune milieu offensif d'Angers aurait convaincu l'ancien technicien de l'OM et les contacts se seraient accélérés la semaine dernière selon *L'Équipe*.

Benzema : « On rentre dans l'histoire »

Complices sous le maillot bleu, Alexandre Lacazette et Antoine Griezmann ne devraient pas se retrouver à Madrid. Photo AFP

Karim Benzema (attaquant du Real Madrid) : « En deuxième mi-temps, on a commencé à avoir plus d'espace, on savait qu'ils jouaient bien regroupés derrière, qu'ils sont bien tactiquement, après on a commencé à avoir plus de ballons, plus d'occasions et on les a mises au fond. Je pense qu'ils sont arrivés un peu fatigués, de notre côté il y a eu pas mal de turnover dans l'équipe et ça porte ses fruits, on sait que c'est important que tout le monde soit prêt dans ces matches de fin de saison. On rentre dans l'histoire. Quand tu joues au Real, c'est pour gagner des titres, avoir ce genre de nuits, de soirées, on est très content. On ne change pas beaucoup de joueurs donc on se connaît et on est vraiment une grande équipe. Gagner deux fois de suite, ce n'était jamais arrivé, donc on est content, heureux. Il y a huit ans, j'ai signé dans ce club pour gagner des titres, et aujourd'hui j'en gagne. »

Raphaël Varane (défenseur du Real Madrid) : « C'est la victoire d'un groupe, on a vécu une très belle saison et on finit de la meilleure des façons. On a réussi à bien maîtriser le match, surtout en deuxième mi-temps, on a mis un pressing très haut pour les empêcher de jouer. Sur le match, c'est mérité, sur l'ensemble de la saison on a réussi une grande saison, on est très, très heureux. C'est toujours aussi beau, c'est une compétition très difficile, très disputée, c'est la troisième fois pour moi et je suis bien sûr extrêmement content. On va kiffer, bien profiter, ce sont des bons moments. À la mi-temps, on a eu un discours tourné vers la confiance. »

Miralem Pjanic (milieu de la Juventus Turin) : « On a subi la deuxième mi-temps, leur pression nous a mis en difficulté. Sur le deuxième but, (*Casemiro*) a mis une belle frappe, elle est déviée, il y a eu un peu de chance et ils ont marqué deux fois en cinq minutes, ç'a été un coup dur pour nous. On avait prévu autre chose, on a trop subi lors de leurs points forts en deuxième mi-temps, trop, on a mal réussi à sortir les ballons vers l'avant, on restait plus derrière. Le deuxième match a changé le match, c'est difficile d'expliquer quoi que ce soit, c'est triste. On a affronté un gros Real, il nous reste à les féliciter. On fait malgré tout une belle saison, on a gagné deux titres, on aurait voulu ce troisième, ç'aurait été historique. »

Mehdi Benatia (défenseur de la Juventus Turin) : « Perdre en finale, ce n'est pas ce qu'il y a de mieux. Après je préfère perdre comme ça qu'aux penalties par exemple. Ronaldo, pas besoin de le présenter, on aime ou on n'aime pas mais moi, j'ai beaucoup d'admiration pour un joueur comme ça, toujours décrié, mais toujours présent. Quand on voit la phase de retour de C1, le nombre de buts qu'il met, c'est incroyable. Il porte son équipe, encore deux buts ce soir, bravo à lui. Il ne faut pas baisser la tête, c'est la deuxième finale en trois ans pour la Juve, ça prouve qu'il y a quelque chose en train de se créer dans ce club et on va tout faire pour la gagner. »

coupe de lorraine féminine

Un derby pour terminer

Le derby entre l'ESAP, qui a arraché son maintien en D2, et le FC Metz, qui n'a pu sauver sa place en D1, servira de finale à l'édition 2017.

La saison prochaine, il faudra s'habituer à ce derby-là avec la Division 2 pour décor. Les Grenats de David Fanzel, malgré une série de matches retour probants et trois victoires, n'ont pu réussir à se maintenir au plus haut niveau de la hiérarchie.

« La Coupe de Lorraine, sur laquelle nous avions dû nous résoudre à faire l'impasse la saison dernière, parce que nous jouions à l'époque nos matches de la montée face au Val d'Orge et à Arras, doit nous permettre de clore l'exercice sur une note favorable ». David Fanzel fait passer le message. Il sait mieux que quiconque que ce match-là, joué sur le terrain de l'adversaire et tenant du trophée, ne sera pas une partie de plaisir. *« Elles disposent de joueuses prêtées qui vont vouloir attirer l'attention ou d'autres que nous n'avons pas retenues et qui voudront se faire regretter »*, souligne l'entraîneur du FC Metz.

A l'ESAP, Khadidja Bettahar, l'entraîneur, est satisfaite de sa saison. Le maintien en était l'objectif. Il est acquis. *« On a fait un joli parcours aller. Et puis, on a perdu Jessy Gomes et c'est devenu plus compliqué »*, explique l'entraîneur.

Metz contre Metz

En Coupe, les filles de l'ESAP ont poussé la porte de la finale, en confirmant leur suprématie entrevue l'an passé, face à Nancy. Maintenant, Metz s'attaque à Metz. Le petit contre le gros. Et ce ne sera que du bonus. Entre deux équipes formées de joueuses qui ont été pour beaucoup d'entre elles, coéquipières sous le maillot algrangeois, la partie va valoir le déplacement. Un vrai derby et même le derby des derbys.

Les Grenats se présenteront au complet ou presque, mais toujours sans Juliane Gathrat. Avec Amandine Audia comme gardienne remplaçante. L'ESAP devrait être au complet.

les équipes

FC METZ : **Laar, Audia, Dechilly, Mansuy, Morel, Jatoba, Williams, Martins, Gavory, Godart (cap), Wenger, Janela, Altunkulak, Pekel, Wojdyla. *Entraîneur* : David Fanzel.**

ESAP METZ : **Burtin, Barlogis, Saccenti, Dijon, Kaps, Terfi (?), Lhuillier, Benhabdellak, Clerc, Benhourazi, Malet, Samri, De Brito, Louis-Joseph, Bouzouidja. *Entraîneur* : Khadidja Bettahar.**

Ce lundi, stade des Hauts de Blémont (16 h)

La Juventus a le mal des montagnes

Brillante dans une première mi-temps qui aurait pu lui rapporter gros, la Juventus Turin s'est inclinée pour la cinquième fois consécutive en finale de C1. Le mal est profond.

Comme asphyxiée au moment d'atteindre le toit de l'Europe, la Juventus a échoué en finale de la Ligue des champions ce samedi contre le Real Madrid (4-1). Une claque sportive assombrie par un millier de blessés dans un mouvement de foule à Turin.

Alors que la fin du match se profilait et avec elle une septième défaite en finale, une cinquième consécutive, les spectateurs massés sur la place San Carlo pour suivre la retransmission sur grand écran ont été pris dans un mouvement de panique provoqué par des rumeurs d'attentat. Un millier d'entre eux ont été blessés dont sept grièvement. De Cardiff, alors que le Real célébrait sa victoire, l'entraîneur de la Juventus Massimiliano Allegri a eu une pensée pour les supporters. *« Nous espérons que nos fans à Turin vont bien et qu'il n'y a pas trop de blessés »*, a-t-il déclaré, doublement abattu.

Car certains, comme le Real, sont portés par l'ivresse des sommets quand d'autres sont comme pris de vertiges dans les cols hors catégorie. Si le club merengue a remporté douze de ses quinze apparitions en finale de la C1, la Vieille Dame n'a triomphé que deux fois, en neuf rendez-vous. Les Piémontais pourraient écrire une légende digne de celles du Bayern Munich ou du FC Barcelone, cinq fois vainqueurs, mais ils rivalisent avec Nottingham Forest, le FC Porto ou le Benfica Lisbonne, couronnés deux fois. Qu'a-t-il manqué à cette Juventus 2017 pour briser le signe indien à Cardiff, suivre les pas de ses aînés de 1996, les derniers à avoir vaincu le mal des montagnes ?

« De chance », a répondu Massimiliano Allegri, évoquant une première période italienne magnifique, mais terminée à 1-1 grâce au réalisme de Cristiano Ronaldo. D'expérience aussi, paradoxalement, malgré une moyenne d'âge supérieure à trente ans au coup d'envoi et une 2e finale en trois ans.

« Classe et attitude »

« Nous aurions dû rester dans le match et revenir, c'est la seule critique que je peux faire », a continué l'entraîneur italien. *« On pensait que nous étions assez forts pour gagner. Je ne peux expliquer pourquoi nous avons joué comme ça en seconde période »*, a regretté le gardien vedette Gianluigi Buffon (39 ans), au palmarès encore et toujours vierge en C1. *« Le Real mérite sa victoire. Ils ont montré de la classe et ont eu l'attitude qu'il faut pour jouer ce genre de match. »*

Il est vrai que certains n'ont pas pesé, quand au Real tout le monde a contribué dixit Zinédine Zidane. Paulo Dybala, 23 ans, le Joyau argentin qui marche dans les traces de Lionel Messi a ainsi été terne sous le toit du Millennium Stadium. *« Dybala jouait sa première finale. La pression mentale était forte »*, a défendu Allegri.

Reste que si les Piémontais ont échoué à nouveau, la génération Bonucci (30 ans), Barzagli (36 ans) et Chiellini (32 ans) a réussi à remettre la Juve sur la carte européenne. Les maîtres défenseurs valident ainsi le projet du club d'exister par la C1, plutôt que par un championnat dont ils viennent de remporter sans trembler la sixième édition consécutive. La Juve progresse tous les ans. Mais à ces altitudes de champions, ce sont les derniers mètres les plus difficiles.

Longtemps rempart infranchissable en C1, Gianluigi Buffon est allé chercher quatre fois le ballon dans ses filets, samedi soir. Photo AFP

FOOTBALL — coupe de lorraine u17

Metz était trop fort

Nancy n'y a cru qu'une mi-temps. Face à une équipe messine supérieure, les Nancéiens ont fini par s'incliner 3-0. Les Mosellans remportent la Coupe de Lorraine U17.

Les U17 du FC Metz remportent une nouvelle Coupe de Lorraine. Photo DR

Il n'y a pas eu photo ce dimanche, en finale de la Coupe de Lorraine U17. Après une entame timide, les Messins ont dominé une équipe nancéienne souvent dépassée. Les Meurthe-et-Mosellans étaient pourtant les premiers dangereux avec une frappe de Fabien qui effleurait le poteau. Le reste du match allait être à l'avantage des Grenats. Une frappe de Hend était d'abord repoussée par Gyss avant qu'une autre tentative d'Amadi ne heurte le poteau (18e). Après un une-deux, Godart effaçait Gyss mais, trop excentré, il ne trouvait que le poteau. Enfin, Herr, seul face au but, butait encore sur Gyss. À la mi-temps, le score était nul et vierge mais Nancy souffrait.

Au retour des vestiaires, le scénario était le même mais Metz concluait cette fois-ci. Mulenda obtenait un penalty que Collet transformait avec sang-froid (1-0, 47e). Les Nancéiens doutaient et étaient proches d'encaisser un second but casquette lorsque Gyss dégageait sur Da, mais le ballon filait à côté. Ensuite, Amadi, décidément malheureux, trouvait encore le poteau sur une tête puissante. Dans la foulée, le centre de Hend était repris par Herr, esseulé dans la surface, qui doublait la mise (2-0, 55e). Nancy buvait la tasse et Mulenda aggravait le score, lorsqu'il trompait calmement Gyss grâce à une belle action personnelle (3-0, 70e). Nancy essayait de se rebeller mais s'empêtrait dans des actions individuelles inefficaces. Seul El Aynouni, auteur d'une bonne rentrée, se montrait dangereux mais par deux fois il ne cadrait pas. Metz remporte donc une nouvelle Coupe de Lorraine, amplement méritée.

METZ-NANCY : 3-0 (0-0)

Stade Sayer. Arbitre : M. Richard. Buts : Collet (47e sp), Herr (55e), Mulenda (70e). Avertissements à Metz : Paugain (30e) ; à Nancy : Dembele (40e), Heiligenstein (47e), Nsimba (65e).

METZ : **Dietsch, Collet, Godart, Tsihiani, Amadi, Rauch, Mulenda, Knoepffler, Herr, Hend, Kouassi. *Sont entrés en jeu :* Djedje, Joly, Gashi.**

NANCY : **Gyss, Carliez, Da, Paugain, Heiligenstein, Nsimba, Tiendrebeogo, Fabien, Dembele, Fonseca, Hassaini. *Sont entrés en jeu :* Meres, El Aynaoui, Moustaid**

coupe de lorraine u19

Épinal au bout du suspense

Épinal a remporté ce dimanche la Coupe de Lorraine U19, grâce à un but de Tufuta dans les toutes dernières secondes de la partie. Le Spinalien coupait la trajectoire d'un très bon coup franc de Debassy et offrait la victoire aux siens (89e).

Un dénouement inattendu au vu du tournant du match ayant eu lieu à l'heure de jeu. Après l'ouverture du score vosgienne sur une erreur de Masimo (45e), Épinal se retrouvait réduit à dix suite à l'exclusion de Boulama, coupable d'une grosse faute. Sur le coup franc qui suivait, la tête de Soufflet trompait Thiriet (59e).

On aurait cru cette égalisation fatale aux Spinaliens, en infériorité numérique pour la dernière demi-heure. Mais le but de Tufuta permettait à sa formation d'obtenir un succès mérité.

ÉPINAL-JARVILLE : 2-1 (1-0)

Stade Sayer. Arbitre : M. Kubler. Buts pour Épinal : Masimo (45e csc), Tufuta (89e) ; pour Jarville : Soufflet (59e). Avertissements à Épinal : Depinoy (75e) ; à Jarville : Grosjean (35e), Dos Santos (69e), Azlag (82e). Exclusion à Épinal : Boulama (59e).

ÉPINAL : **Thiriet, Collin, Tisserand, Tufuta, Delasausse, Marchal, Delaby, Depinoy, Beluche, Camara, Delaitre. *Sont entrés en jeu :* Boulama, Loumouamou, Vallon.**

JARVILLE : **Masimo, Gassama, Trautmann, Grosjean, Steib, Amaral, Dos Santos, Eme, Soufflet, Greter, Konowrocki. *Sont entrés en jeu :* Azlag, Hachemi, Sylla.**

résultats et classement

SENIORS

COUPE DE FRANCE 2017 - 2018
1ER TOUR

Darney -Avière....4-5 (a.p.)
Vernéville-Conflans....2-1
Mirecourt Hym.-Lerrain Esley....4-3 a.p.
Taintrux -Hadol....0-2
Haironville-Maizey-Lacroix....7-2
Moyeuvre-Mt-St-Martin....0-8
Moulins-lès-M.-Châtel-St-Germain....3-7 (a. p.)
Marspich-Guénange....3-2
Boulange-Bure....1-5

DISTRICT MOSELLAN

COUPE MOSELLE SENIORS 17/18
1ER TOUR 2017/2018

Hambach-Folpersviller....1-3
Ancy-Hauconcourt....2-3
Illange-Distroff....3-1
Wittring -Grundviller....5-0
Amanvillers (2)-Metz Gener.Grenat....5-1
Richemont-St-Nicolas-en-F....remis
Argancy-Metz Bocande Aj....3-1
Sarralbe-St-Jean-Rohrb....3-1

PREMIERE DIVISION
GROUPE D

Alsting/Zin.-Freyming FC....0-4
Morsbach-Metzing....1-3
Diebling-Cocheren Rosbruck....4-4
Carling-Nousseviller (2)....1-0
Fr.-Hochwald-Farébersviller....0-2
Stiring-Verr.-Spicheren....3-0

	Pts	J	G	N	P	p	c
1 Freyming FC	48	22	15	3	4	47	12
2 Carling	45	22	13	6	3	48	21
3 Farébersviller	39	22	11	6	5	46	24
4 Fr.-Hochwald	36	22	11	3	8	35	37
5 Spicheren	32	22	9	5	8	37	34
6 Alsting/Zin.	30	21	9	3	9	35	35
7 Diebling	30	22	7	9	6	30	31
8 Stiring-Verr.	28	22	8	4	10	28	29
9 Metzing	24	22	6	6	10	33	40
10 Nousseviller (2)	24	21	7	3	11	34	33
11 Morsbach	22	22	5	7	10	39	57
12 Cocheren Rosbruck	5	22	1	3	18	19	78

GROUPE E

Goetzenbruck-Bliesbruck....1-6
Sarreguem Istanbul-Rohrbach-Bining....2-4
Mouterhouse-Lemberg/St-L....3-2
Gros-Rederching -Le Val Guéblange....0-3 (fft)
Ormersviller-Neunkirch....3-0
Neufgrange-Rouhling....1-6

	Pts	J	G	N	P	p	c
1 Mouterhouse	58	22	19	1	2	87	27
2 Le Val Guéblange	48	22	15	3	4	52	33
3 Rohrbach-Bining	39	22	12	3	7	47	30
4 Rouhling	39	22	12	3	7	36	21
5 Sarreguem Istanbul	33	22	10	3	9	36	45
6 Lemberg/St-L.	32	22	10	2	10	49	45
7 Bliesbruck	30	22	8	6	8	33	25
8 Goetzenbruck	29	22	9	2	11	38	51
9 Gros-Rederching	24	22	7	4	11	43	48
10 Neunkirch	18	22	4	6	12	24	52
11 Ormersviller	16	22	5	1	16	22	52
12 Neufgrange	11	22	3	2	17	23	61

GROUPE F

Vic s/Seille-Dieuze....1-5
Grostenquin-Schneckenbusch....2-0
Hellimer-Troisfontaines....4-1
Hommert-Henridorff....5-0
Lorquin-Morhange (2)....2-0
Bettborn-Hell.-Avricourt/Mous....8-0

	Pts	J	G	N	P	p	c
1 Hellimer	55	22	18	1	3	56	23
2 Bettborn-Hell.	53	22	17	2	3	64	15
3 Hommert	42	22	14	0	8	55	32
4 Morhange (2)	41	22	13	2	7	46	35
5 Dieuze	41	22	13	2	7	60	32
6 Vic s/Seille	37	22	12	1	9	64	53
7 Lorquin	29	21	9	2	10	37	42
8 Grostenquin	27	22	8	3	11	32	43
9 Troisfontaines	24	22	6	6	10	40	51
10 Henridorff	22	22	7	1	14	29	53
11 Schneckenbusch	6	22	1	3	18	20	67
12 Avricourt/Mous.	4	21	1	1	19	22	79

DEUXIEME DIVISION
GROUPE H

Creutzberg-Farschviller....4-3
Puttelange/Lacs-Hombourg-Ht....2-5
Hundling-Marienau (2)....4-2
Behren (2)-Kerbach....0-3

	Pts	J	G	N	P	p	c
1 Hombourg-Ht	37	16	12	1	3	62	29
2 Pte-Rosselle 2	34	17	11	1	5	48	28
3 Kerbach	29	16	9	2	5	40	28
4 Creutzberg	26	16	8	2	6	36	40
5 Behren (2)	21	16	7	1	8	43	42
6 Puttelange/Lacs	20	16	6	2	8	43	58
7 Farschviller	19	16	6	1	9	39	42
8 Hundling	17	16	4	5	7	24	32
9 Marienau (2)	7	16	2	1	13	33	66

QUATRIEME DIVISION
GROUPE L

Lixing-Rouhl.-Vibersviller....3-0 (fft)
Sarralbe (2)-Willerwald....3-2

	Pts	J	G	N	P	p	c
1 Lixing-Rouhl.	45	16	15	0	1	75	8
2 Willerwald	29	15	9	2	4	49	21
3 Sarralbe (2)	29	15	9	2	4	27	21
4 Seingbouse/Henriv.(2)	17	13	5	2	6	26	32
5 St-Jean Rohrbach (2)	17	14	5	3	6	26	23
6 Kappelkinger	15	15	5	0	10	25	46
7 Rech (2)	12	15	3	4	8	22	46
8 Vibersviller	3	16	1	1	14	17	60

GROUPE M

Rohrbach/Bining (2)-Lemberg St Louis (3)....6-2
Schorbach/Hottvil (3)-Rahling (2)....2-1
Baerenthal (2)-Wies-Woelf. (2)....2-4
Bitche (2)-Wittring (2)....5-3
Enchenberg-Waldhouse....5-0

	Pts	J	G	N	P	p	c
1 Enchenberg	51	17	17	0	0	114	14
2 Waldhouse	40	18	13	1	4	68	27
3 Rohrbach/Bining (2)	34	18	10	4	4	50	30
4 Wittring (2)	28	18	8	5	5	56	42
5 Wies-Woelf. (2)	25	17	8	1	8	44	41
6 Schorbach/Hottvil (3)	22	18	6	5	7	33	50
7 Rahling (2)	21	18	7	0	11	40	58
8 Lemberg St Louis (3)	17	17	5	2	10	24	66
9 Bitche (2)	13	17	4	1	12	31	59
10 Baerenthal (2)	0	18	0	1	17	22	95

GROUPE P

Danne 4 Vents (2)-Heming Fc 2....2-1
Lorquin (3)-Hartzviller....0-3 (fft)
Henridorff (2)-Brouderdorff (3)....4-4
St-Louis (2)-Voyer....1-1
Schaeferhof/Dabo (3)-Réding (3)....0-3 (fft)

	Pts	J	G	N	P	p	c
1 Réding (3)	48	18	16	0	2	70	20
2 Henridorff (2)	41	18	13	2	3	73	28
3 Brouderdorff (3)	35	18	11	2	5	59	28
4 Hartzviller	30	18	9	3	6	49	36
5 Voyer	26	18	8	2	8	47	54
6 St-Louis (2)	23	18	7	2	9	32	55
7 Heming Fc 2	21	18	5	6	7	44	44
8 Danne 4 Vents (2)	16	18	5	2	11	27	49
9 Lorquin (3)	6	18	4	0	14	21	60
10 Schaeferhof/Dabo (3)	-1	18	2	1	15	13	61

JEUNES

ligue de Lorraine

COUPE DE LORRAINE U 19
FINALE

Epinal-Jarville....2-1

COUPE DE LORRAINE U 17
FINALE

Metz-Nancy....3-0

COUPE DE LORRAINE U 17
FINALE

Metz-Villers....5-1

DISTRICT PAYS-HAUT

COUPE F. BRUSCO
FINALE

Longuyon-Villerupt/Thil....auj. 17h

COUPE T. DUHAMEL (2)
FINALE

Saulnes Longlaville 2-Joeuf (2)....auj. 14h30

JEUNES

DISTRICT MOSELLAN

U18 NIVEAU A
GROUPE A

Cattenom-Pays de Bitche....3-0 (fft)

	Pts	J	G	N	P	p	c
1 Plantières	22	9	7	1	1	22	8
2 Bouzonville	22	9	7	1	1	27	8
3 Dieuze	20	9	6	2	1	26	9
4 Delme/Solgne	19	9	6	1	2	34	16
5 Hilbesheim	10	9	3	1	5	19	33
6 Porcelette	10	8	2	4	2	22	21
7 Rettel	9	9	3	1	5	13	17
8 Cattenom	6	8	2	1	5	11	23
9 Pays de Bitche	2	9	1	0	8	7	30
10 Terville	2	9	1	0	8	7	23

DISTRICT MOSELLAN

U13 EXCELLENCE
GROUPE E

Longeville-St-A.-Créhange/Faulq. ....non joué

	Pts	J	G	N	P	p	c
1 Fr.-Hochwald	25	9	8	1	0	45	14
2 Merlebach	24	9	8	0	1	44	15
3 St Avold E.N. (3)	19	9	6	1	2	39	17
4 Creutzwald (2)	13	9	4	1	4	18	27
5 Forbach (3)	10	9	3	1	5	32	30
6 Longeville-St-A.	10	8	3	1	4	28	30
7 Freyming FC	9	9	2	3	4	14	27
8 Créhange/Faulq.	9	8	3	0	5	18	14
9 Carling	8	9	2	2	5	28	34
10 Boulay (2)	0	9	0	0	9	11	69

U13 PROMOTION
GROUPE D

Rosselange Vitry-Bousse....2-2

	Pts	J	G	N	P	p	c
1 Richemont	27	9	9	0	0	79	10
2 Volstroff	24	9	8	0	1	52	13
3 Bousse	19	9	6	1	2	50	27
4 Rosselange Vitry	15	9	4	3	2	45	18
5 Clouange (3)	13	9	4	1	4	23	20
6 Trémery (3)	12	9	3	3	3	36	27
7 Moyeuvre	10	9	3	1	5	29	76
8 Mondelange (2)	4	9	1	1	7	22	54
9 Gandrange (2)	3	9	1	1	7	16	53
10 Hagondange (2)	1	9	0	1	8	7	61

GROUPE E

Ht Plat. Messin-Woippy FC (2)....4-2

	Pts	J	G	N	P	p	c
1 Châtel-St-Germain	23	9	7	2	0	36	13
2 Pierrevillers	22	9	7	1	1	66	10
3 Amanvillers (2)	18	9	6	0	3	39	16
4 Hagondange	16	9	5	1	3	31	21
5 Ht Plat. Messin	12	9	4	0	5	41	26
6 Lorry/Plappev.	12	9	4	0	5	21	42
7 Woippy FC (2)	8	9	2	2	5	17	34
8 Talange (2)	7	9	2	1	6	26	46
9 Marange	6	9	2	1	6	25	37
10 ES Maizières (3)	6	9	2	0	7	20	77

GROUPE K

Spicheren-Marienau....2-5

	Pts	J	G	N	P	p	c
1 Behren (2)	27	9	9	0	0	69	15
2 Vosges Nord	22	9	7	1	1	49	14
3 Diefenbach/Putt.	19	9	6	1	2	54	37
4 Marienau	18	9	6	0	3	67	31
5 Spicheren	16	9	5	1	3	47	22
6 Diebling	9	9	3	0	6	26	60
7 Morsbach	9	9	3	0	6	20	39
8 Forb. Creuzb. (2)	5	9	2	0	7	17	75
9 Farébersviller	3	9	1	1	7	20	35
10 Stiring	2	9	1	0	8	13	54

FEMININES

FEMININES PH À 11 EXCELLENCE
POULE A

Cattenom-Amanvillers....3-0 (fft)

	Pts	J	G	N	P	p	c
1 Bousse	24	8	8	0	0	37	4
2 Guerting	18	8	6	0	2	31	14
3 Ste-Marie aux Ch.	18	8	6	0	2	16	8
4 Cattenom	11	8	3	2	3	15	20
5 Amanvillers	10	8	4	1	3	26	15
6 Gandrange	9	8	2	3	3	17	21
7 Marly	7	8	2	1	5	12	19
8 Centre Ornain E.	4	8	1	1	6	13	33
9 Marange	0	8	0	0	8	6	39

U18 (F) ELITE

Gerardmer -Woippy FC....3-0 (fft)

	Pts	J	G	N	P	p	c
1 Nancy	26	10	8	2	0	62	12
2 Sarrebourg	14	8	4	2	2	23	19
3 Gerardmer	14	10	4	2	4	27	32
4 Terville	13	8	4	1	3	26	18
5 Conflans	6	9	2	2	5	17	33
6 Woippy FC	0	9	0	1	8	17	58

DISTRICT MOSELLAN

U16 (F) INTERDEP.-PHASE BASSE
POULE I

Farébersviller -Forbach....1-3
Sarrebourg-Dieuze....6-2

	Pts	J	G	N	P	p	c
1 Sarrebourg	22	10	7	1	2	54	19
2 Pays de Bitche	15	9	5	0	4	31	20
3 Farébersviller	15	10	5	0	5	24	34
4 Forbach	14	10	4	2	4	28	36
5 Sarralbe	13	9	4	1	4	20	23
6 Dieuze	6	10	2	0	8	14	39

VÉTÉRANS

LOISIRS VETERANS 2ÈME PHASE
GROUPE A

Fontoy-ES Woippy....4-2
Novéant-CO Metz....3-0
Thionville -Metz Apm....6-5
Veymerange-Verny/Louvigny....0-1

	Pts	J	G	N	P	p	c
1 Fontoy	21	8	7	0	1	37	14
2 Thionville	17	8	5	2	1	31	20
3 Magny	17	9	6	0	3	21	24
4 ES Woippy	15	8	4	3	1	22	17
5 Metz Apm	15	9	5	0	4	27	20
6 Verny/Louvigny	12	7	4	0	3	12	15
7 CO Metz	6	7	2	0	5	15	18
8 Veymerange	6	8	1	3	4	16	24
9 Pierrevillers	4	9	1	1	7	18	33
10 Novéant	4	9	1	1	7	12	26

GROUPE B

Marly-Montigny 92....5-1
Scy-Chazelles-Delme/Solgne....remis
Algrange-Augny....9-3

	Pts	J	G	N	P	p	c
1 Marly	20	8	6	2	0	32	11
2 Gravelotte	16	9	5	1	3	28	25
3 Plantières	14	8	4	2	2	17	16
4 Scy-Chazelles	11	6	3	2	1	26	16
5 Montigny 92	10	8	3	1	4	14	17
6 Ban-St-Martin	9	7	2	3	2	24	12
7 Rosselange/Vitry	9	7	2	3	2	17	17
8 Algrange	7	9	2	1	6	24	38
9 Augny	6	9	1	3	5	18	39
10 Delme/Solgne	5	7	2	0	5	12	21

IDÉE CADEAU

Collection

LES ANNÉES MÉMOIRE

51 VOLUMES DISPONIBLES de 1919 à 1969

RETROUVEZ LES MOMENTS FORTS DE VOTRE ANNÉE DE NAISSANCE

seulement 30€ L'OUVRAGE

CHAQUE VOLUME :
176 PAGES, + DE 300 PHOTOS,
articles inédits et témoignages rares
FORMAT 23,5 cm X 30,5 cm

COLLECTION VENDUE EXCLUSIVEMENT PAR CORRESPONDANCE

EN CADEAU
pour l'achat de 2 exemplaires ou plus
une MONTRE FEMME
Vuillemin et Regnier
à fermoir réglable. Coloris : or et argent.
Trotteuse secondes. Pile incluse. Garantie 24 mois contre tous défauts matériels (hors verre).

820864400

BON DE COMMANDE

à retourner accompagné de votre règlement à :
LE REPUBLICAIN LORRAIN ■ La Boutique
Rue Théophraste-Renaudot - 54185 HEILLECOURT cedex

Indiquez la ou les années désirées

19.. .....ex
19.. .....ex
19.. .....ex

et le nombre d'exemplaires commandés.

Nom ____ Prénom ____ Date de naissance ____
Adresse ____
Code postal ____ Ville ____
E-mail ____ Téléphone ____ Portable ____

Nombre de volumes commandés : ____ exemplaires x 30 € = ____ €
+4€ de frais de port par ouvrage ____ €
TOTAL DE MA COMMANDE ____ €

Je joins mon règlement par chèque bancaire à l'ordre du REPUBLICAIN LORRAIN

LA BOUTIQUE Le Républicain Lorrain

Ou commandez directement sur notre boutique en ligne www.republicain-lorrain.fr - Onglet boutique

EQUITATION — csi de vittel

Rulquin assure Gastaldi se montre

La Marseillaise a retenti à Vittel ce dimanche avec la victoire du Lorrain Fabien Rulquin, sur Spendero De Damvil, *dans le Grand Prix CSI 2*.*

Double ration pour Fabien Rulquin et sa monture *Spendero De Damvil*. Le Lorrain a fait triompher les couleurs françaises mais aussi régionales, ce week-end, dans le CSI 2* de Vitel. Déjà classé (4e) dans l'épreuve préparatoire (1,45 m) de vendredi, le couple a survolé le Grand Prix CSI 2* ce dimanche. Auteur d'un sans-faute dans la première phase, comme dix autres cavaliers, Fabien Rulquin récidivait en barrage avec un parcours idéal et le meilleur chrono (36"05).

Ce grand prix très sélectif, dans ces obstacles (1,45 m) et dans le temps imparti (80"), a fait quelques déçus, à l'image du Marocain Samy Colman qui a échoué avec un sans-faute pour quatre centièmes (80"04), un point de pénalité le privant de barrage.

Le Belge Yves Vilain (79"98), lui, s'est qualifié avec *For fun de Hus Z* mais a dû se contenter de la 8e place suite à la chute d'une barre. Idem pour les Tricolores Quentin Marion sur *Very Good de la Bonn* (5e), Grégory Rulquin sur *Rock d'Enfer* (6e) et Steve Gasnier sur *Samouraï de Colchic* (7e). Brendan Pennarun prenait la deuxième place sur *Herr Senaat III*, devant l'Anglais Daniel Neilson (*Major Delacour*). Mention spéciale à la Mosellane Charlotte Gastaldi (Jouy-aux-Arches), 4e sur *Rolf des Grez*, qui n'aura pas démérité car elle s'est souvent classée dans les gains.

Dans le Grand Prix CSI 1*, la victoire est italienne avec le sacre de Riccardo Pisani. Le duo s'est imposé au temps devant les Français Charles-Henri Fermé (*Vangoth des Besnards*) et Thomas Clanget (*Utopista*). Ils étaient douze à se classer dans les prix ; parmi eux, Grégory Rulquin et Nicolas Houzelle.

Grandmontagne et Klein s'imposent

Podium 100 % tricolore dans la finale des 6 ans avec la victoire du Breton Charles-Henri Fermé sur *Babilonia de la Bride*, devant le Lorrain Jean-Charles Grandmontagne sur *Tinka's Hero Z* et l'Alsacienne Julia Dallamano sur *Taradina Della Caccia*. Chez les 7 ans, le Français Jacques Helmlinger s'est imposé sur *Atlantic de la Roque*.

Dans le GP CSI Amateurs, c'est la jeune Lorraine Marie Klein qui l'a emporté sur *Take It Easy*, devant la Britannique Stacey Willsone et la Normande Valentine Poncheaux.

Le Lorrain Fabien Rulquin s'est adjugé l'exigeant Grand Prix CSI 2, ce dimanche à Vittel.* Photo VOSGES MATIN

classements

Grand Prix CSI 2* 1,45 m : 1. F. Rulquin/*Splendero de Damvil* ; 2. B. Pennarun/*Herr Senaat III* ; 3. D. Neilson/*Major Delacour* ; 4. C. Gastaldi/*Rolf des Grez* ; 5. Q. Marion/*Verry Good de la Bonn* ; 6. G. Rulquin/*Rock d'Enfer* ; 7. S. Gasnier/*Samoirai de Colchic* ; 8. Y. Vilain/*For Fun de Hus Z* ; 9. P. Mary/*Radjah de Turcis* ; 10. A. J. Kontio/*Bionda* 16 ; 11. B. Barbot/*O'z du Moulin* ; 12. S. Colman/*Vivaldi du Crann* ; 13. R. Breul/*Utopie du Ninet*.

Épreuve n°15 - 1,30 m : 1. G.-E. Ngan Sassi/*Chamrock Z* ; 2. M.-A. Henn/*Régente de l'Illon* ; 3. T. Clanget/*Dream Dancer* ; 4. E. Bodier/*Rialto Courcelle* ; 5. F.-A. Hernandez Herrera/*Vany Kenedy du Lavoir* ; 6. F. Debost/*Ussard de la Cour* ; 7. C. Ratsianoharana/*Droopy Brimbelles Z* ; 8. J. Dallamano/*Tchin de Pleville* ; 9. P. Delforge/*Allbalck de Gressoux* ; 10. A. Poulet Mergle/*Saxo de Kergane* ; 11. H. Besnier/*Tenor du Stremberg*.

Épreuve n° 16 - 1,35 m : 1. R. Pisani/*Debalia* ; 2. C.-H. Ferme/*Vangoth des Besnards* ; 3. T. Clanget/*Utopista* ; 4. S. Willsone/*Newton Nickel* ; 5. A. Nigon/*Taz de Virginia* ; 6. M.-G. Brugal Gasso/*Southern Comfort* ; 7. J. Dallamano/*Rana des Hayettes* ; 8. G. Rulquin/*Cantate* ; E. Pomaret/*Fenja III* ; 10. Lea Legrand/*Sourigreto* ; 11. D. Robert/*Tara de Bacon* ; 12. N. Houzelle/*Ivernaud Ter Dieschoot*.

Épreuve n° 24 - 1,25 m : 1. ex-æquo C.-H. Ferme/*Babilonia de la Bride* ; J.-C. Grandmontagne/*Tinka's Hero Z* ; J. Dallamano/*Taradina Della Caccia* ; 4. F. Debost/*Badula de l'Autrot* ; 5. Q. Marion/*Bellini Dufaure de L* ; 6. F.-A. Hernandez Herrera/*Buisness du Lavoir* ; 7. V. Taffin/*Diamantina D* ; 8. A. Doem/*Findlay du Moulin à Papier* ; 9. E. Barrer/*Mas Que Nada* ; 10. M. Jobin/*Georg Van de Windeweg*.

• Epreuve n° 25 - 7 ans - 1,40 m : 1. J. Helmlinger/*Atlantic de la Roque* ; 2. S. Wettstein/*Clarissa* ; 3. S. Bazzani/*Charlemagne JT Z* ; 4. M. Fremiot/*Amour d'Etrez* ; 5. B. Barbot/*Amaretto du Surgeon* ; 6. L. Klein/*Austine du Banney* ; 7. S. Colman/*Qopilot Batilly Z* ; 8. O. Perreau/*Eh Bien Van T & L* ; 9. J. Bonnet/*Amona du Temple* ; 10. J. Rozaire/*Aloma de Grandcamp* ; 11. P. Delforge/*Anna du Banney* ; 12. T. Alsberge/*Allumeuse*.

• Epreuve n° 33 - Grand Prix 1,25 m : 1. M. Klein/*Take It Easy* ; 2. S. Willsone/*Steady The Helm* ; 3. V. Poncheaux/*Absynthe des Sources* ; 4. P. Sobole/*Querif Hoy* ; 5. C. Schnoebelen/*Top Ten du Gery* ; 6. M. Charissou/*Katja* ; 7. B. Bronquart/*Brise de l'Aulne* ; 8. M. Levy/*Simba du Ry* ; 9. V. Narinx/*Phenix d'Ivoire* ; 10. E. Bodier/*Rumba de Sainval* ; 11. P. Fremiot/*Umandi de l'Autrot* ; 12. J. Grandmontagne/*Dollar Girl D*.

HANDBALL — nationale I masculine

Sarrebourg s'offre un incroyable final

Pour conclure sa superbe saison et fêter les adieux de plusieurs joueurs cadres, Sarrebourg a arraché un match nul à domicile face à Saint-Etienne (25-25).

SARREBOURG 25
SAINT-ÉTIENNE 25

Mi-temps : 15-10. Arbitres : MM. Kentzinger et Kessler.

SARREBOURG. **Rondel (5), Roméro (5), Canton (2), Ruinet (2), Garnier (6), Roussel (4), Mathieu (1).**

SAINT-ÉTIENNE. **Thoral (3), Quintallet (6), Billet (1), Benzaïm (2), Falatik (1), Deveze (2), Vujasinovic (4), Feraud (6).**

Pour cette dernière rencontre de la saison régulière, le HBC Sarrebourg accueillait Saint-Étienne, une équipe en lutte pour le maintien et dans l'obligation d'obtenir un résultat positif loin de ses bases. Solidement accrochés à leur deuxième place, les Sarrebourgeois avaient à cœur d'offrir, à l'arène de Coubertin et aux quatre joueurs qui faisaient leurs adieux, un final à la hauteur.

Le premier round était d'ailleurs mosellan. Face à des Stéphanois timorés, les hommes du président Reinhardt imposaient leur rythme. Arnaud Ruinet, Clément Roméro et Antonin Roussel indiquaient la direction. Dans ses cages, Nemanja Marianovic fermait la boutique. Le capitaine Romain Garnier, pour son dernier match à ce niveau, tenait la barre et permettait à son équipe de regagner les vestiaires avec cinq longueurs d'avance (15-10).

Au retour, les visiteurs prenaient plus d'initiatives et, par l'intermédiaire de Quintallet, revenaient au score. Un orage plus tard, le speaker aphone et le tableau de marque éteint, Saint-Étienne profitait d'une panne d'inspiration des locaux pour égaliser et prendre un puis deux buts d'avance. Le Kop sarrebourgeois venait alors à la rescousse des locaux pour suppléer la sono défaillante.

Par deux fois, Valentin Rondel trompait la vigilance de Viallat et Romain Garnier, bien servi par Clément Roméro, lui emboîtait le pas. Les locaux semblaient même se diriger vers une nouvelle victoire à domicile. Dans le money-time, Tadej Svet et ses coéquipiers obtenaient alors une balle de +2 qu'ils vendangeaient.

Le coach stéphanois posait son temps mort à quinze secondes du terme. Le meneur de jeu visiteur Quintallet prenait alors ses responsabilités et égalisait à cinq secondes du gong pour assurer un maintien inespéré.

Côté sarrebourgeois, cette douzième rencontre à domicile sans défaite mettait un point final à une saison exceptionnelle qui permettait de rendre un bel hommage à Tadej, Némo, Antonin et Romain.

Valentin Rondel et les Sarrebourgeois ont fait leurs adieux à leur capitaine, Romain Garnier. Photo Laurent

division 2 féminine

Yutz tourne une page

LE HAVRE 30
YUTZ 26

Mi-temps : 15-13. Arbitres : MM. Dewaele et De Sousa.

LE HAVRE. **Arrighino (2), Aubertot (2), Betzer (4), Brkljacic (4), Chedru, Dias, Dorson (2), Grangy (4), N'Kou (5), Pantic, Pidpalova (7 dt 1 pen), Stosic.**

YUTZ. **Abdellahi (4), Castagna (3), Dabo (3), Doucouré (6 dt 2), Fau (4 dt 1 pen), Kassouh, Nagazi (1), Pelé (3 dt 1 pen), Sylla (2).**

Le club lorrain espérait renverser Le Havre pour marquer la fin d'un cycle avec beaucoup de départs annoncés (Fau, Doucouré, Nagazi, Sylla, Castagna) et le dernier match sur le banc de Gilles Boutiali. Mais Yutz a manqué d'un peu de tout pour finir cette saison sur une bonne note. On retiendra que sa dernière victoire de la saison remonte au 25 mars face à La Rochelle (34-30) et qu'il n'a depuis cessé de perdre pied pour finalement conclure l'exercice à la 10e place – soit avec seulement deux points d'avance sur le relégué Stella St-Maur – et six revers de rang.

Cette dernière défaite en Seine-Maritime reste toutefois honorable face à une grosse armada qui évoluera la saison prochaine en Ligue féminine. De son côté, Yutz s'attend à beaucoup de mouvements pour repartir sur de nouvelles bases, au sortir d'une saison qui laisse au goût d'amertume. Pour la der de Boutiali, les Yussoises voulaient à tout prix finir sur une bonne note. Le début de match esquissait ce chemin quand, séduisantes en attaque placée, elles prenaient le dessus sur la gardienne Pantic pour mener les débats (7-10, 12e).

Mais très vite, la machine s'enrayait, laissant les Normandes prendre le contrôle des opérations (12-11, 26e). Les deux formations se rendaient alors coup pour coup (18-17, 35e), si bien que Yutz restait dans le match au prix des fulgurances de Doucouré et de la future Limougeaude Fau (21-20, 42e).

Mais en ratant quelques immanquables à six mètres, les Lorraines se faisaient contrer par Le Havre qui, en resserrant la garde, finissait par prendre son envol (28-23, 56e) pour remporter un 10e succès cette saison. C'est quatre victoires de plus que les Yussoises, qui ont fini la saison comme elles le pouvaient. Les vacances feront, à n'en pas douter, un bien fou à cette équipe...

nationale I féminine

Metz en termine sur un sourire

ISSY-PARIS 25
METZ 32

Mi-temps : 14-16.

ISSY-PARIS. **Delalande (6), Damiens (5 dt 1 pen.), Diagouraga (4), Baudeneau (3), Chevalier (2), Pakel (2), Moore (2), Delgado (1).**

METZ. **Di Rocco (10 dt 7 pen.), Sias (4), Sajka (4), O. Dos Reis (3), Godard (3), Entringer (2), Coulibaly (2), Kanor (2), N'Diaye (2).**

Si « l'affiche » de cette conclusion rappelait celle de la récente finale de la Coupe de France (33-29 pour Metz à Bercy), ce choc des réserves pros, disputé dans une vaste salle déserte, s'est avéré moins disputé.

À l'exception de l'entrée en matière, Metz version bis a mené nettement de bout en bout. Le rapport de force a été favorable à un groupe lorrain motivé (en quête de la 2e place, sur série finale de huit succès consécutifs...) devant des Parisiennes limitées à huit joueuses de champ, en roue libre et pas franchement décidées à se livrer aux tâches défensives. Avec Sias et Entringer sur la base arrière, les courses de Sajka et les tirs de réparation de Di Rocco, Metz s'est détaché à 14-20 au retour des vestiaires.

Puis, les parades de Tonds ont rendu muet Issy-Paris durant huit minutes (20-25, 49e ; 20-29, 57e), histoire d'assurer sur des relances et des contres un joli succès mosellan, un de plus. L'entraîneur Yacine Messaoudi était donc ravi au terme de ce long parcours : « *Les filles peuvent être fières de ce qu'elles ont accompli cette saison ! Il n'est pas facile d'être constant avec cette réserve ou certaines joueuses sont sollicitées par la D1 et d'autres par les moins de 18 ans. Malgré tout, à l'image de ce dernier match, l'équipe est restée compétitive jusqu'au bout et a su garder son sang-froid en toutes circonstances.* »

nationale 2 féminine

Montigny : dauphin, c'est déjà bien

ÉPINAL 35
MONTIGNY 28

Mi-temps : 23-15. Arbitres : MM. Friess et Paulus.

ÉPINAL. **Dichiara (7), Gonigam (5 dt 1pen.), J. Bedon (5), Mengin (5), Mathieu (3), M. Bedon (3), Perez (3), Imhof (2), Leuret (2).**

MONTIGNY-LÈS-METZ. **Stimpoulkowski (8), Saidou (6), Cocciale (5 dt 2 p.), Keiff (3), Louyat (2), Martin (2), Bousmia (2).**

L'occasion était belle, Épinal l'a saisie à bras-le-corps. Les Vosgiennes tenteront de décrocher le titre de champion de France de Nationale 2. Dernier enjeu de cette ultime rencontre face au voisin mosellan Montigny-lès-Metz, la place de meilleure équipe de la saison, toutes poules confondues, est dans la poche de Julia Mengin et sa bande de copines. Elles ont terminé leur magnifique saison par un succès sur la seule équipe les ayants battues cette saison.

Dans la chaleur étouffante d'un Palais des Sports bien garni pour cette dernière, Épinal n'a pas tremblé. Et ce ne sont pas les 23 premières minutes un peu timides (16-15), où la tension était bien palpable dans le jeu, qui auront eu raison de la foi spinalienne. Après un temps mort salvateur posé par le coach vosgien, Annabelle Dichiara, très en vue hier, et ses coéquipières faisaient parler la poudre. Le résultat ? Un 10-0 collé en un peu plus de dix minutes et à cheval sur les deux périodes (26-15, 36e).

Venues pour jouer leur rôle d'arbitre avec sérieux, les Mosellanes prenaient un coup derrière la tête. Dès lors, la résistance visiteuse n'était plus aussi farouche. Malgré un jeu branché par moments sur courant alternatif, les Spinaliennes n'allaient plus lâcher leur butin. Cécilia Perrin sortait le grand jeu dans ses cages. Le trident Gonigam-Bedon-Mengin montrait la voie. Entre gestion des événements et la tête déjà à leur bonheur parisien, les Spinaliennes terminaient la rencontre en roue libre : 35-28.

Thierry Bedon ne cachait toutefois pas sa satisfaction au regard de la tournure des événements : « *Les filles avaient envie d'une revanche sur Montigny et tenaient à jouer cette finale la semaine prochaine. Ce qu'elles ont accompli tout au long de la saison est vraiment remarquable. On a su tenir bon dans les moments chauds de la saison, notamment à l'extérieur. Cette finale est une belle récompense.* » Il ne reste plus qu'à finir le travail...

le chiffre

5

Comme le nombre de défaites de Sarrebourg (N1M), Metz (N1F) et Montigny (N2F), dans leur poule respective, tout au long de la saison. Du solide !

résultats et classements

HANDBALL

NATIONAUX

NATIONALE 1 (M) — PLAY-DOWN (P. 2)

Aix-les-Bains-Martigues 23-22
Belfort -Villefranche 23-23
Epinal-Bagnols Gard 42-39
Mulhouse-Montpellier 30-41
Chambéry-Montelimar 37-33
SARREBOURG-St-Etienne 25-25

		Pts	J	G	N	P	p	c	Diff
1	Montelimar	56	22	16	2	4	657	616	41
2	**SARREBOURG**	52	22	13	4	5	610	560	50
3	Chambéry	49	22	13	1	8	674	656	18
4	Belfort	48	22	11	4	7	651	597	54
5	Epinal	47	22	11	3	8	652	649	3
6	Bagnols Gard	47	22	12	1	9	670	637	33
7	Villefranche	44	22	10	2	10	629	623	6
8	Montpellier	43	22	10	1	11	662	621	41
9	St-Etienne	40	22	7	4	11	577	594	-17
10	Martigues	37	22	7	1	14	582	599	-17
11	Mulhouse	34	22	5	2	15	618	691	-73
12	Aix-les-Bains	31	22	4	1	17	549	688	-139

DIVISION 2 FEMININE

Le Havre-YUTZ 30-26
Bourg de Péage-Pl. de Cuques 34-22
Mérignac-Saint-Amand 35-33
La Rochelle-Noisy/Gagny 20-24
Rennes -Asul Vaulx 28-22

		Pts	J	G	N	P	p	c	Diff
1	Bourg de Péage	52	20	15	2	3	617	505	112
2	Noisy/Gagny	48	20	13	2	5	501	478	23
3	Le Havre	43	20	10	3	7	546	529	17
4	Mérignac	41	20	10	1	9	557	547	10
5	Saint-Amand	40	20	9	2	9	583	583	0
6	Asul Vaulx	39	20	8	3	9	538	549	-11
7	Pl. de Cuques	38	20	9	0	11	552	560	-8
8	Rennes	38	20	7	4	9	516	525	-9
9	La Rochelle	35	20	6	3	11	569	603	-34
10	**YUTZ**	34	20	6	2	12	537	594	-57
11	Stella-St-Maur	32	20	5	2	13	530	573	-43

NATIONALE 1 FEMININE — POULE 2

Issy-Paris-METZ HB 25-32
Strasbourg Asptt-Lille 27-34
Val D'Orge -Besançon 28-27
Sambre Avesnois-Dijon 23-25
Achenheim/Truch.-Palente Besançon 16-23
Alfortville-Aulnay 32-31

		Pts	J	G	N	P	p	c	Diff
1	Sambre Avesnois	57	22	16	3	3	648	567	81
2	**METZ HB**	55	22	16	1	5	642	545	97
3	Achenheim/Truch.	53	22	14	3	5	591	520	71
4	Lille	48	22	11	4	7	600	561	39
5	Besançon	44	22	10	2	10	581	594	-13
6	Dijon	43	22	10	1	11	572	614	-42
7	Alfortville	42	22	9	2	11	559	584	-25
8	Strasbourg Asptt	42	22	8	4	10	616	611	5
9	Palente Besançon	39	22	11	2	9	558	559	-1
10	Issy-Paris	38	22	7	2	13	596	614	-18
11	Val D'Orge	32	22	4	2	16	511	575	-64
12	Aulnay	28	22	2	2	18	521	651	-130

NATIONALE 2 FEMININE — POULE 3

Epinal-MONTIGNY-LÈS-M. 35-28
Strasbourg/Schiltig.-Reims 19-21
Vesoul-Kingersheim 27-42
Altkirch-Ste-Maure-Troyes 31-30
Colmar-Stella-St-Maur 36-27
Chevigny-St-S.-Reichstett 28-22

		Pts	J	G	N	P	p	c	Diff
1	Epinal	64	22	21	0	1	720	517	203
2	Altkirch	59	22	18	1	3	733	622	111
3	**MONTIGNY-LÈS-M.**	55	22	16	1	5	688	642	46
4	Kingersheim	51	22	15	1	6	604	541	63
5	Stella-St-Maur	43	22	10	1	11	677	693	-16
6	Ste-Maure-Troyes	40	22	9	2	11	582	593	-11
7	Reims	38	22	8	0	14	571	613	-42
8	Colmar	37	22	7	1	14	597	627	-30
9	Strasbourg/Schiltig.	36	22	6	2	14	558	647	-89
10	Chevigny-St-S.	36	22	7	0	15	576	640	-64
11	Reichstett	36	22	6	2	14	556	606	-50
12	Vesoul	29	22	3	1	18	559	680	-121

NATIONALE 3 FÉMININE — POULE 5

Antony-Bogny 33-16
Chaumont-Aulnay 25-20
Sluc Nancy-YUTZ 37-25
Blanc-Mesnil-Palaiseau 24-25
Blénod/Pam-Cergy 19-20
Sucy-Malakoff 25-20

		Pts	J	G	N	P	p	c	Diff
1	Palaiseau	58	22	18	0	4	647	508	139
2	Chaumont	55	22	15	3	4	651	569	82
3	Sluc Nancy	53	22	15	1	6	611	544	67
4	Blénod/Pam	47	22	11	3	8	613	588	25
5	Blanc-Mesnil	47	22	11	3	8	579	573	6
6	Cergy	46	22	10	4	8	588	575	13
7	Aulnay	46	22	12	0	10	555	520	35
8	Malakoff	45	22	11	1	10	557	530	27
9	Sucy	40	22	8	2	12	473	505	-32
10	**YUTZ**	34	22	5	2	15	543	652	-109
11	Antony	31	22	4	1	17	587	638	-51
12	Bogny	26	22	1	2	19	463	665	-202

RUGBY — longwy

Le RC Metz sans trembler

Les Messins ont dominé de la tête et des épaules le Challenge Scapoli. En finale, ils n'ont pas fait dans la dentelle contre le Comité des Flandres.

La météo, parfois maussade, n'aura pas refroidi les ardeurs des joueurs et des spectateurs du Challenge Scapoli U16 de l'USB Longwy qui a eu lieu ce week-end sur les structures de la plaine des jeux.

Onze équipes ont disputé un tournoi de rugby à VII afin d'inscrire leur nom au palmarès de l'épreuve et succéder au Comité des Flandres. Tout au long de la journée, les jeunes rugbymen ont démontré de l'envie, de la qualité et un beau tempérament lors des matches de poules le dimanche matin jusqu'au match de classements l'après-midi.

Sur la pelouse, ce sont les jeunes du RC Metz, présents dans le Pays-Haut avec deux équipes, qui se sont adjugé le trophée. L'équipe première a dominé en finale le Comité des Flandres (2) de la tête et des épaules (31-7) lors d'une rencontre au beau jeu et avec beaucoup d'essais.

Dans ce tournoi, les locaux ont terminé cinquièmes en disposant du RC Metz (2) sur le score de 17-5.

De leur côté, les représentants luxembourgeois du Cercle Sportif des Communautés Européennes sont repartis avec le challenge du fair-play.

Le RC Metz s'est adjugé un beau trophée. Photo Stéphane MALNORY

résultats

Flandres 1 - Pont-à-Mousson 26-5
Longwy - RC Metz (2) 14-12
Luxembourg - Pont à Mousson 29-0
Flandres 1 - RC Metz (2) 38-0
Longwy - Luxembourg 12-12
RC Metz 2 - Pont à Mousson 19-12
Flandres 1 - Luxembourg 17-21
Longwy - Pont à Mousson 34-14
Luxembourg - RC Metz 2 ..... 0-0 ;
Flandres (1) - Longwy 0-0
CSCE - Verdun 0-34
Flandres (2) - Tygre 12-10
RC Metz (1) - Verdun 26-5
CSCE - Tygre 0-35
Flandres (2) - RC Metz 1 7-31
Tygre - Verdun 7-10
CSCE - RC Metz (1) 0-47
Flandres (2) - Verdun 24-7
RC Metz (1) - Tygre 0-0
CSCE - Flandres 2 0-0

• 9e ET 10e PLACES

CSCE - Pont à Mousson 0-40

• 7e ET 8e PLACES

Tygre - Verdun 14-17

• 5e ET 6e PLACES

Longwy - RC Metz 2 17-5

• 3e ET 4e PLACES

Flandres 1 - Luxembourg 12-19

• FINALE

Flandres 2 - RC Metz (1) 7-31

AUTO — un rallye endeuillé dans les vosges

Mouzon-Frézelle : un mort et deux blessés dans la foule

Alors qu'il s'apprêtait à entrer dans le village de Roncourt, l'Ardennais Gilles Antoine a perdu le contrôle de sa Mitsubishi, qui a terminé sa course folle dans une zone réservée au public. On déplore un mort et deux blessés.

Effondré. Assommé. Incrédule et inconsolable dans les bras de son copilote Michaël Mauvais. Gilles Antoine, pilote ardennais expérimenté, restera marqué à vie suite à son accident, en milieu de journée, lors du 14e rallye régional Mouzon-Frézelle, dont le centre névralgique se situait à Châtenois.

Une sortie de route dans la Spéciale n°2, baptisée Roncourt, aux conséquences tragiques. 15e du classement scratch de l'épreuve après le passage dans la Spéciale n°1 (La Frézelle), Gilles Antoine s'apprêtait à entrer dans le village de Roncourt. Pour une raison inexplicable en pleine ligne droite légèrement descendante, sa Mitsubishi Evo 9 a mordu l'accotement sur la droite et le bolide est parti à l'opposé dans un champ. Malheureusement, à aucun moment le pilote n'est parvenu à reprendre le contrôle.

La victime est un homme de 25 ans

La course de sa Mitsubishi s'est achevée dans une zone réservée au public. Si la rumeur a d'abord fait état de deux morts et une vingtaine de blessés, le bilan reste lourd puisqu'on déplore bien un mort et deux blessés. La victime est un homme de 25 ans, haut-marnais, passionné et habitué du milieu du rallye. Il était venu en famille pour assister à l'épreuve.

Évidemment, le rallye que dominait Eric Cunin devant Quentin Gilbert, a été immédiatement neutralisé et arrêté, tous les autres pilotes regagnant le centre névralgique de l'épreuve le cœur gros.

Pilote expérimenté, Gilles Antoine a mordu le bas-côté avant de perdre le contrôle de sa voiture. Photo Victor SALVADOR/VOSGES MATIN

Communiqué de la direction de course

Vers 17h30, la direction de course a établi un communiqué résumant les faits exposés plus tôt dans la journée. L'accident s'est bien produit au kilomètre 9 dans une portion rapide de la spéciale de Roncourt. Outre les condoléances présentées à la famille de la victime, un Haut-Marnais de 25 ans, Franck Mader, directeur de course, a confirmé qu'une enquête était ouverte : « *Une enquête est en cours, je la suivrai avec la plus grande attention et nous apporterons la plus grande transparence dans notre témoignage.* »

Cela relève évidemment de l'anecdote au vu de ces faits dramatiques, mais, dans une ambiance pesante et solennelle, les organisateurs ont entériné le classement de l'épreuve en cette fin d'après-midi. Une obligation réglementaire dans la mesure où plus de la moitié du rallye a été parcourue. C'est donc Eric Cunin qui a été proclamé vainqueur devant Quentin Gilbert et Christophe Wilt. Même si les pilotes concernés n'avaient pas le cœur à ça.

SALOM DE LA HARDT

Morel impérial

Dix jours après avoir placé sa Dallara sur la plus haute marche du podium sur le circuit Géoparc à Saint-Dié-des-Vosges, Olivier Morel a récidivé ce dimanche à Sausheim.

Sur la piste de karting Peugeot, il n'a laissé le soin à personne de mener la course. Mieux : dès la première manche, il a placé la barre si haut qu'aucun de ses adversaires n'a réussi à l'approcher lors des tours suivants. Christophe Rosé, son dauphin, pointe avec un débours de plus de deux secondes. Le troisième, Tristan Morel, qui n'a aucun lien de parenté avec le leader, en concède plus de trois. Plus personne n'a revu le pilote de Moffans. Derrière ce trio, Loïc Hebinger a eu le dernier mot face à Jean-Marie Mosser, Clément Cargnino et Eric Baumann.

classement

1. O. Morel (Dallara) 1'26"485 ; 2. Rosé (Caparo) à 2"500 ; 3. T. Morel (Tatuus) à 3"487 ; 4. Hebinger (Speedcar) à 4"360 ; 5. Mosser (Dallara) à 4"682 ; 6. Cargnino (Tracking) à 4"687 ; 7. Baumann (Tracking) à 5"461 ; 8. JC.Pierrat (BRC) à 5"493 9. F. Schmitt (MSF Honda) à 5"931 ; 10. Roy (Bmw Schubel) à 6"202 ; 11. Vuillemey (BRC) ; 12. Neis (BMW Schubel) ; 13. Andres (Martini) ; 14. Cipriano (BRC) ; 15. Murat (PRM) ; 16. JM.Schmitt (PRM) ; 17. M.Becker (PRM) ; 18. J.Pierrat (PRM) ; 19. Boiteux (Jema) ; 20. Karch (Tatuus)...

Detroit : Jaminet 10e

Une semaine après sa participation aux prestigieuses 24 Heures du Nürburgring, Mathieu Jaminet était ce week-end aux Etats-Unis. Le Messin a pris le départ du Grand Prix de Détroit en championnat IMSA. Au volant d'une Porsche 911 GT3 R qu'il partageait avec le Candien Daniel Morad, le Mosellan s'est classé dixième. Après un bon début de course, une pénalité pendant un passage au stand a empêché l'équipage de finir à un meilleur rang.

CYCLISME — interrégional féminin

Sous domination franc-comtoise

Ce dimanche à Breuches-lès-Luxeuil, les championnats interrégionaux féminins ont été dominés par les Franc-Comtoises. Ainsi, chez les juniors-seniors, le VC Morteau Montbenoit a fait valoir son statut de leader de la Coupe de France dames.

Dans la matinée, Marine Strappazzon (VCMM) remportait le contre-la-montre alors que Marion Norbert-Riberolle (UC Bassin Houiller) prenait la cinquième place. Cette dernière montait sur la troisième marche du podium des juniors devancée par deux Mortuaciennes : Jade Wiel et Emeline Eustache.

Les Lorraines tentaient de se reprendre lors de la course en ligne. Cyriane Muller (CC Sarrebourg) était la première attaquante en compagnie de Camille Robert (UVCA Troyes) et de Jade Wiel. Mais ce trio était repris juste avant la mi-course. Dans la foulée, Marine Strappazzon tentait sa chance en solitaire. On retrouvait alors Muller dans le rôle de la chasseuse en tête du peloton.

Strappazzon reprise, Marion Norbert Riberolle accélérait à moins de 15 kilomètres de l'arrivée. Emeline Eustache sautait dans sa roue pour ne plus la lâcher. Les deux juniors faussaient compagnie au peloton pour se disputer la victoire. Elles s'attaquaient dans le final, mais c'est finalement au sprint qu'elles se départageaient. La Mortuacienne prenait l'ultime virage en tête résistant ensuite au retour de la Lorraine.

La cadette Lauriane Duraffourg (VHJ Saint-Claude) et la minime Lucie Dumoulin (AC Bisontine) ont remporté les deux courses de leur journée.

classements

CONTRE-LA-MONTRE

SENIORS, ESPOIRS, JUNIORS : 1. Strappazzon (VC Moreau Montbenoit) les 12,9 km en 18'19" (moyenne : 42,5 km/h) ; 2. Philibert (UVCA Troyes) 18'30" ; 3. Wiel (VC Morteau Montbenoit) 18'31" ; 4. Eustache (VC Morteau Montbenoit) ; 5. Norbert Riberolle (UC Bassin Houiller) ; 6. Bamboley (Amicale Cycliste Bisontine) ; 7. Perry (UC Bassin Houiller) ; 8. Lollierou (UVCA Troyes) ; 9. Mark (UC Bassin Houiller) ; 10. Saraiva (VC Morteau Montbenoit) ; 11. Baud (Prodialog/D. Derepas) ; 12. Muller (CC Sarrebourgeois) ; 13. Grosjean (VC Eckwersheim) ; 14. Robert (UVCA Troyes) ; 15. Devaux (VC Moretau Montbenoit) ; 16. Giacomelli (UVCA Troyes) ; 17. Delachaux (A. Cycliste Bisontine) ; 18. Riedle (UC Bassin Houiller) ; 19. Cervesato (UVCA Troyes) ; 20. Robert (UVCA Troyes) ; 21. Morel Petitgirard (VC Morteau Montbenoit) ; 22. Berkane (ECV Boulzicourt) ; 23. Bouvrot (VC Ornans) ; 24. Semon (Roue d'Or Noidans) ; 25. Lepage (UC Charleville-Mez) ; 26. Cordier (UC Bassin Houiller) ; 27. Lemaitre (Asptt Troyes) ; 28. Masson (P. Chalonnaise) ; 29. Gueury (Ccylo Sport Vesoul) ; 30. Morin (UVCA Troyes) ; 31. Bearzi (Roue d'Or Noidans) ; 32. Hoesch (MJC Buhl) ; 33. Gielen (VC Morteau Montbenoit) ; 34. Heymes (UC Bassin Houiller) ; 35. Morel Petitgirard (VC Morteau Montbenoit).

CADETTES : 1. Duraffourg (Vel'Haut-Jura St-Claude) les 10,9 km en 16'03" ; 2. Schmidt (Cycle Golbéen) 16'36" ; 3. Chaillet (EC Baume les Dames) 16'52" ; 7. Delehaye (UC Bassin Houiller) ; 10. Meisse (UC Bassin Houiller)...

MINIMES : 1. Dumoulin (Amicale Cycliste Bisontine) les 7 km en 10'54" ; 2. Devaux (VC de Montbeliard) 11'12" ; 3. Demange (US Thierville) 11'30"...

COURSE EN LIGNE

SENIORS, ESPOIRS, JUNIORS : 1. Eustache (VC Morteau Montbenoit) ; 2. Norbert Riberolle (UC Bassin Houiller) ; 3. Saraiva (VC Morteau Montbenoit) ; 4. Perry (UC Bassin Houiller) ; 5. Berkane (ECV Boulzicourt) ; 6. Riedle (UC Bassin Houiller) ; 7. Grosjean (VC Eckwersheim) ; 8. Lollierou (UVCA Troyes) ; 9. Philibert (UVCA Troyes) ; 10. Cervesato (UVCA Troyes) ; 11. Wiel (VC Morteau Montbenoit) ; 12. Gielen (VC Morteau Montbenoit) ; 13. Strappazzon (VC Morteau Montbenoit) ; 14. Delachaux (A. Cycliste Bisontine) ; 15. Morel Petitgirard (VC Morteau Montbenoit) ; 16. Mark (UC Bassin Houiller) ; 17. Gueury (Cyclo Sport Vesoul) ; 18. Devaux (VC Morteau Montbenoit) ; 19. Morel Petitgirard (VC Morteau Montbenoit) ; 20. Muller (CC Sarrebourgeois) ; 21. Robert (UVCA Troyes) ; 22. Lepage (UVC Charleville-Mez) ; 23. Baud (Prodialog/David Derepas) ; 24. Robert (UVCA Troyes) ; 25. Giacomelli (UVCA Troyes) ; 26. Semon (Roue d'Or Noidans) ; 27. Cordier (UC Bassin Houiller) ; 28. Hoesch (MJC Buhl) ; 29. Lemaitre (Asptt Troyes).

CADETTES : 1. Duraffourg (Vel'Haut-Jura St-Claude) ; 2. Schmidt (Cycle Golbéen) ; 3. Lebrun (ASPTT Troyes) ; 5. Meisse (UC Bassin Houiller) ; 6. Delehaye (UC Bassin Houiller)...

MINIMES : 1. Dumoulin (Amicale Cycliste Bisontine) ; 2. Devaux (VC de Montbeliard) ; 3. Prioux (UVC Charleville-Mézières)...

CYCLISME — championnat du grand est

Signé Jung, signé Haguenau

Le premier champion du Grand Est est Pierre-Henri Jung, le très véloce sprinter alsacien du Team Meder Haguenau, qui a réglé un peloton groupé. Les Lorrains ont animé la course ce dimanche autour de Cattenom.

Pierre-Henri Jung a jailli comme un diable. Le maillot du Grand Est lui est promis. Photo Armand FLOHR

En quelques heures, on était passé de l'automne au printemps revenu du côté de Cattenom. Et le soleil s'était levé pour faire sourire les coureurs de l'Elite en même temps que le vent se couchait tranquillement. Longtemps, la course n'allait être qu'une succession anodine d'escarmouches. Et puis l'échappée du jour s'était dessinée après la mi-course, à l'initiative du Nancéien Boterel. Celui-ci avait vu revenir dans sa roue six coureurs et non des moindres.

Puisqu'au côté du double champion de Lorraine, Rouzet, le Cowboy, on notait les présences remarquées de Pierrat (Haguenau) qui avait enlevé le titre de champion de Lorraine sur ce même circuit en 2011, mais aussi des deux coureurs référencés de l'UV Aube, Joris Ducrocq et Urbain. Rouyer relevait encore d'une unité la présence d'une équipe de l'ASPTT Nancy très active et le tout jeune Combes était le chien de garde de Schwenheim.

Le rouge est mis

Vite, l'écart se portait au-delà de la minute trente et l'on se disait que le premier titre de champion du Grand Est se jouerait entre ces sept-là. Les pronostics allaient même bon train. Et l'on se demandait si Rouzet n'allait pas signer une passe de trois digne du champion qu'il est. Mais à la fin du sixième tour, dans la bosse d'arrivée, Rouzet, qui était malade, rendait les armes en même temps que Rouyer.

A partir de là, l'échappée se dispersait. Combes refusait de passer les relais, Pierrat cassait ses rayons et Urbain comme Ducrocq se décarcassaient pour faire exploser le groupe. Schwenheim menait la poursuite misant tout sur le favori du jour, Julien Tomasi. Et l'écart tombait en quelques kilomètres. Dans le dernier tour, Combes et Ducrocq tenaient tête à une équipe de Haguenau qui affichait la couleur. Le rouge était mis. Au bas de la bosse d'arrivée, tout était rentré dans l'ordre. Et Pierre-Henri Jung, le sprinter maison, emmené comme à la parade, n'avait plus qu'à terminer le travail pour lever les bras en champion.

A. Z.

« Un titre à partager »

Pierre-Henri Jung (Team Meder Haguenau), le champion du Grand Est : « Mon équipe s'est mise à la planche pour moi dans le dernier tour. C'est un titre à partager, mais c'est un titre marquant pour moi car je n'avais jamais été champion d'Alsace senior sur route. »

Julien Pierrat (Team Meder Haguenau), 11e : « J'y ai cru longtemps et je suis déçu car j'avais les jambes pour gagner comme en 2011. Heureusement, le maillot revient à l'équipe. »

Julien Tomasi (VCU Schwenheim), 12e : « Je n'ai rien pu faire quand Jung a accéléré. Je me suis alors relevé. »

Dylan Guinet (UV Aube), 2e : « J'ai été battu en puissance. Ce n'était pas une arrivée pour moi. »

Lucas Moder (Team Macadam's Cowboys), 10e : « Je fais top 10. Je suis content. L'équipe m'a fait confiance sur la fin. »

classements

• ELITE

1. Jung (Haguenau), les 144 km en 3h24'51 ; 2. Guinet (UV Aube) ; 3. G. Huck (Haguenau) ; 4. Brender (Haguenau) ; 5. Deschatres (Schwenheim) ; 6. Sibille (La Voge) ; 7. A. Huck (Haguenau) ; 8. B. Chardon (Ptt Nancy) ; 9. Schmitt (CS Thionville) ; 10. Moder (Macamdam's) ; 11. Pierrat (Haguenau) ; 12. Tomasi (Schwenheim) ; 13. Laidoun (Suippase) ; 14. Boucher (Hettange) ; 15. Renaud (Remiremont) ; 16. Toulouse (UV Aube) ; 17. Petitdemange (Golbey) ; 18. Gras (Macadam's) ; 19. Didier (Team by G4), à 4" ; 20. Nurdin (Macadam's) ; 21. De Pauw (Bragard 52) ; 22. Grimard (Hettange) ; 23. Niemerich (Schwenheim), à 7" ; 24. Heymans (UV Aube), à 8" ; 25. Trouillot (ASPTT Nancy)...

• 3e CATÉGORIE

1. Hay (Hettange), les 90 km en 2h09'22 ; 2. Boulzat (Nancy Couronne) ; 3. Marin (Remiremont) ; 4. Bourgeois (Macadam's) ; 5. Bohan (Nancy Couronne) ; 6. Chapotot (UVCA 3) ; 7. Vaz (Boulzicourt) ; 8. Ledoux (Yutz) ; 9. G. Chaudey (Haguenau) ; 10. M. Chaudey (Haguenau) ; 11. Lance (Macadam's) ; 12. M. Guinet (Verdun) ; 13. Munier (P. Chalonnaise) ; 14. Deville (Charleville) ; 15. Bernhard (Erstein)...

Hay passe l'obstacle

Sous la grisaille du jour et dans la froidure matinale, Frédéric Hay avait réchauffé les cœurs hettangeois avant midi en remportant au sprint, à la manière de Pierre-Henri Jung, l'épreuve réservée à la 3e catégorie. Malgré le vent qui soufflait violemment en rafales et le circuit usant, jamais la course n'avait pu se débrider. Et les courageux qui avaient tenté l'aventure d'une échappée avaient toujours été tenus en respect par un peloton vigilant. Les derniers courageux : Bantquin (Thierville), Heitz (Schwenheim), Gautier Chaudey (Haguenau), Bohan (Nancy Couronne) et Berweiller (Pédale Chalonnaise) comptaient encore 40 secondes d'avance au dernier passage sur la ligne. Mais le travail des équipiers de Frédéric Hay, et notamment de Lorenzo Marasco, qui s'ajoutait au vent de face, réduisait à néant leurs efforts. Au sprint, l'ex-vététiste du Canner 3 Frontières finissait le travail en costaud. Maître chez lui et de son circuit. Frédéric Hay, déjà vainqueur cette saison d'une course de 2e catégorie à Suippes et du classement général à Houdelmont, fait un beau champion.

Frédéric Hay (au centre).

JUDO

Bertin et Moutrille brillent

Le Critérium du Grand Est benjamins s'est disputé ce week-end à Saint-Dizier, où la future relève a fait étalage de tout son talent pour aller chercher les différents titre en jeu.

Dans les tableaux féminins, une seule Lorraine est montée sur la plus haute marche du podium : Phyllis Bertin (JC Amnéville), qui s'est imposée en finale face à Blandia Simon (JC Faulquemont), dans la catégorie des -63 kg.

Dans les épreuves masculines, Axe Moutrille (JC Verny) s'est mis en évidence en s'imposant en -55 kg

classements

• FILLES

-32 kg : 1. Bena (Mirecourt), 2. Bau (Alliance Judo 08), 3. Serneguet (Lunéville) et Baduel (JC Montmiraillais).

-36 kg : 1. Morgenthaler (Sporting Marnaval), 2. Rego (AM du Pays de la Mossig), 3. Furnari (SCAM Hôpital) et Hiernard (Reims).

-40 kg : 1. Coskun (AM Schweighouse/Moder), 2. Georges (Chaumont), 3. Boureche (Kimono Club) et Gomes (Reims).

-44 kg : 1. Cabaret (Troyes), 2. Ehrhart (Rosheim), 3. Rehabi (Mulhouse) et Richard (Betschdorf).

-48 kg : 1. Butscher (Wettolsheim), 2. Kreber (Judo Club Jovicien), 3. Mees (AM Schweighouse/Moder) et Blackwell (Bruyères).

-52 kg : 1. Ouali (Sporting Marnaval), 2. Lebot (Metz), 3. Ghannou (Sporting Marnaval) et Bavanbadio (Troyes).

-57 kg : 1. Boyard (Reichshoffen), 2. Spiezia (SCAM Hôpital), 3. Pierron (Altkirch) et Rouyer (AJ 54).

-63 kg : 1. Bertin (Amnéville), 2. Simon (Faulquemont), 3. Lefkoun (Sporting Marnaval) et Marreau (JC Menehildien).

+63 kg : 1. Lassalle (Quatzenheim), 2.Korichi (Thionville et Elange), 3. De Gmuttola (Richwiller) et Lefebvre (Dojo du Saulnois).

• GARÇONS

-50 kg : 1. Dettling (Saverne), 2. Zakrzewski (St-Louis), 3. Medjellekh (Mulhouse) et Vuillaume (Alliance Leucquoise de Judo).

-55 kg : 1. Moutrille (Verny), 2. Lemmeldulac (Saverne), 3. Perrin (Metzervisse) et Castex (Judo Club Sancéen).

-60 kg : 1. Berrard (Judo Club Jasseines), 2. Bacher (JC Sierentz), 3. Heger (Dojo du Grand Ried) et Tainturier (Montigny).

-66 kg : 1. Dautelle (Judo Club Sud-Ouest Marnais), 2. Duclos (Chanoy), 3. Da Costa (Beuveille) et Sassa Tatukila (Cercle Aubois AM).

+66 kg : 1. Kabongo (St-Louis), 2. Aubertin (Saulxures-lès-Nancy), 3. Bouizy (Altkirch) et Malchryzki (Pange).

ATHLÉTISME — trail

Arnould sort du bois à Guentrange

L'ex-Longovicien Guillaume Arnould, aujourd'hui licencié à Alès, a remporté sans coup férir et tranquillement la 2e édition des 20 km du trail du Fort de Guentrange. Arnould a vite fait le ménage et s'est retrouvé seul au bout du troisième kilomètre.

Derrière, les deux coureurs de l'ESTY, Mickaël Godart et Emir Grairi se sont disputé les places du podium. Plus loin dans le classement, Iaria et le parrain de la course, la légende du trail, Dawa Dachhiri Sherpa.

Guillaume Arnould succède au palmarès à Julien Purrey (Phar Longwy) qui ne défendait pas son titre. C'est Pauline Di Nicolantonio qui l'emporte chez les femmes devant la championne du Luxembourg Tatjana Quesada.

Le 10 km a été remporté par Joël Tribout en 55'02 et par Morgane Ladenburger en 1h04'32.

classements

Hommes : 1. Arnould, les 20 km en 1h30'04 ; 2. M. Godart, 1h34'21 ; 3. Grairi, 1h36'18 ; 4. Iaria, 1h39'05 ; 5. Dawa Dachhiri Sherpa, 1h40'31 ; 6. Gry, 1h45'06 ; 7. Cammara, 1h46'28 ; 8. Berchiche, 1h48'08 ; 9. O. Petit, 1h50'30 ; 10. Cailloux et Larcher, 1h51'09,.

Femmes : 1.P. Di Nicolantonio, 1h52'00 ; 2. T. Quesada, 1h55'19 ; 3. N. L'Hopital, 2h01'21.

Guillaume Arnould était seul au monde. Photo Armand FLOHR

De Luca sans rival à Cosnes-et-Romain

Le Trail de Cosnes-et-Romain a remporté un vif succès avec un nombre important de participants pour une première (plus de 150). Trois distances étaient proposées aux concurrents, à savoir 10, 20 et 30 kms sur un parcours tracé en forêt avec zéro macadam et la traversée du vallon des sources du Coulmy. Les dénivelés étaient de l'ordre de 300 m pour le 10 kms, 600 m pour le 20 kms et 900 m pour le 30 kms.

Sur le parcours le plus court, le licencié de Romilly-sur-Seine Grégory De Luca n'a laissé à personne le soin de dynamiter la course dès le départ. En faisant cavalier seul, il repoussait son second Jimmy Cuthun à plus d'une minute.

Sur la distance intermédiaire, la connaissance du parcours permettait à Jean Brangé de s'imposer sans opposition devançant David Bavay de près de trois minutes, la place de première féminine revenait à Sophie Donnangelo.

La course la plus longue, celle des 30 kms avec un dénivelé important allait réserver une surprise à l'arrivée avec la surprenante victoire de Guillaume Klein du club de Yutz alors que caracolait en tête le duo Yves Jeanroy - Jemp Moura. Guillaume Klein prenait, suite à un mauvais fléchage, un parcours beaucoup plus court pour terminer en vainqueur avec près d'un quart d'heure d'avance sur les deux poursuivants, dans la confusion. Au final, l'ordre sera bizarrement maintenu pour les trois premiers !

C. C

classements

10 km : 1. Gregory De Luca 45'03, 2. Jimny Cuthun 46'10, 3. Xavier Berrard 47'10, 4. Gael Berger 47'18, 5. Allan Longnini 47'22, 6. Laurent Welmette 47'33, 7. Vincent Zanon 48'02, 8. Jonathan Bonnet 50'00, 9. Fred Loret 52'05, 10. Julian Lefflot 52'37, 11. Philippe Jeannin 52'51, 12. David Schmidt 53'01, 13. Dylan Steinmetz 53'17, 14. Grégo. Mlodzieniak 56'05, 15. J.-C. Melnyk 56'12, 16. Mohamed Hadjadj 56'54, 17. Antoine Dabe 56'59, 18. Arnaud Larangeira 57'01, 19. Florian Meunier 57'02, 20. Michel Gaussard 57'14.

20 km : 1. Jean Brange 1h44'13, 2. David Bavay 1h47'11, 3. Jérémie Beaucour 2h05'51, 4. Eric Henry 2h07'04, 5. Denis Muller 2h07'42, 6. Julien Beenders 2h09'22, 7. Guillaume Barberon 2h11'34, 8. Joel Cecchetti 2h16'05, 9. Tewfik Kader 2h18'15, 10. Karine Gabrigui 2h18'50, 11. Sophie Donnangelo 2h21'05, 12. Florence Caye 2h23'07, 13. Clément Hontaas 2h23'26, 14. Alexandre Schneider 2h23'49, 15. B. Assiona 2h25'12, 16. Christophe Trefaut 2h25'43, 17. Nacera Ammour 2h27'09, 18. Alexandre Beenders 2h30'05, 19. Sébastien Locatelli 2h30'20, 20. Stéphane Salari 2h31'13.

30 km : 1. Guillaume Klein 2h15'44, 2. Yves Jeanroy 2h29'38, 3. Jemp Moura 2h29'40, 4. Pierre Oswald 2h31'49, 5. David Bertani 3h09'56, 6. Denis Durante 3h12'22, 7. Emmanuel Cichetti 3h12'45, 8. Martin Brayer 3h14'50, 9. Damien Linder 3h15'47, 10. Laurent Pala 3h17'34, 11. Mendes Da Costa 3h20'22, 12. Sauvage Romain 3h20'22, 13. Antonio Borges 3h20'23, 14. Eric Thoquer 3h21'27, 15. Alphonse Casuso 3h21'54, 16. Paulo De Sousa 3h24'39, 17. Olivier Alfonsi 3h24'53, 18. Frédéric Jacquemort 3h28'25, 19. Amir Dolatshahi 3h36'02, 20. Shiya Ji 3h38'16.

ronde nocturne

Cabrera tient tête

164 coureurs se sont alignés au départ de la Ronde nocturne de Clouange, ce samedi, pour parcourir trois boucles et 10 km en ville. L'averse orageuse, tombée peu avant le départ, avait rafraîchi l'atmosphère alors que le bitume n'avait pas été rendu glissant pour autant. Des conditions de course idéales.

Dans les rues de la cité de la vallée de l'Orne, l'épreuve s'est rapidement décantée au profit d'Olivier Cabrera, qui comptait vite une dizaine de secondes d'avance sur Nicolas Schneider (AS Gandrange) au terme de la première boucle. Malgré les efforts de son poursuivant, le vainqueur montait encore dans les tours pour s'imposer de vingt secondes. Le troisième, Théophane Breuzin (A2M), comptait presque une minute de retard. La majorité des participants arrivaient au compte-gouttes, le quatrième, Laurent Bagnard (Union cycliste Amnéville) prenant la première place en vétéran 1, alors que Pascal Driant (ASGVO, 9e) se classait premier vétéran 2. La meilleure féminine, Juliette Vincent, a fini 42e au scratch en 42'44.

G. S.

classement

1. Cabrera 35'10, 2. Schneider (AS Gandrange) 35'30, 3. Breuzin (A2M) 36'04, 4. Bagnard (Amnéville) 36'12, 5. Delatte (ASGVO) 36'32, 6. Pfeil 36'42, 7. Amen (ASGVO) 37'23, 8. Kieffer 37'37, 9. Driant (ASGVO) 37'40, 10. Videmont (ASGVO) 38'10, 11. Gomez (Commercy) 38'12, 12. Leroy (Pompiers Rosselange) 38'27, 13. Bourgasser (Run Décat Semécourt) 38'27, 14. Dorr (Team Weizen) 38'43, 15. Zimmer 38'53... 42. Vincent (1re féminine) 42'44...

TENNIS — championnat de lorraine jeunes à villers — séniors plus

Un lundi au soleil ?

Anna-Maria Jovanovic, Lola Marandel, Eden Hardy, Tom Biston, Théo Herrmann sont attendus dans le camp des lauréats qui ont déjà une bonne réputation à défendre sur les courts régionaux.

Marceau Courtalon, blessé, ne pourra pas décrocher le titre qui lui était promis. Photo Anthony PICORÉ

Filles

Catégorie 12 ans. D'une pure logique, cette finale. Les mieux classées ont dominé. Aujourd'hui, le titre se disputera donc entre la tête de série n°1, Eden Hardy, et la n°2, la Vosgienne Mel Champlon. La joueuse de l'ASPTT Metz, qui s'est échauffée hier (6-0, 6-1 malgré une petite chute), oscillait entre sérieux et confiance : « *J'ai déjà battu toutes les filles de mon âge en Lorraine. Plusieurs fois. Normalement, cela devrait aller.* »

13 ans. Anouk Legendre fait partie de la troupe villaroise, qui se sent à l'aise chez elle. La n°1 a aussi profité de l'abandon d'Alexia Abchiche (Thionville), cuisse meurtrie. On espérait voir la Messine Ana Veroux (ASPTT Metz) lui donner la réplique. Ce sera bien elle. Mais que d'émotions au cours d'un duel sans fin (7-6, 4-6, 7-5). La Messine s'est compliquée la vie en gaspillant plusieurs fois son avance.

14 ans. Melissa Clausse (Mont-Saint-Martin) a failli faire chuter Aleyna Wohlfarth, la n°2, entraînée par Sabine Pawlec à Thionville. Finale mosellane donc avec Lauryne Ruscher (Phalsbourg).

15-16 ans. Des quarts de finale assez denses grâce à Julie Duplenne ou Pauline Gérard. Mais le titre se disputera entre les deux favorites Zoé Paris (lauréate 14 ans en 2016) et Lola Marandel.

17-18 ans. La catégorie reine pour un carré d'as en demi-finales (ce matin, avec finale l'après-midi). Anna-Maria Jovanovic, Océane Mialon, Jeanne Aubrion, Sophie Muntean ont laissé dix jeux à leurs quatre adversaires !

Garçons

12 ans. Théo Herrmann (ASPTT Metz), l'un de trois favoris, a expédié les affaires courantes face à Thomas Casciola, pourtant pas si moche. Mais la finale ne sera pas 100 % ASPTT Metz ! Alix Alist, après une longue et courageuse bataille prometteuse, a cédé face au Villarois Nathan Vanhuyse, qui vaut bien mieux que son classement (15/3 au dernier intermédiaire). La preuve, le poulain de Bozzolo a aussi écarté en quart Till Fremeaux, le jeune en forme du moment. Herrmann devra être sur ses gardes.

13 ans. Baptiste Zago (ASPTT Metz) se sent moins à l'aise que les saisons précédentes. Le n°1 a réagi, lors d'un match marathon, en enlevant le 2e set à Antoine Rambour (Villers). Avant de craquer. Le Mosellan de service se nomme Noé Iriti. Le sociétaire de Basse-Ham avait décroché le titre, en 2016, dans la catégorie d'âge inférieure. Un doublé marquerait les esprits.

14 ans. Qui peut battre Anthony Erbrech (ASPTT Metz) ce lundi ? Ce ne sera pas son éternel rival Boguet (champion 2016 des 13 ans), joliment surpris par Robin Petitdidier. le joueur de l'ASC Metz est à créditer de la perf du dimanche.

15-16 ans. Bodin (ASC Metz, 15) s'est offert un jour fou avec deux perf à la clé dont une contre Klein (Sarreguemins, 4/6) à l'issue d'une bagarre sans fin, tout de même scellée vers 21h30 et au jeu décisif de l'acte III !

17-18 ans. Marceau Courtalon, blessé, sera le grand absent des joutes finales. Quel dommage ! Voilà qui laisse le champ libre à Vankan, le champion de Moselle, Julien De Cuyper ou Johnatan Parat, trio estampillé 1/6. Chaud.

Alain THIÉBAUT.

résultats

• **SAMEDI (quarts de finale)**

Filles

12 ans : Champlon (15/3 Gérardmer) bat Pagnon (30/1 Thionville) 6-1, 6-1. Kotnik (15/4 Villers-La-Montagne) bat Viney (30/1 Thaon) 6-4, 7-5. Gigout (15/5 Lunéville) bat Hollinger (30 Moulins) 6-3, 6-4. Hardy (15/2 Metz Asptt) - Laborde (30/4 Terville) wo.

13 ans : Aidogmus (15/2 Gérardmer) bat Camaggi (30 Thionville) 6-2, 6-2. Veroux (15/2 Metz Asptt) bat Thomas (30 Batilly) 6-0, 6-1. Abchiche (15/5 Thionville) bat Carbonnier (30 Bar-le-Duc) 6-0, 6-3. Legendre (15 Villers) bat Seillier (30/1 Metz Asptt) 6-1, 6-0.

14 ans : Wohlfarth (15/2 Thionville) bat Leprun (15/3 Bar-Le-Duc) 6-2, 6-2. Clausse (15/3 Mont-St-Martin) bat Marchal (15/3 Golbey) 7-5, 1-6, 6-2. Heckmann (15/3 Villers) bat Mack (15/3 Phalsbourg) 6-1, 4-6, 6-4. Rucher (5/6 Phalsbourg) - Egloff (15/5 Metz ASC) wo.

15-16 ans : Paris (2/6 Metz Asptt) bat Alimli (15/1 Gérardmer) 6-1, 6-2 Duplenne (5/6 Sarreguemines) bat Fiorito (3/6 Commercy) 6-4, 4-6, 6-2. Gérard (4/6 Sarreguemines) bat Claudepierre (5/6 Saint-Dié) 6-0, 6-0. Marandel (1/6 Villers) bat Mandala (15/3 Forbach) wo.

Garçons

12 ans : Herrmann (15/1, Metz Asptt) bat Benoit (30/2 Mont-St-Martin)

6-2, 6-1. Casciola (15/2 Marly) bat Deneuville (30/2 Saint-Dié) 6-0, 6-0. Vanhuyse (15/3 Villers) bat Fremeaux (15/4 Metz ASC) 6-2, 6-3. Ast (15/1 Metz Asptt) - Verlet (30/4 Thierville) wo.

13 ans : Irit (15 Basse Ham) bat Kaufmann (15/4 Sarreguemines) 6-2, 6-4. Siegmann (15/1 Freyming Merlebach) bat Binyane (15/3 Champigneules) 6-3, 6-1. Rambour (15/1 Villers) bat Leclerc (15/2 Commercy) 6-3, 6-1. Zago (15 Metz Asptt) bat Pierrel (15/5 Épinal) 6-2, 6-4.

14 ans : Anderhuber (15/1 Metz Asptt) - Boguet (15/6 Villers) 6-3, 4-6. Petitdidier (15 Metz ASC) bat Jacquemin (15/1 Champigneulles) 6-0, 6-4. Alimli (15 Gérardmer) - Corte (15/1 Cattenom) wo. Erbrech (5/6 Metz Asptt) - Gossent (30/2 Bar-le-Duc Union) wo.

• **DIMANCHE**

Filles (demi-finales)

12 ans : Champlon (15/3 Gérardmer) bat Kotnik (15/4 Villers-La-Montagne) 6-4, 6-3. Hardy (15/2 Metz Asptt) bat Gigout (15/5 Lunéville) 6-0 ? 6-1.

13 ans : Veroux (15/2 Metz Asptt) bat Aydogmus (15/2 Gérardmer) 7-6, 4-6, 7-5. Legendre (15 Villers) bat Abchiche (15/5 Thionville) 6-1, 3-0 ab.

14 ans. Wohlfarth (15/2 Thionville) bat Clausse (15/3 Mont-St-Martin) 3-6, 6-2, 6-4. Rucher (5/6 Phalsbourg) bat Heckmann (15/3 Villers) 7-5, 6-2.

15-16 ans. Paris (2/6 Metz Asptt) bat Duplenne (5/6 Sarreguemines) 6-1, 6-2. Marandel (1/6 Villers) bat Gérard (4/6 Sarreguemines) 6-4, 6-4

17-18 ans (quarts de finale). Mialon (Pt Metz - 2/6) bat Pierrel (Epinal 15) 6-0, 6-2. Aubrion (Ptt Metz, - 2/6) bat Schulz (Batilly 15) 6-1, 6-1, Muntean (St-Dié 0) bat Hesse (Augny 4/6) 6-1, 6-3, Jovanovic (Ptt Metz - 4/6) bat Henry (Thierville 15/2) 6-2, 6-0.

Garçons (demi-finales)

12 ans : Herrmann (15/1, Metz Asptt) bat Casciola (15/2 Marly) 6-2, 6-0, Vanhuyse (15/3 Villers) bat Ast (15/1 Metz Asptt) 7-6, 6-4.

13 ans : Irit (15 Basse Ham) bat Siegmann (15/1 Freyming Merlebach) 6-2, 6-3. Rambour (15/1 Villers) bat Zago (15 Metz Asptt) 6-1, 6-7, 6-2.

14 ans : Petitdidier (15 Metz ASC) bat Boguet (15/6 Villers) 6-2, 0-6, 6-2, Erbrech (5/6 Metz Asptt) bat Alimli (15 Gérardmer) 6-1, 6-0.

15-16 ans. Quarts de finale: Bodin (Asc Metz 15) bat Girardot (Lunéville 15/1) 6-3, 6-1; Pottelette (Revigny 15) bat Delapio (Neufchateau 15) 6-0? 6-1. Demi-finales: Biston (Villers 1/6) bat Pottelette 6-0, 6-2, Bodin bat Klein (Sarreguemines 4/6) 6-4, 3-6, 7-6.

17-18 ans (quarts de finale). Vankan (Basse-Ham, 1/6) bat Habert (Thierville 3/6) 6-1, 6-1, De Cuyper (Asc Metz, 1/6) bat Maffei (MT-St-Martin, 2/6) 6-0, 6-4, Parat (Ptt Metz, 1/6) bat Krier (Ptt Metz 3/6) 6-4, 6-2, Courtalon (Ptt Metz, - 2/6) bat Kesseler (Golbey 15) 6-4, 6-3.

Les malheurs de Marceau Courtalon

Celui qui devait être sacré champion de Lorraine des 17-18 ans a déclaré forfait pour une blessure. Conséquence d'une agression citadine.

Il devait être l'un des héros de championnat de Lorraine des jeunes. De par son classement (- 2/6). Sa position de favori. Son envie. Mais après le championnat de Moselle, étonnamment raté, Marceau Courtalon a tiré, dimanche, un trait sur le Régional de Villers-lès-Nancy. Trop mauvais pour être vrai. Après avoir péniblement passé les quarts de finale, face à un adversaire modeste, il a déclaré forfait pour la demie prévue ce lundi.

Raison officielle : une cheville très douloureuse. Et c'est vrai. « *Le corps médical m'a certifié que je risquais une cassure osseuse. Lors de ce match, gagné 6-4, 6-3, je suis quand même mené 3-0 dans le deuxième set ! Je portais une chevillère mais j'avais trop mal. Alors ce n'était pas la peine de prendre de risques. Jamais, je n'aurais pu aligner deux rencontres dans la même journée.* »

Mais c'est l'origine de la blessure qui est pénible à admettre. Marceau Courtalon a été agressé, au centre-ville de Metz, voici une douzaine de jours, juste avant ce championnat de Moselle qu'il aurait dû dominer de la tête et des épaules. « *Je ne voulais pas que l'on associe ma production sur le court à ce fait divers, notamment par respect pour mon vainqueur* », explique le joueur de l'Asptt Metz.

Rendez-vous fin juin

Le lycéen a été le plus brutalement atteint, lors d'une sortie banale, avec un groupe de potes. « *Deux individus nous ont proposé des produits illicites, on a refusé, ils ont insisté. Je me suis fait attaquer par derrière. Je n'ai rien vu venir.* » Chute, choc à la tête et à la cheville gauche. « *Cela peut arriver à n'importe qui, c'est frustrant en tout cas.* »

Marceau Courtalon a tenu à rester discret. Le bac d'abord et le tennis ensuite : « *Je vais m'y remettre sérieusement courant juin !* » Parce que l'on a l'on a hâte de revoir ce junior qui avait effectué un début d'année remarqué.

A. T.

Heitz attend Greff !

Les 35 et 40 ans vont s'en donner à cœur joie à Longeville…

Les championnats de Lorraine séniors plus, qui vont de 35 à 80 ans et qui se déroulent sur les terrains de l'AS Chéminots, à Longeville-lès-Metz, touchent au but.

Toutes les finales se dérouleront cet après-midi et les demies, des plus jeunes catégories, auront lieu ce matin. Pour l'instant, il n'y a guère eu de surprise à noter à l'occasion des tours précédents.

Ce lundi, les matchs vaudront le coup d'œil avec les entrées en lice de Frédéric Heitz (2/6) et Emmanuel Gref (1/6) dans la catégorie des 40 ans, de Voravonsoga (Thionville, 2/6) et Sitek (Asc Metz) en 35 ans.

On n'oubliera pas les dames avec Julie Simon (Moulins), 5/6 et Aurore Désert (Heillecourt, 3/6).

Frédéric Heitz (ASPTT Metz) Photo RL

résultats

• DAMES

Demi-finales – 45 ans : Vuitton (Verdun, 15/3) bat Macal (Nancy, FdH, 15/2) 6-4, 6-1 ; Soudagne (Hayange, 15/1) bat Mire (Epinal, 15/2) 6-4, 7-5.

50 ans : Perussault (Vittel, 15/2) bat Hoffmann (Hettange-Grande, 15/3) 3-6, 6-1, 6-0 ; Renkes (Natation Messine, 15/2) bat Simon (Dieulouard, 15/5) 6-0, 6-0.

55 ans : Bonnefois (Saint-Avold, 15/3) bat Colin (Heillecourt, 15/4) ; Jacque (Verdun, 15/4) bat Ziegler (Vandoeuvre, 15/3) 6-3, 6-2.

60 ans : Fonnicola (Verdun, 15/2) bat Franoux (PAM, 15/2) 3-6, 6-4, 6-2 ; Heitz (ASPTT Metz, 15/1) bat Held (Laneuveville, 15/3) 6-0, 6-0.

• MESSIEURS

Demi-finales – 45 ans : Gilloppe (Toul, 4/6) bat Hanser (ASCM, 4/6) 7-6, 6-4 ; Dubois (Remiremont, 3/6) bat Pottelette (Revigny, 5/6) wo.

50 ans : Petitdidier (ASCM, 15) bat Ouchent (Golbey, 15/1) 6-3, 6-3 ; Delaitre (ASPTT Metz, 15) bat Dispot (Ludres, 15/1) 6-4, 4-6, 6-0.

55 ans : Watrin (Verdun, 15/3) bat Lorrain (Golbey, 30) 6-2, 6-1 ; Jehl (ASCM, 15/1) bat Foetz (ASCM, 15/4) 6-2, 6-0.

60 ans : Julien (Villers, 15/2) bat Ledzinski (Neufchateau, 15/2) 6-7, 6-1, 6-1 ; Boyadjian (ASCM, 15/1) bat Menia (Bruyères, 15/3) 6-0, 6-1.

Première recrue au SLUC

BASKET. Le Sluc, désormais en pro B a recruté un joueur de… Pro B. A savoir le Réunionnais Michaël Var. Un gaillard de 2,05 m, âgé de 27 ans et capable d'évolier à l'aile ou à l'intérieur. Il évoluait à Poitiers avec bonheur : 11,4 points de moyenne, 4,9 rebonds, 1,3 passes, 11 d'évaluation en 25 minutes. Var a été formé à Pau.

▼ BASKET

COUPES DE MOSELLE FINALES

A THIONVILLE

• U17 masculins

Metz BC-Sarrebourg....63-78

• U15 masculins

Silvange-Metz BC....82-89

• U13 masculins

Silvange-Asptt Metz....65-66

• U11 masculins

Montigny-Silvange....30-66

A LONGEVILLE

• U20 féminines

Rombas-Longeville....88-45

• U15 féminines

Rombas-Ste-Marie....135-39

• U13 féminines

Boulange/Fontoy-Rombas....26-67

• U11 féminines

Ste-Marie-Longeville-St-A....42-38

A SILVANGE

U 20

Ste-Marie - Silvange....auj. 14h

Séniors féminines

Nilvange - Boulange....auj 16h30

Séniors masculins

Behren/Folkling - Ste-Marie....auj. 19h

TRIATHLON — championnat de france jeunes

Metz est de retour sur le devant de la scène

La base nautique de Pierrelatte accueillait le championnat de France. Le principal objectif des jeunes triathlètes de Metz. Un rendez-vous incontournable bien négocié. Avec trois podiums !

Metz triathlon renouvelle la performance de 2012, 2013 et 2015 en devenant meilleur club français sur ce championnat de France jeunes de triathlon. Signe d'une nouvelle génération prometteuse. Vingt-deux triathlètes messins avaient fait le déplacement à Pierrelatte.

Les minimes garçons en argent. Les minimes filles avaient pris la température de l'eau tôt dans la matinée avant de laisser place aux garçons, prêts à l'offensive pour accéder au podium par équipe. Et c'est chose faite ; retour avec l'argent autour du cou : Titouan Bernot qui avait cavalier seul lors de la finale inter région finit à la 8e place, Florian Ataland dans ses traces finira 12e et Tom Titotto Merlot intègre le top 40 après une fin de course à pied remarquable pour permettre à ses coéquipiers d'accéder à ce premier podium de la journée.

De l'or !

Les cadettes titrées championnes de France, Suzanne Henry en argent individuel. C'est sans doute la surprise du jour, pour elle-même et pour son entraîneur Jordan Rouyer. Après une interrégion remporté avec panache, Henry s'était fixé le top 10 en objectif sans se mettre de pression. Auteur d'une course pleine, elle a réussi à se hisser sur la deuxième marche du podium en résistant au retour à pied de la championne de France en titre Berenice Fulchiron. Après avoir participé à l'échappée du groupe de 8 sur la partie vélo, Océane Le Bris prend la 15e place devant sa coéquipière Zoé Réveillon. Un titre de championne de France par équipe remplie d'émotions pour les trois filles qui s'entraînent quotidiennement ensembles.

Gros progrès

Trois podiums pour le Metz triathlon mais également des performances en progression : l'entraîneur messin avouait avoir eu ce week-end « *des performances notables avec ces podiums nationaux mais l'évolution et le développement des athlètes qui progressent et qui intègrent sur chaque course des Top-40.* » La génération se construit et semble répondre présente sur le championnat hexagonal !

Le Bris-Henry-Reveillon, un trio en or. Photo RL

Cl. B

TENNIS DE TABLE — mondiaux

Et de trois pour Ding Ning !

N° 1 mondiale et championne olympique à Rio, la Chinoise Ning Ding a ajouté un troisième titre mondial à son riche palmarès.

Ding Ning poursuit sa domination sur le ping féminin mondial. Photo AFP

Ding Ning, n°1 mondiale et championne olympique en titre, a confirmé sa suprématie sur le tennis de table féminin en conservant son titre de championne du monde en simple, ce dimanche à Düsseldorf. A 26 ans, la Chinoise, en tête du classement mondial depuis novembre 2011, a battu en finale sa compatriote Zhu Yuling (22 ans, n°3 mondiale) 4 à 2 (11-4, 9-11, 4-11, 12-10, 11-6, 11-7). Elle se pare de l'or mondial en simple pour la troisième fois après ses sacres en 2011 et 2015.

Ding Ning est encore en course en double, engagée ce lundi en demi-finales aux côtés de la 2e joueuse mondiale en simple, Liu Shiwen. Ding Ning est en quête d'un doublé simple-double qui lui a échappé en 2011 et en 2015, à chaque fois, échouant à chaque fois en finale.

Les Chinois Fan Zhendong et Xu Xin ont remporté le titre mondial de double masculin, en battant les Japonais Masataka Morizono et Yuya Oshima 4 à 1 (11-9, 16-14, 11-9, 6-11, 13-11), dimanche à Düsseldorf (Allemagne). A 19 ans, Fan s'empare pour la première fois de l'or mondial, après l'argent en 2015. De son côté, Xu, associé à Zhang Jike il y a deux ans, conserve son titre planétaire, et prend l'or pour la troisième fois (2017, 2015, 2011) en double.

Les Japonais Maharu Yoshimura et Kasumi Ishikawa, vice-champions du monde en titre en double mixte, ont décroché leur premier titre mondial à Düsseldorf (Allemagne), en s'imposant contre les Taïwanais Chen Chien-An et Chen I-Ching, passée par le Metz TT, 4 à 3. Yoshimura/Ishikawa, qui s'étaient inclinés il y a deux ans en finale contre la paire sino-coréenne Xu Xin/Yanh Ha-eun, ont réussi à remonter un handicap de trois sets à un (8-11, 8-11, 11-8, 10-12) pour remporter les trois dernières manches (11-4, 11-9, 11-5) et arracher l'or mondial.

KICK-BOXING — way of the champion à differdange

Une nuit contrastée

La joie de Julie Burton et James Benal, sacrés champions du monde samedi soir à Differdange, tranche avec la déception de Mehdi Bouanane et Charles François, qui n'ont pas relevé leur défi.

Julie Burton a conservé sa ceinture de championne du monde de muay-thaï des -63,5 kg. Photo RL

Il est 3 h du matin dans les vestiaires du centre sportif Oberkorn de Differdange et l'entourage de Charles François contacte les secours pour emmener son boxeur à l'hôpital le plus proche. Le Messin a l'œil droit fermé et éprouve des maux de tête. Le choc des poings de Rhassan Muhareb a été fatal à Karlito. Dès la première reprise, le Mosellan a dû renoncer au titre réunifié AFSO et WTKA de muay-thaï kard chuek chez les -70 kg. Celui-ci a donc filé au Danemark.

Telle a été la conclusion de la troisième édition de The Way of Champion samedi soir au Luxembourg, où Charles François espérait rafler deux ceintures vacantes pour cette première en Europe en kard chuek (sans gants). Quelques minutes plus tôt au même endroit, l'ambiance était tout aussi triste : Mehdi Bouanane ruminait sa défaite contre le Belge Anis Bouzid. Le sociétaire du Fight Club Metz-Borny, champion du monde AFSO de K1 des -82,5 kg depuis deux ans, a été descendu de son piédestal.

« *Je suis déçu de ma prestation, je n'ai pas réussi à me libérer, je n'ai pas boxé comme d'habitude*, peste le colosse messin, le regard dans le vide. *Normalement, je suis plus mobile, plus dur, mais là, je n'étais pas dedans.* » Le coup est rude à encaisser. Mais le Lorrain, qui ne se cherche aucune excuse, souhaite vite rebondir. Un nouveau rendez-vous l'attend en Thaïlande d'ici une dizaine de jours. « *Ce n'est pas plus mal de remonter sur le ring rapidement pour évacuer ça.* »

Logique

La bande d'Eliyas Tepeli, l'entraîneur du Fight Club Metz-Borny, a cependant retraversé la frontière avec un nouveau titre mondial en poche grâce à James Benal, nouveau champion AFSO de muay-thaï en -76,2 kg. Sa victoire face au Turc Mehmet Ali Balik n'a souffert aucune discussion. Ouvert au front, l'adversaire du Mosellan n'a pas été en mesure de reprendre le combat dès le deuxième round. « *Je suis fier*, confie-t-il. *Je suis allé chercher ce titre. J'ai vu qu'il baissait la tête et je l'ai touché sur un coup de genou. C'est une belle victoire que je partage avec mon entraîneur, mes proches et ma famille.* »

Comme Julie Burton. Après lui, la pensionnaire du Sayfa Muay-Thaï de Mont-Saint-Martin a également connu le bonheur suprême. Un sentiment que la Meurthe-et-Mosellane connaissait déjà puisqu'elle remettait en jeu à Differdange sa ceinture de championne du monde AFSO de muay-thaï chez les -63,5 kg. Devant ses nombreux et bruyants supporters, elle a encore fait étalage de tout son talent pour prendre le meilleur sur la Néerlandaise Rachida Bouhout. « *J'ai eu du mal à me mettre dedans et à appliquer la stratégie qu'on avait mise en place, c'est-à-dire la stopper en (boxe) anglaise. Mais ç'a été mieux dès le deuxième round* », lâche Julie Burton dans un sourire avant d'enchaîner les selfies avec les siens dans la nuit luxembourgeoise.

Maxime RODHAIN.

résultats

Championnat international AFS0 de muay-thaï (-53,5 kg) : Inès Pilutti (Siam Boxing Terville) bat Christin Weimer (All) aux points.

Suferfight de K1 (86,2 kg) : Mimoun Jazouli (Fight Club Metz-Borny) bat Dennis Kern (All) par abandon à l'appel de la 2e reprise.

Super trophée AFSO de muay-thaï (-72,5 kg) : Timothé Vandenouc (Combat Boxing Bitche) bat Franck Wawina (Bel) aux points.

Suferfight de K1 (-57,2 kg) : Akram Hamidi (Team Valente) bat Bestar Thaqi (Alb) par KO technique à la 3e reprise.

Super trophée AFSO de muay-thaï (-63,5 kg) : Prince Junior (Lux) bat Omar Sellami (Hennion Gym) aux points.

Superfight de K1 (-82,5 kg) : Zakaria Laaouatni (Team Valente) bat Falk Monzeel (All) aux points.

Superfight de K1 (-72,5 kg) : Yassine Hihi (Lux) bat Jo Kinner (Fight Team Gypsy) par forfait.

Championnat d'Europe AFSO de muay-thaï (-66,7 kg) : Siyar Kakhari (Pbs) bat Jim Brazzale (Team Karlito) par arrêt sur blessure à la 2e reprise.

Championnat du monde AFSO de K1 (-61,2 kg) : Yassine Cheddi (Mar) bat Adam El Hammouchi (Bel) aux points.

Championnat intercontinental AFSO de muay-thaï (76,2 kg) : Soufian El Hammouchi (Bel) bat Sofian Mwayembe (Ken) par forfait.

Championnat du monde AFSO de muay-thaï (76,2 kg) : James Benal (FC Metz-Borny) bat Mehmet Ali Balik (Tur) par arrêt médical à l'appel de la 2e reprise.

Championnat du monde AFSO de muay-thaï (-66,7 kg) : Anthony Gazel (Team Face à Face) bat Jamal Wahib (Mar) aux points.

Championnat du monde AFSO de muay-thaï (-63,5 kg) : Julie Burton (Sayfa Muay Thaï) bat Rachida Bouhout (Pbs) aux points.

Championnat du monde AFSO de K1 (-53,5 kg) : Fadma Basrir (Clichy-sous-Bois BC) bat Anissa Meksen (Team OGB) aux points.

Championnat du monde AFSO de K1 (-82,5 kg) : Anis Bouzid (Bel) bat Mehdi Bouanane (FC Metz-Borny) aux points.

Championnat du monde AFSO de muay-thaï (-70 kg) : Juri Kehl (All) bat Yaz Boussaha (Royal Team Belfort) par KO à la 2e reprise.

Championnat du monde AFSO et WTKA de muay-thaï kard chuek (-70 kg) : Rhassan Muhareb (Dan) bat Charles François (Team Karlito) par KO technique à la 1re reprise.

TIR

Dauffer en pleine cible

Les championnats régionaux de tir aux armes réglementaires utilisant des armes à cartouches métalliques ont réuni ce dimanche sur le pas de tir de Volmerange-lès-Mines plus d'une centaine de tireurs pour un total de 350 tirs délivrés.

Disputés à la carabine sur des distances de 25 à 200 m, et au pistolet sur des cibles de 25 m précision, gong et vitesse militaire. Parmi les résultats les plus marquants, on retiendra ceux réalisés par le duo de la Société de l'Eurostand Lorraine Arnaud Dauffer et Benoît Conraux qui s'emparent des deux premières places au fusil réplique manuel. Ce dernier prend sa revanche au gros calibre en devançant Stéphane Trausch. À la carabine 22LR semi-automatique, Fabrice Solnon (STEL) partage la première place avec le Barisien Jean-Marie Laurent.

Au fusil armes modifiées, le Laxovien Christophe Couillard s'impose devant le tireur de Creutzwald Olivier Koch, il récidive au petit calibre face à la sociétaire de Gros-Réderching Sophie Dehlinger.

Ces championnats régionaux qualifient bon nombre de concurrents pour les championnats de France qui se dérouleront sur ce même site du 13 au 16 juillet.

classements

810 Fusil Rép. Man. Seniors 1: 1. Dauffer (STEL) 183 pts, 2. Conraux (STEL) 181, 3. Chassel (Epinal) 179.

812 Fusil Armes Modifiées Seniors 1: 1. Couillard (Laxou) 191 pts, 2. Koch (Creutzwald) 187, 3. Solnon (STEL) 186.

815 FSA Gros Calibre Seniors 1: 1. Conreaux (STEL) 180 pts, 2. Trausch (Le Ralliement) 160, 3. Cuny (Propatria) 152.

816 FSA Petit Calibre Seniors 1: 1. Couillard (Laxou) 184 pts, 2. Dehlinger (Gros-Réderching) 182, 3. Krupa (STEL) 179.

820 Carabine lr Seniors 1: 1. Cuny (Propatria) 178 pts, 2. Pourprix (USTV) 174, 3. Fotre (Sarreguemines) 173.

821 Carabine 22 semi-auto TAR Seniors 1: 1. Solnon (STEL) 160, 2. Laurent (La Barisienne) 160, 3. Dauffer (STEL) 150.

831 Pistolet Vitesse Militaire Seniors 1: 1. Costantini (Laxou) 187 pts, 2. Koch (La Ligne de Mire) 181, 3. Perrin (La Ligne de Mire) 178.

832 Armes de poing Authentiques Seniors 1: 1. Mucchielu (Laxou) 231 pts, 2. Constantini (Laxou) 187, 3. Mathieu (Laxou) 166.

tournoi de maizières

Dorian Nicolle s'est fait plaisir

Dorian Nicolle est venu taper la balle à Maizières-lès-Metz. Photo Anthony PICORÉ

Le tournoi régional de Maizières-lès-Metz avait lieu ce week-end. Il a réunit 130 joueurs sur les deux jours.

Côté resultats du samedi, le jeune Alexandre Walter (Tfoc) a emporté le tableau C face à Solène Meunier (Neuves-Maisons). Dans le tableau D, la victoire finale est revenue à Benjamin Marhauser (L'Hopital). Le tableau E est remporté par Nicolas Valeri (Marange) alors qu'Eva Brenyk s'est offert le tableau F. Le tableau G est gagné par Adrien Perna (Longuyon), Roman Baraban (Sainte-Marie) pose la main sur le tableau H. Le jeune Neodomien Mathys Durget ajoute quant à lui son nom au tableau I.

Le Messin Dorian Nicolle, star de la journée de dimanche, s'offrait pour sa part le tableau R. La paire Victor Deville/Adrien Perna remportait le tableau S. Daniel Fourmont (Verdun) gagnait le tableau K alors que Mathys Durget mettait la main sur le tableau O. Mathéo Ruder (Bootsheim) remportait le tableau M. Enfin, le tableau N voyait la victoire d'Adrien Perna alors que le jeune Thomas Martin (Metz) validait sa victoire dans le tableau L.

G. P.

classements

Tableau C : 1. Alexandre Walter (Tfoc); 2. Solène Meunier (Neuves-Maisons).
Tableau D : 1. Benjamin Marhauser (L'Hopital); 2. Yanis Benarbia (Clouange).
Tableau E : 1. Valeri Nicolas (Marange); 2. Steven Vantours (Verdun).
Tableau F : 1. Eva Brenyk (Maizieres); 2. Morgan Winterhalter (Hayange).
Tableau G : 1. Adrien Perna (Longuyon); 2. Anthony Alaba-Oni (Manom).
Tableau H : 1. Roman Baraban (Ste Marie aux chênes); 2. Geoffrey Tavani (Thionville).
Tableau I : 1.Mathys Durget (Neuves-Maisons); 2. Abraham Yeghiazaryan (Neuves-Maisons).
Tableau J : 1. T.Philippi/L.Zanin; 2. S.Kuhn/A.Rudolf .
Tableau K : 1. Daniel Fourmont (Verdun); 2. Ludovic De Monteclain (Metz).
Tableau L : 1. Thomas Martin (Metz); 2. Eric Tabard (Montigny).
Tableau M : 1. Mathéo Ruder (Bootsheim); 2. Daniel Fourmont (Verdun).
Tableau N : 1. Adrien Perna (Longuyon); 2. Malaurie Mathieu (Chalons-en-Champagne).
Tableau O : 1. Mathys Durget (Neuves-Maisons); 2. Eric Tabard (Montigny).
Tableau R : 1. Dorian Nicolle (Metz); 2. Victor Deville (Metz).
Tableau S : 1. V.Deville/A.Perna; 2. D.Nicolle/L.Przyluski.

TIR À L'ARC — championnats de moselle fita

Marly-Pournoy n'a pas tremblé

72 flèches, en 12 volées de six, le matin, autant l'après-midi : les quelques quatre-vingt dix archers, qui ont participé au concours, organisé par le club de Montigny-lès-Metz, hier sur le terrain du stade du canal, ont multiplié les lignes. Même s'ils étaient moins nombreux que l'an dernier (mais la manifestation fédérale n'était pas championnat départemental cette année), les archers, qui ont disputé le FITA, se sont partagés les titres mosellans.

Marly-Pournoy s'est ainsi adjugé tout le podium départemental en seniors hommes arc classique, tir FITA (à 70 mètres, le tir fédéral étant à 50m) : Fabrice Hauttement a pris, de peu, la première place (avec 556 points) devant Thomas Macchi (551) et Arnaud Bald (474). Les deux concours étaient qualificatifs pour les championnats de France.

M. T.

Les archers mosellans ont visé juste. Photo Anthony PICORÉ

classements

Tir Fita 2x70 m

• DAMES

Arc classique - *Benjamines* : 1. Lange (Hayange) 504 pts - ***Seniors*** : 1. M. Scheppers (Neuves-Maisons) 577 pts, 2. Henneville (Margny-lès-Compiègne) 511, 3. L. Scheppers (Neuves-Maisons) 477.
Arc à poulies - *Seniors* : 1. Pacic (Dieuze) 472 pts - ***Vétérans*** : 1. Tombul (Hombourg-Haut) 617 pts.

• MESSIEURS

Arc à poulies - *Cadets* : 1. Cadronet (Longwy) 650 pts - ***Juniors*** : 1. Tombul (Hombourg-Haut) 642 pts - ***Seniors*** : 1. Hocevar (Luxembourg) 690 pts, 2. Vlaciha (Luxembourg) 651, 3. Witz (Farébersviller) 648 - ***Vétérans*** : 1. Jabcon (Farébersviller) 631 pts - **Super Vétérans :** 1. Wanner (Rombas) 636 pts, 2. Toussaint (Thaon-lès-Vosges) 602, 3. Rubeck (Farébersviller) 584.
Arc classique - *Benjamins* : 1. Russo (Amanvillers) 474 pts, 2. Malard (Hayange) 443 - ***Minimes*** : 1. Noël (Marange-Silvange) 594, 2. Schell (Marly/Pournoy) 419, 3. Jager (Marange-Silvange) 375 - ***Cadets*** : 1. Cinti (Hayange) 515 pts - ***Seniors*** : 1. Hauttement (Marly/Pournoy) 556 pts, 2. Macchi (Marly/Pournoy) 551, 3. Bald (Marly/Pournoy) 474 - ***Vétérans*** : 1. Pacic (Dieuze) 483 pts - ***Super Vétérans*** : 1. Grineisen (Hagondange) 461 pts, 2. Ullrich (Marly/Pournoy) 381.

Tir fédéral 2x50 m

• DAMES

Arc classique - *Minimes* : 1. Lange (Hayange) 575 pts - ***Cadettes*** : 1. Lange (Hayange) 424 pts - ***Juniors*** : 1. Noël (Marange-Silvange) 629 pts, 2. Jager (Marange-Silvange) 538, 3. Scagnoli (Hagondange) 454 - ***Seniors*** : 1. M. Scheppers (Neuves-Maisons) 637 pts, 2. L. Scheppers (Neuves-Maisons) 613, 3. Williet (Rombas) 479 - ***Vétérans*** : 1. Chalte (Bouzonville) 526 pts, 2. Donetti (Conflans) 504.
Arc à poulies - *Seniors* : 1. Pacic (Dieuze) 574 pts - ***Vétérans*** : 1. Tombul (Hombourg-Haut) 670 pts.

• MESSIEURS

Arc classique - *Benjamins* : 1. Hoffmann (Montigny) 440 pts - ***Minimes*** : 1. Junker (Conflans) 632 pts, 2. Noël (Marange-Silvange) 630, 3. Doucet (Vandoeuvre) 591 - ***Cadets*** : 1. Fontaine (Conflans) 422 pts - ***Seniors*** : 1. Hauttement (Marly/Pournoy) 641 pts, 2. Macchi (Marly/Pournoy) 622, 3. Lange (Hayange) 606 - ***Vétérans*** : 1. Pacic (Dieuze) 626 pts, 2. Jerak (Creutzwald) 609, 3. Junker (Conflans) 505 - ***Super Vétérans*** : 1. Grineisen (Hagondange) 623 pts, 2. Ullrich (Marly/Pournoy) 535, 3. Pellicone (Creutzwald) 531.
Arc à poulies - *Juniors* : 1. Guislain (Hagondange) 649 pts - ***Seniors*** : Arrouge (Verdun) 691 pts, 2. Witz (Farébersviller) 689, 3. Maulard (Marly/Pournoy) 688 - ***Vétérans*** : 1. Jabcon (Farébersviller) 680 pts, 2. Dangel (Creutzwald) 589 - ***Super Vétérans*** : 1. Rubeck (Farébersviller) 691 pts, 2. Wanner (Rombas) 671, 3. Krebs (Hagondange) 665.

dieuze

Barbelin et Thirion au-dessus du lot

La compagnie des archers de Dieuze organisait, ce week-end sur ses installations, une épreuve réservée aux jeunes archers, des poussins aux juniors tant chez les garçons que chez les filles.

Appelée "départ", cette compétition fut disputée pour 47 archers venus de 10 clubs dans les disciplines Fédéral et Fita (discipline olympique) sur des distances comprises entre 20 et 70 m selon les catégories. Épargnés par la pluie mais contrariés par le vent en fin de journée, les concurrents se sont fait plaisir devant les 22 cibles dressées devant eux pour réaliser de beaux résultats.

Parmi tous ces archers, on pouvait noter la présence chez les cadets de Lisa Barbelin de Dieuze et de Lou Thirion de Vertus, toutes deux pensionnaires du Creps de Nancy et largement supérieures à leurs adversaires durant cette compétition.

Lisa Barbelin. Photo RL

classements

Fédéral

• Arc classique

Benjamines : 1. Weisbecker-Chery (Toul) 631 points ; 2. Harand (Pont-à-Mousson) 434 ; 3. Rouvayrolle (Lunéville) 224. **Benjamins** : 1. Haag (Dieuze) 578 ; 2. Schott (Sarrebourg) 562 ; 3. Freund (Pont-à-Mousson) 515. **Minimes filles** : 1. Lopez (Pont-à-Mousson) 606 ; 2. Pasquier (Pont-à-Mousson) 318 ; 3. Hertach Cannelle Cerise (Dieuze) 243. **Minimes** : 1. Beaucourt Hugo (Pont-à-Mousson) 554 ; 2. Beaucourt Tom (Pont-à-Mousson) 542 ; 3. Vandoorn (Sarrebourg) 390. **Cadettes** : 1. Tanesy (Vandoeuvre) 584 ; 2. Hamant Blanchard (Dieuze) 319. **Cadets** : 1. Vautrin (Pont-à-Mousson) 642 ; 2. Scherrer (Dieuze) 560 ; 3. Guichard (Pont-à-Mousson) 549. **Juniors** : 1. Sorel (Vandœuvre) 542.

Fita

• Arc classique

Poussines : 1. Vandoorn (Sarrebourg) 538. **Poussins** : 1. Hussard (Lunéville)522 ; 2. Vock-Cousin (Sarrebourg) 424 ; 3. Schott (Sarrebourg) 423**. Minimes filles** : 1. Barbelin (Dieuze) 455. **Minimes :** 1. Apprederisse (Toul) 530 ; 2. Bauer (Mont l'Etroit) 496 ; 3. Hussard (Lunéville) 469. **Cadettes** : 1. Barbelin (Dieuze) 648 ; 2. Kuta (Toul) 553 ; 3. Willem-Hoellinger (Vagney) 533. **Cadets** : 1. Thirion (Vertus) 656 ; 2. Panella (Vandœuvre) 607. **Juniors hommes** : 1. Kraft (Pont-à-Mousson) 504 pts.

VTT

« C'était vraiment très dur »

Chez les féminines, l'équipe du club d'Amanvillers, les Sisters Bike, n'a pas résisté à la pluie et s'est laissée devancer dans la nuit.

Pour leur deuxième participation, l'équipe féminine d'Amanvillers, les Sisters Bike, n'a pas échappé à la météo pluvieuse de la nuit… « *C'était vraiment très dur !* », affirme Sandrine Koenig, l'une des membres de l'équipe. C'est justement elle qui a pris le relais vers 21 h et a dû faire face aux premières averses. « *C'était horrible !* grimace-t-elle. *Je n'ai jamais connu ça !* »

« Une ambiance unique »

En première place à ce moment, les filles n'ont pas tenu plus longtemps. « *On a pris la décision d'arrêter un moment et de voir l'évolution de la météo au matin. On ne voulait pas prendre le risque d'abîmer les vélos.* » Au réveil, les filles ont hésité à reprendre le guidon, vu l'état du terrain. « *Mais Céline était ultra-motivée !* sourit Sandrine. *Elle est remontée à vélo et a encore parcouru deux tours.* »

Cela n'aura pas suffi. Devant elles, les Grenouilles Décathlon ont pris la première place du classement, en effectuant 12 tours, soit 3 de plus que les Amanvilloises. « *Mais ce n'est pas grave ! C'est toujours une bonne expérience de participer aux Crapauds,* confie Sandrine. *C'est une ambiance unique, les gens sont fair-play et s'entraident.* » Les conditions météo n'auront au mois pas entaché l'esprit Crapauds…

Emilie Frussotte, au départ.

G. K.

les crapauds à rozerieulles

Le Canner Trois Frontières encore une fois !

Malgré une météo catastrophique et un terrain ultra-boueux dès 21h30, le Canner Trois Frontières a remporté ce week-end le Trophée des Crapauds pour la sixième année d'affilée !

Ca s'est fait dans la douleur… » Marc Thiriat, le président du club Canner Trois Frontières, à nouveau grand gagnant de cette 28e édition des Crapauds, ne mâche pas ses mots. « *Remporter ce Trophée pour la sixième fois d'affilée, c'est une belle récompense ! Mais ça a été difficile…* »

La course avait pourtant débuté dans de bonnes conditions, samedi à 15 h. « *Mais on savait que la météo devait se dégrader dans la soirée* », poursuit le président. Et dès 21h30, comme prévu, la pluie s'est abattue sur le parcours des Crapauds et n'a plus cessé jusqu'à… 5 h du matin. « *Le terrain est devenu hyperglissant. Puis la boue liquide s'est transformée en une sorte de pâte collante.* » Résultat : des VTT qui pèsent des tonnes et un circuit devenu impraticable par endroits. « *Nous avons dû dévier certaines parties du circuit,* explique Fabrice Perrot, le président d'Aventure Mont Saint-Quentin, l'association organisatrice. *Nous avons toujours des plans B pour ce genre de situation.* »

« Dans une forme remarquable ! »

De nombreux vététistes ont tout de même préféré ne pas prendre de risques et ont abandonné le parcours une bonne partie de la nuit. « *De notre côté, nous avons eu deux évacuations*, précise Marc Thiriat. *Dans notre deuxième équipe, Benjamin et Jean-Sébastien Weiss, deux frères, se sont lourdement blessés sur le chemin devenu difficile. Benjamin aurait visiblement une fracture de la cheville. Il risque d'ailleurs de se faire opérer.* » Un coup dur pour l'équipe… « *Malgré ces conditions très dures, les deux autres membres ont tout de même terminé la course, seuls.* »

Et la réussite du club ne s'arrête pas là. Au classement senior, l'équipe des Kakis monte sur la première marche du podium. « *Nos vététistes étaient dans une forme remarquable, avec notamment Théo qui a réalisé une superbe course* », affirme Marc Thiriat. Mais pour lui, la plus belle réussite du club sur cette édition des Crapauds, c'est la deuxième place de l'équipe jeune, pour sa première participation. « *L'an dernier, ils étaient encore sur la course des têtards. Ce qu'ils ont réalisé là, dans des conditions particulièrement compliquées, c'est vraiment extraordinaire*, savoure le président. *C'est un bon exemple pour tous les autres jeunes du club.* » Et de bon augure pour les prochaines éditions…

Gaëlle KRAHENBUHL.

Les Kakis du C3F VTT ont terminé vainqueurs de la catégorie seniors. Photo Anthony PICORÉ

le chiffre

7

C'est le nombre d'évacuations de vététistes dans la nuit, surtout pour des entorses aux genoux et chevilles, suite aux fortes intempéries qui sont tombées dès 21h30. « *C'est peu par rapport à certaines années*, affirme le président Fabrice Perrot. *Quand il fait beau, on en a plutôt une vingtaine. Là, les gens n'ont pas voulu prendre trop de risques.* »

En solo

Dans la catégorie solitaire, c'est Romaric Delepine (C3F) qui remporte le trophée en effectuant 17 tours en moins de 24 h, son avance lui permettant d'arrêter un peu avant la fin. « Ce n'était vraiment pas évident, affirme le vainqueur. Quand la boue est devenue compacte, c'était très difficile d'avancer à un bon rythme. Heureusement, ma femme était là pour me donner les ravitaillements toute la nuit. J'ai fait la course en solitaire, mais c'était un vrai travail d'équipe ! »

le classement scratch

1. Les Kakis Du C3f Vtt (Oliveira F., Vilvot C., Muller P., Weber T.) 24 tours ; 2. Les Papallous (Leroy M., Lallouette V., Olejniczak F., D'hondt M., Carbonnier L., Humbert F., Amirault L.) 24 tours ;

3. Les Loups 1 (Van de woestyne P., Boulanger L., Houbert T., Groot koerkamp F.) 23 tours ; 4. Team Vtt Argonne 1 (Jean franÇois W., Mandin L., Michel F., Havet J., Lefebvre J., Ebersold M.) 23 tours ; 5. Team Vodsky (Duval T., Bohan S., Molinari F., Molinari Q., Molinari A., Paumas A.) 23 tours ; 6. Nocturnes St Joseph 1 (Kirsch S., Schwalbach L., Schwalbach J., Piquard M., Haag T., Schwalbach M., Cully T.) 22 tours ; 7. La Francaise De L'optique (Pierre J., Bimboes M., Falcetta T., Becart J., Bimboes M., Dejouy S.) 22 tours ; 8. Speed Keilers (Jacques M., Dolle N., Hohler G., Stelmaszyk J., Jerome S., Dellinger P., Langenfeld H.) 22 tours ; 9. Les 4 Fantastiks (Audebert G., Monsieur P., Boyer C., Monsieur A.) 21 tours ; 10. The Revenge (Mersiol A., Edeline A., Patarin N., Gossot F., Vetter C.) 21 tours ;

11. Les Blaireaux (Renouf S., Grunenwald G., Robichon R., GÉrard S., Ovis P.) 21 tours ; 12. Maogreen (Solimine D., Bertrand S., Neisus J., Lavigne J., Legal C., Rameau M.) 21 tours ; 13. Les Lions De La Green (Touly B., Chevalier J., Borace P., Dellandrea F.) 21 tours ; 14. Sogea Mtha (Werner C., Meyer T., Muller N., Mathieu G., Gillmann J., Klein T., Schlotzer T.) 21 tours ; 15. Vinci Construction France Grand Est #1 (Loisy A., Boileau J., Herreye J., Larbaletrier I.) 20 tours ; 16. Les IlÉbranlables (Tessier L., Adam S., Cardaillac C., Fusibet F.) 20 tours ; 17. Les Kiwis Du C3f Vtt (Weiss J., Spieser F., Becker M., Weiss B.) 20 tours ;

18. La Ballancomtoise (Damasio C., Millon J., Frenot A., Robert I., Robert H.) 20 tours ; 19. Viessmann 3 (Bernd M., Claiser R., Hertel L., Muller D.) 20 tours ; 20. Vosgesmeuselle (Seigler S., Leneve J., Loegel Q., Barral P., Laurent L., Laurent B., Rouyer S.) 19 tours ;

21. Noremat (Jacquemin D., Anthony M., Clinckemaillie P., Simon J.) 19 tours ; 22. Loisibike Grandeur Nature (Lambin S., Dorr M., Malara J., Szevo A., Margraff T., Margraff A., Laurent P.) 19 tours ; 23. Korok (Klein M., Kleinhentz S., Gabriel C., Gabriel E., Krauser S.) 19 tours ; 24. Les Papayes Du C3f Vtt (Gualtieri J., Lievin O., Sabin J., Girardin F., Demay P., Cunche N., Thiriat M.) 19 tours ; 25. La Bande À Den's (Bene N., Wagenheim Q., Turquet B., Petringer J., Perrin F., Maffert J., Legay P.) 18 tours ; 26. Road Runner (Nicolas J., Dufour X., Ancien S., Engrand Y.) 18 tours ; 27. 'a' Oa' Oa ! Les Fauves Des Iles' Usion (Laurent J., Delbary N., Juprelle G., Dabenoc G., Menzin C.) 18 tours ; 28. Les Romains De La Table (Lukas O., Chesneau G., Francois F., MassÉ F., Bondue C.) 18 tours ; 29. Nocturnes St Joseph2 (Bardyn D., Creusot A., Milde C., Rimlinger A., Schwalbach E., Schwalbach F., Schmitz O.) 18 tours ; 30. Viessmann 4 (Koenig S., Sauve J., De paiva J., Hoffmann S.) 17 tours ;

31. LÉon Solo (Delepine R.) 17 tours ; 32. Les Malatouriens (Avelino K., Avelino D., Sebbenprotin M., Santini K., Santini M., Lebleu O.) 17 tours ; 33. Les VÉtÉtards 2 (Peyruse L., Irigoyen V., Brechou J., Allaire A., Bellet M.) 17 tours ; 34. Les BÛcherons Du DÉsert (Genelot A., Virbel L., Schreiner H., Audouin N., Helou G.) 17 tours ; 35. Evasion 54 (Bagard L., Fordoxcel L., Moselle D., Mansuy N., Berg V., Driquert P.) 17 tours ; 36. Les ShimaorÉ (Mougin Y., Lariviere M., Zingraff D., Zingraff J., Thiesse A., Ravello M., Husson A.) 17 tours ; 37. Les Six Clones (Beausoleil H., Beausoleil D., Jolain S., Jolain G., Galtie S., Menzri R.) 17 tours ; 38. La VahinÉ Et Ses NaufragÉs Team Legouest (Fondeur T., Christ F., Pousseur N., Peiffer C., Fondeur N., Bracco J.) 17 tours ; 39. Dodo Vtt Team (Chouraqui P., Leray N., De raigniac G., Behr C., Gosse A.) 17 tours ; 40. Vinci Construction France Grand Est #2 (Laurent J., Frantz B., Tellier G., Simoutre L., Dorado B., Payen H., Watrin L.) 16 tours ;

41. Valdingues Baroudeurs (Houde A., Jacques G., Lemaire R., Vanpraet G.) 16 tours ; 42. Les Reblochons De Rosemont (Isabey C., Valentin P., Dodane G., Berne M.) 16 tours ; 43. Hildener Triathlon (Moresco T., Buschmann D., Viering F., Jensen O., Dopper W., Nicolas E.) 16 tours ; 44. Nd2br À 4 (Baquet J., Himeur O., Bourbon C., Bourbon P.) 16 tours ; 45. Pneus Surgonfles (Gigleux R., Magri M., Robert J., Przybylski C., Guy L.) 15 tours ; 46. Loisi Bike Solitaire (Baldissera O.) 15 tours ; 47. La Very Bad Team (Lindenberger C., Rollot T., Perate T., Jacquet R.) 15 tours ; 48. Borgeo Maxcynike (Perre B., Perre K., Francois C., Haring G., Bachorz N., Picchioni M.) 15 tours ; 49. Activa Location (Basso luca A., Guichard D., Quinio J., Cordier F., Delpierre X.) 15 tours ; 50. Continental Pneus (Maslon D., Muller M., Sadowski C., Meyer N.) 15 tours ;

51. Coramisse (Oesch B., Hacquin R., Mathieu L., Mathieu D., Vaillant D.) 15 tours ; 52. Les Sentinelles (Blondy M., Monvailler Q., Cuinet T., Hamant M., Kuehn F.) 15 tours ; 53. Veloce Club Spinalien (Come A., Etienne J., Ridart H., Frayard P.) 15 tours ; 54. Bmw B57 Motorrad (Borhoven N., Massi R., Weyer E., Birou M., Fancello J., Fancello D., Gillet G., Philippi F.) 15 tours ; 55. Team Poulipouet' (Dumelie S., Coibion N., Thibault Q., Giraud E.) 15 tours ; 56. Le Team Longovicien (Therer S., Ernesti U., Siutryk A., Maurice T., Brackman S., Maurice D.) 15 tours ; 57. Les Picrates (Chemisky Y., Ghezzy V., Lamaque B., Hanggely J.) 15 tours ; 58. Picon Race (Vecrigner T., Clement E., Bartringer D., Kill C., Rigoulot D., Dausch F.) 15 tours ; 59. Team Orni (Thuny E., Petin T., Petin S., Lequin A., Jolain P.) 15 tours ; 60. Veloland Weigerding 1 (Mallick B., Clement R., Pierart L., Coudry P., Parmentier G.) 15 tours ;

61. Coyote (Person S., Quque D., Maschino î, Georges C., Rundstatler N., Godart L.) 15 tours ;

62. Les Ours CrampÉ(e) s Se La Roulent Douce (Mayer R., Piccin M., Zils J., Manzi A., Mayer V., Schmadel C.) 15 tours ; 63. Bazooka (Lamotte J., FrÉdÉric B., Lagueny S., Boulogne G., Rondel F.) 15 tours ; 64. Les Poches En Biclou (Hirth G., Houlle X., Vidal T., Dalloux X., Fadhel Y., Bodocco J., Batard G.) 14 tours ; 65. Les Z'iguanes (Strec G., Jaques M., Biver P., Drach A., Vervin D., Meyer O., Parcot A.) 14 tours ; 66. Les Crap'crados (Herrmann C., Hartenstein L., Orsi B., Delhumeau Y., Keller C., Remy B.) 14 tours ; 67. Team Vtt Argonne 2 (Choinet J., Moreau M., Dhont L., Lorentz T., Rigollet B., TropÉ F.) 14 tours ; 68. Steap Stailor 2 (Simon C., Krieger D., Spanagle F., Spanagle N., Gobi K., Born G., Koenig R., Martinel J.) 14 tours ; 69. Tac Solo (Ponchione M.) 14 tours ; 70. Kuhn Isobike (Wilinger L., Krebs J., Schmitt P., Reinhardt P.) 14 tours ;

71. Attention Je Double ! (Raso Y., Cailotto R., Thomas L., Krysiak A., Como E.) 14 tours ; 72. Valdingues Tout Terrains (Joachim T., Quinot P., RÉmi G., Hermann R., Lambert A.) 14 tours ; 73. La Charette A Foin (Dumont A.) 14 tours ; 74. Les Chamois Des Îles (Coulon G., Sinda D., Tinot V., Dardaine E., Gand A., Brusco J.) 14 tours ; 75. Les Revois (Prevot L., Baltard M., Baltard S., Hoffmann C.) 14 tours ; 76. Colas 1 (Beurey D., Hertz P., Fogel S., Richard N., Gillot J.) 14 tours ; 77. Bicycle Maori Army (Rispal A., Heintz P., Paradis î, Eggrickx T., Eggrickx Q.) 14 tours ; 78. Les Rasta Rocket (Varnet L., Palmieri M., Boucher P., Blonski P.) 14 tours ; 79. Bk Ride (Schmitt J., Margaron G., Beaucourt A., Beaucourt F., Beaucourt R., Beaucourt A.) 14 tours ; 80. Tradistyl Constructions 1 (Dobucki D., Heckel B., Guerbert O., Bailly P.) 14 tours ;

81. Les Velociraptors… tuent (Valentin P., Leblanc Q., Leblanc G., Ribeiro P., Guelen D., Florange P.) 14 tours ; 82. Fives Nordon Ljl (Dubois M., Neumann R., Aubriot A., Demesy D.) 14 tours ; 83. Espace Inox (Maurey J., Royer N., Dechaene M., Petrot J., Maurey L.) 14 tours ; 84. Velo Club Verny Cyclostory 3 (Royer O., Groutsch G., Jeannot H., Georges L., Georges S., Guldner M.) 13 tours ; 85. Les Îles Flottantes (Folin C., Rayeur F., Colvis B., Nisse C., Waris J., Mailhes O., Nisse A., Kohl J.) 13 tours ; 86. Soultz Crazy Warriors (Rauch H., Maechler A., Gross A., Merck-guittet M., Kurtz J., Wanner L.) 13 tours ; 87. Velo Club Verny Vcv Cyclostory 1 (Saez de buruaga A., Charbonnier A., Boulanger J., Rasmus E., Moretau M.) 13 tours ; 88. Chmeuq (Cadet G., Andre F., Goeppner J., Fournaise F., Pasinetti L., Pasinetti F.) 13 tours ; 89. Les Noix De Coco Du C3f Vtt (Pichon L., Hennion J., Winter V., Strauch A., Lejosne S., Bauer L.) 13 tours ; 90. Le Krikri (Krysiak J.) 13 tours ;

91. Kuhn Giro-bikeur (Durey V., Schott M., Goeller D., Berton F.) 13 tours ; 92. Rafe (Moscato S., Dunis F., Veyrat D., Leloup N., Rault M., Gillet P.) 13 tours ; 93. Les Crapelets (Bertrand J., Ravagli K., Franiatte M., Chollet T.) 13 tours ; 94. Delavallade Family (Patrice S., Michel C., Mayeur J., Delavallade S., Delavallade E., Delavallade J.) 13 tours ; 95. Zimoux Connection (Zimmermann P., Zimmermann C., Zimmermann L., Zimmermann P., Belhouchat F., Faucheux R.) 13 tours ; 96. Beach Boys (Martin F., Lefevre F., Bessel L., Schmidt E., Beghin A.) 13 tours ; 97. Les Pecknos 2 (Courtier Y., George V., Clavel J., Pate G.) 13 tours ; 98. Les Aventturiers (Vial S., Bonneaux C., Chouard S., Coirier G., Pestelard S.) 13 tours ; 99. Team Nmt 54 (Gottscheck G., Peyre V., Gousse J., Busseuil S., Simon A.) 13 tours ; 100. La Francaise De L'optique Pepouse (Moise M., Margon D., Merle A., Dargacz A., Florence C.) 13 tours ;

101. Junior Team Prim Service (Jeanpierre T., Meffre T., Nicolle G., Nicolle X., Jeanpierre P.) 13 tours ; 102. Marie Et Mathias (Bazin T., Schmitt P., Mogenot M., Pau B., Cuny S., Cuny N., Sanchez T., Dherhan L., Clero P.) 13 tours ; 103. Chouffe Riders (Zimmermann J., Mehl J., Delamare M., Viot S., Pennerath M.) 13 tours ; 104. Raptous (Botems W., Pagnoncelli F., Haeberle M., Rapp S.) 13 tours ; 105. Les Cobias (Gardien A., Flosse S., Jaunel C., Bouchelet E., Jaunel A., Perinet F.) 13 tours ; 106. Les Warriors Decathlon (Cretteur B., Boivin C., Dubroux T., Toussaint Y.) 12 tours ; 107. Les OÙkissons (Colin C., Paez M., Paez M., Guillaume R.) 12 tours ; 108. Cannonball (Gerber M., Noire E., Demange B., Poisse A., Diluca J., Remlinger J.) 12 tours ; 109. Les Carabikeyo (Fisch M., Jungling F., Santoreli T., Detammaecker J., Marmolaro A., Etzel P.) 12 tours ; 110. Veloland Weigerding 4 (Rigoni C., Dorckel E., Flavenot D., Dorckel L., Bail F., Auffret E., Zilioli F., Dorckel A.) 12 tours ;

111. Los Bomberos (Sellier Y., Hollard A., Bize C., Cornu F., Cappella A.) 12 tours ; 112. 3rhc (Delannee G., Montier G., Chambrier A., Thary M., Cretual S.) 12 tours ; 113. Les V-lib En Mer (Venandet N., Delattre S., Morel S., Meyer O.) 12 tours ; 114. Les Beaufs Pedalos (Lallemand D., Lallemand S., Papy C., Woirhaye V., Mougin C., Bastien M., Roget R., Batisse G., Ferrera M.) 12 tours ; 115. Signature 1 (Varlet S., Larquetou J., Grosjean R., Marchal A., Girard P.) 12 tours ; 116. Les Chalets (Pax S., Becher A., Bour M., Bour M., Nicolas S., Kieffer G.) 12 tours ; 117. VÉl'utc A (Delignieres B., Bayard G., Quelin A., Van vlierberghe C., Yoan T.) 12 tours ; 118. Les Grenouilles Decathlon (Maillefert J., Varoqui V., Schmitt A., L'ecrivain M., Lorelli H.) 12 tours ;

119. Les Ananas Du C3f Vtt (Kaminski A., Lavigne G., Vatry J., Demay W., Mangenot A., Carteyrade F.) 12 tours ; 120. Happymoov Metz (Frank M., De reuwe M., Bertrand S., Bertrand A., Iteney F.) 12 tours ;

121. Les Sous Pression (Bours G., Dauchy J., Greff V., Hittinger G.) 12 tours ; 122. Agriteam (Jullier N., Niedercorn C., CÉzard B., Blanc M.) 12 tours ;

123. Les Gravelotteux (Dion H., Somny J., Laissoub S., Cala S.) 12 tours ; 124. Les Chauds Du Plateau (Eypert L., Eypert D., Mazataud P., Claudel B., Cailotto R.) 12 tours ; 125. Tradistyl Constructions 2 (Prati S., Dechoux G., Douillard D., Dechoux C., Mancinelli T.) 12 tours ; 126. Les Flukuchtus (Pariset G., Platz P., Brun K., Gehbauer M., Thiery J.) 11 tours ; 127. Les Quadrabikes (Gadrat P., Crest O., Crest J., Franck peter N., Michalet Y., Caron F., Fillion A.) 11 tours ; 128. Le Black Pepper (Renault M., Van hauwaert S., Serodon G., Monart Q., Buessler T.) 11 tours ;

129. Vinci Construction France Grand Est #3 (Tissier O., Collegno F., Schmitt C., Lenoir V., Villadier N., Aubry J., Charpentier X., Seewald P.) 11 tours ; 130. Decathlon A Fond La Forme (Thierry C., Barthel G., Bau J., Berto V.) 11 tours ;

131. Pneus Creves (Henrion J., Perrin B., Stosse J., Faradon G., Dardaine T.) 11 tours ; 132. Skoda (Lemaire A., Thiery C., Hanniet Y., Eychenne F., Chatard H., Houpert J., Foglia L., Tellier O.) 11 tours ; 133. Probogaleich (Probst N., Boedec M., Gall J., Eichenberger L., Eichenberger A.) 11 tours ;

134. Nickykissteam (Denonancourt N., Bujack M., Lhuillier N., Viandier F., Crouzille P., DuprÉ L.) 11 tours ; 135. Les Sauves Qui Peut (Kremer C., Muller A., Weber S., Mauro L.) 11 tours ; 136. Les Croqueurs De Racines (Clerc B., Marchal L., Viry R., Sereaud M., Billet A., Viry F.) 11 tours ; 137. Team Geant Vert (Gimenez S., Bentini P., De lescazes C., Hergat Y., Philippe H., Banzet A., Chevalier J.) 11 tours ; 138. Yemouth Team 1 (Petitfrere G., Cramet S., Le meilleur G., Francois V.) 11 tours ; 139. Agence Tout Risques (Lorrain A., Helou F., Esteban T., Spack T.) 11 tours ; 140. Les VÉlos Ciraptors (Guillemaille A., Francois G., Arnault S., Grentzinger C., Keppler F., Guillemaille E., Gaillard G.) 11 tours ;

141. Emzd (Saidi B., Delacroix F., Dubois C., Schori S., Kremer L., Rubin H.) 11 tours ; 142. Veloland Weigerding 2 (Naudin S., Robert V., Banquart A., Dussy S., Philippeau M., Gavillon S., Ansot N.) 11 tours ; 143. Costeam (Collin J., Creusot J., Souvay L., Mangel S., Humbertclaude T., Maurer J.) 11 tours ; 144. Les NauffragÉs (Coibion F., Giraut S., Bieules A., Tonneau A.) 11 tours ; 145. La Poste (Mangionne J., Pedot R., Monnier C., Monnier L., Delmaere S., Lefevre C.) 11 tours ; 146. Les Schmackos (Lajugie B., Lajugie P., Stemmler H., Costalunga A., Wolter P., Hild A.) 11 tours ; 147. Voll Gass (Mesembourg D., Mesembourg C., Mesembourg J., Mesembourg J., Vermel L., Vermel M., Fick M.) 11 tours ; 148. Les AssoiffÉs (Magadieu K., Claiser Q., Paquin D., Dewaele M., Claiser S.) 11 tours ; 149. Crapauds Crados (Tintinger F., Bernhardt E., Wagner M., Johann R., Repis T.) 11 tours ; 150. Zepabu (Lecoq C., Klis D., Coutin B., Kaoulal M., Huertas S.) 11 tours ;

151. Ville De Metz (Loup F., Dardaine B., Muller E., Sommer B., Mariatte P., Decker O., Heib T.) 11 tours ; 152. Les Pecknos 1 (Jamin A., Nicolas C., Janssens G., Janssens G., Damien L.) 11 tours ;

153. #onestpasprets (Lechleiter D., Lechleiter F., Lechleiter L., Lechleiter S., Lechleiter P., Predour O.) 11 tours ; 154. Bazbaz (Barata M., Mathieu S., Clouet B., Magra P., Bonnet N., Stock R.) 11 tours ;

155. Foufs Riders (Capron F., Mandet N., Becker C., Becker V., Dory A.) 11 tours ; 156. Les Robinson De L'ec Morsbach (Flauder A., Hehn A., Massing P., Lempereur H., Brouant L., Caspar E., Bour T.) 11 tours ; 157. Les NaufragÉs Du Ccl Morsbach (Brouant B., Massing F., Egloff J., Hegenhauser P., Festor J., Brouant B., Peyron L.) 11 tours ; 158. Les Pecknos 3 (Vignola B., Courtier M., Parant E., Jamin A., Collin L.) 11 tours ; 159. Les Guidons De La Farce (Leclercq S., Leclercq C., Feireisen T., Feireisen J., Friedmann J., Gegout S.) 11 tours ; 160. Sogea Houillon (Louis S., Cevalte M., Guglielmi M., Fiquemont C., Fiquemont C., Viry J., Chatel F., Denat P.) 11 tours ;

161. Sorec 2 (Schlick M., Fischer F., Ruffra A., Lavaud C., Renaux L.) 11 tours ; 162. Twincycles (Mayer F., Hell A., Goeury S., Giovannoni S.) 10 tours ; 163. Papy Et Cie (Marchal M., Lepage B., Lambing X., Lambing P., Cecchin M.) 10 tours ;

164. Razorbak 1 (Belin E., Taron J., Bottcher L., Weber F., AndrÉ E., Peterlin L.) 10 tours ; 165. Beach Blue Old Boys (Bellini S., Schneider D., Claude F., Rey J.) 10 tours ; 166. Viessmann 1 (Roux T., Francois Y., Cordier L., Comoretto S., Amptil C., Didot J.) 10 tours ; 167. Les Achtoubecks (Buri F., Diraison C., Pierpaoli B., Petitdemange G., Vincent D.) 10 tours ; 168. Loisibike Metz 1 (Galoisy C., Fouda oswald W., Valentini F., Menta N., Metz J., Munier D.) 10 tours ; 169. Velo Club Verny Vcv Cyclostory 2 (Zimmer C., Xolin J., Perard V., Spor T., Sauerbrey M., Guldner S., Petry M.) 10 tours ; 170. Rollmops (Meyer J., Wimmer G., Weiss T., Stoeckle J.) 10 tours ;

171. Team Cuervo (Estreich E., Redel D., Toriello F., Redel M., Dauphin G.) 10 tours ; 172. Chullanka (Deckeur G., Bernard R., Portenseigne C., Heraux J., Hamard C., Portenseigne B., Schaub O.) 10 tours ; 173. Michtonneurs (Romming M., Malmonty J., Ostwald H., Cherfaoui C., Cattin G., Kretz O.) 10 tours ; 174. Tsd (Lalouette P., Hennequin A., Courte F., Valdenaire J., Strauch D., Petit E.) 10 tours ; 175. Oli (Binckly O.) 10 tours ;

176. Les 5 Qui Tombent (Linden L., Ferry L., Fontaine M., Pijot M., Hoff M.) 10 tours ; 177. RÉgion Grand Est (Grebil S., Calixte F., Maurice J., Hameurt C., Pillot M.) 10 tours ; 178. Pigsgreen57 (Herreras C., Philippe X., Nicolas Y., Ursenbach J., Dagneaux C., Carletto T.) 10 tours ;

179. Signature 3 (Nikes H., Dorion F., Chabod T., Steinmetz A., Gauthier A., Mullaert B., Fabre A., Rupp P.) 10 tours ; 180. Les 5 Krapules (Deflou-caron M., Domange J., Foureur B., Kieffer E., Kokot L.) 10 tours ;

181. Sea 6 D Sun (Gerardin A., Ferber L., Schlaeder C., Buhlmann J., Buhlmann P., Saulnier P.) 10 tours ; 182. Ca Roule Toujours (Jeanne M., Jeanne G., Marion B., Marion S., Cisamolo R.) 10 tours ; 183. Steap Stailor 1 (Gerard G., Matisse N., Koenig C., Koenig H., Capelli F., Braye D.) 10 tours ; 184. Falcon (Bailly B.) 10 tours ; 185. Anim Fiesta Solo (Chesnier F.) 10 tours ; 186. Le Paysan Pei Du Yoda Bike (Grandidier P.) 10 tours ;

187. Accroch Team (Vive T., Gleizes V., Siomboing X., Cabusat H., Grenier M., Gantier Y., Ravat H.) 10 tours ; 188. Fvttf-secher-gonzo (Musto P.) 10 tours ; 189. Team Prim Service (Kaliky P., Etienne O., Nicolle F., Jeanpierre E., Jeanpierre S.) 10 tours ; 190. Guigui La Fritoune (Bour G.) 10 tours ;

191. Les ¨pious Pious (Mangin D., Nale J., Amadieu S., Bersweiler A., Pennerath J.) 10 tours ;

192. Bikers Mix Caribean (Leggerini E., Mangon J., Brangier R., Rousseau L., Rousseau F., Wlodarczyk P.) 10 tours ; 193. Agriteam Bis (Boissonet F., Tribout A., Hoff J., Deshaies A., Girard N.) 10 tours ; 194. Solitaire Decathlon (Perrez R.) 10 tours ; 195. Sapeur Pompier Val De Moselle (Gehl V., Lexa J., Julien G., Breger T., Morand M., Bastung S.) 10 tours ; 196. A L Arrache (Souply M., Loison A., Da motta E., Roll M.) 10 tours ; 197. Les Givres Du Braquet (Zindo R., Masson V., Gabrieli D., Buchheit B., Zindo A.) 10 tours ; 198. Les Dragons (Cop F., Weber D., Gerard M., Millet C., Pointereau A., Sadowski S., Muckensturm D.) 9 tours ; 199. Toutencanon (Invernizzi R., Champenois P., Bontems M., Paulin A., Paulin F., Clement B., Clement C., Pourcelot F.) 9 tours ; 200. Metz Triathlon (Kuhler A., Onukiewicz N., Onukiewicz J., Malek S., Blondeau R., Albert G., Mendoza A.) 9 tours ;

201. Les Loups 3 (Guitton F., Bernard J., Denis P., Dieudonne C., Fischer D., Jacot P.) 9 tours ; 202. Les Gras Du Guidon (Keller M., Marras S., Charette L., Lefevre E., Weiss D., Detto F.) 9 tours ; 203. Cyclo Sarreguemines (?markiewicz C., Petri Y., Jean-paul K., Karmann P., Wanner S.) 9 tours ;

204. Flukuchtu (Pontida K., Hadid L., Canale A., Stachowiak E., Stachowiak J., Primirolo S.) 9 tours ;

205. Lacroix Securite Incendie (Contal T., Schneider Q., Schneider P., Lacroix D., Lacroix V.) 9 tours ; 206. Sisters Bike (Koenig S., Gay S., Frussotte E., Baldo L., Viard C.) 9 tours ; 207. Les Echangistes (Debreux M., Bernard E., Ochs E., Decker J., Pilon A.) 9 tours ; 208. Viessmann 2 (Thierry A., Kaufmann R., Romano L., Cunego M.) 9 tours ; 209. Mequisa (Stoecklin î, Battellino M., Saumard G., Casasola G., Juszczak J., Oleffe F.) 9 tours ; 210. Brice Poncet (Poncet B.) 9 tours ;

211. Les Grenades Du C3fvtt (Quintaro A., Quintaro I., Meyer J., Etancelin E., Lallement F., Becker O.) 9 tours ; 212. Noix De Coco (Varinot L.) 9 tours ; 213. La Fiesta (Varlet P., Didier E., Flores H., Jeandel E., Condamin J., Thiebaut S.) 9 tours ; 214. Les Weshs Gros (Clodot F., Lefevre J., Illy C., Illy L., Nonnon N., Weidler bauchez F.) 9 tours ; 215. Tamalou (Thiebaut C., Mageot P., Grodidier L., Grandieu D., Hilaire A.) 9 tours ;

216. Comix Des 4 Mousquetarires (Brunel A.) 9 tours ; 217. Albert Fun (Richert O., Lauber O., Muller V., Chateaux P.) 9 tours ; 218. Les Chacals Verts (Riss D., Hubert J., Fabbri O., Dubois F., Thomassin D., Parmentier B.) 9 tours ; 219. Yemouth Team 2 (Pierret P., Varlet C., Leveque F., Fortin G.) 9 tours ; 220. Kevin Des 4 Mousquetarires (Etienne B.) 9 tours ;

221. Bazbaz Sol2 (Barbe A.) 9 tours ; 222. Les DÉb'ile De La Tente À Sion (Picard G., Lodolo J., Legay J., Deconinck F., Guenot V., Guenot N., Humbert A.) 9 tours ; 223. Loisibike Metz 2 (Menard F., Parata S., Lavallard M., Bannes W., Revelant E.) 9 tours ; 224. Sheepskin Et Le Boobs Trophy (Corvisy J., Corvisy C., Haling T., Fleaux M., Meyer J., Hermal C.) 9 tours ; 225. VÉl'utc B (Anguilet J., Sanahuja G., Fuhrmann T., Vallez J., Schad A., Lasalle R.) 9 tours ; 226. Les Secher Du Fvttf 2 (Mourer F., Lelong A., Helbing J., Angeletti L., Mannsberger M., Gindt P., Dilinger D.) 9 tours ;

227. Baby Stone (Faber D., Marti sola J., Boesch P., Jaudeau le thiesse F., Eschbach G., Salum S.) 9 tours ; 228. Les Loups (Schlick D., Weiss M., Barroyer L., Barroyer P., Sevrain F., Sevrain J., Lauvray C.) 9 tours ; 229. 7minutes.tv (Ponzellini J., Ponzellini C., Watier B., Parent O., StÉphane peccavet S., Chamvoux P., Steimetz C., Lett L., Masson S.) 9 tours ; 230. La Greentuche (Hubert F., Aubertin M., Woirhaye S., Zannier T., Piernet M., Soriot C.) 9 tours ;

231. Pinboguelieyeyes (Mathieu J., Mathieu J., Schissler A., Pierson A., Baron T.) 9 tours ; 232. Gruppetto (Robert Q., Harter H., Folliet P., Massinet Q., Massinet T., Losson J.) 9 tours ; 233. Jp Le Hamster (Gilles J.) 9 tours ; 234. Albert Cool (Blandin J., Jeanjean L., Chauvin C., Taesch J., Deshayes D., Mayer H., Salrin J., Largenton O.) 9 tours ; 235. Le Thisien (Bez E.) 8 tours ; 236. Les Sans Jambes (Hajdrych L., Petit M., Hettinger L., Ackermann T., Guillaume D.) 8 tours ; 237. Les 4 Fantastiques (Michaux M., Rama R., Felizardo S., Corvisier G.) 8 tours ; 238. Ried'rider Mtb 1 (Gerling F., Woehrel P., Schweitzer R., Leopold T., Franck M.) 8 tours ; 239. Michelin (Thomas C., Etienne J., Pierrot L., Mangel S., Hestin H., Hestin C.) 8 tours ; 240. Kneckes Team (Boehrer Y., Studler R., Giorgetti J., Jehl R.) 8 tours ;

241. Les Frileux Revanchards (Kaleta F., Kalis S., Weislinger C., Hehn E., Wagner P.) 8 tours ; 242. Vbs (Lamboray P., Van de wiele B., Aymes A., Conrotte F., Mabille Q.) 8 tours ; 243. Pierres Qui Moussent (Michaux A., Larose G., Fucci M., Fucci K.) 8 tours ; 244. Les Bigorneaux (Spindler T., Sati D., Martin R., Maloni J., Lecomte T.) 8 tours ; 245. Svttc (Leboutilly C., Dallois P., Meyer B., Botta J., Emeraux M.) 8 tours ; 246. Us Thierville (Boivin O., Lefort S., Ludwig S., Bord C., Feneau D.) 8 tours ; 247. M-i One (Luszezinski G., Corradini T., Helleringer D., Pontarolo L., Pontarolo P., Klein C.) 8 tours ; 248. Pecores (Bansept F., Grandjean A., Lecossois J., Chery M., Tanchot O., Maurice J.) 8 tours ; 249. Razorbak 2 (Grasmuck P., Medda J., Derhan E., Jourdain S., Pelletier C., Papst F., Witz T.) 8 tours ; 250. Ac Rudipontain (Sarron D., Seminara E., Coulon R., Couvoisier S., Morganti L., Coulon V., Morganti F.) 8 tours ;

251. Aslp Metz (Franck P., Brunet J., Woirgard P., Ory J., Piquard B., Gil lapinha H.) 8 tours ; 252. Fimurex (Brittner M., Charon C., Berdys A., Becker D., Sallard H., Bauvert Y., Waltregny Q.) 8 tours ;

253. Cool Keilers (Dehlinger J., Gabenesch C., Flauder F., Lang M., Ris J., Sierant A., Faber M.) 8 tours ; 254. Sogea (Guebel E., Wecker G., Greff G., Thomas S., Guenot P., Aubry G., Varoqui A., Godot J., Louis J.) 8 tours ; 255. Les NaufragÉs De La Green (Escalier F., Brosius L., Heniqui G., Zanella L., Vindrieux G., Touly J.) 8 tours ; 256. The Polynesian Green Fuckers (Dominguez A., Donnard A., Stroh J., Keuvreux S., Livet N., Paris A.) 8 tours ; 257. Magnolia Sporting Club (Godier J., Bauchat F., Cornelis O., Sidobre T., Brandenburger E.) 8 tours ; 258. Fan De Vtt (Morin C., Decker J., Scheidt T., Velt R., Jacques Y., Henrion E.) 8 tours ; 259. Les Crazy Rondelles (Wagner C., Hensienne E., Cornelius J., Blaisius J., Chiatto R.) 8 tours ; 260. Gang Des Pouces (Colin F., Blandin R., Dasse N., Thiriot G., Riebel A.) 8 tours ;

261. Les Afro (Guyot B., Claerbout A., Lorang T., Doyen B., Zimmerman C., Blasczak S., Chetouane F.) 8 tours ; 262. Les Z'improbables (Ferrari O., Portenseigne P., Portenseigne O., Paradeis P.) 8 tours ; 263. Les Fleaux (Bendka C., Bendka B., Zeitler T., Suroy R., Suroy L., Suroy L., Ochem D.) 8 tours ; 264. Loisibike Reunion (Kreicher P., Venzi J., Fuhrmann Y., Gavillon J., Nicolas G.) 8 tours ;

265. Le Peckno Solo (Bassuel O.) 8 tours ; 266. PÉdalesdu54 (Schonne L., Pfister M., Hubert P., Oniskoff G., Coinus L., Biferi P.) 8 tours ; 267. Solsi-cad1 (Poirot D., Buchmuller L., L'huiller C., Bacowski S.) 8 tours ; 268. Signature 2 (Crouet M., Genet T., Dabet M., Delaire M., Ratovoson J., Pillet G.) 8 tours ; 269. Team Nd2br (Robin J.) 8 tours ; 270. Pompiers Metz 1 (Dabe J., Leduc F., Desobry L., Desobry L.) 8 tours ;

271. LescowboysÀpÉdales (Peltre N., Spang P., Silva K., Bontemps A., Monnier E., Dal molin S.) 8 tours ; 272. Les Loublas (Weinacker J., Kromm S., Boudy M., Boudy P., Boudy G.) 8 tours ; 273. Les PÉdales (Methia A., Minker R., Sibille G., Testevuide J., Bru T., Clement B.) 8 tours ; 274. Les Vieux BronzÉs De L'ascl (Cordier A., Nourdin V., Preud'homme A., Douche S.) 7 tours ; 275. Les Blues Coco Nuts (Petric P., Sowinski B., Verry C., Hamen J.) 7 tours ; 276. Team Plein Les Pedales (Cornil F., Redlinger C., Muller S., Fuchs E.) 7 tours ; 277. Slow But Furious (Muller C., Hartmann F., Metz J., Caspard P., Hartmann A.) 7 tours ; 278. Ecole Vtt Woustviller (Castiglione M., Potie A., Muller M., Lesniac L., Lesniac R.) 7 tours ; 279. Bazbaz Sol1 (Morland D.) 7 tours ;

280. VahinÉe Et Ses GonflÉs Du Csc Yutz (Boussiquet A., Ripplinger L., Troilo G., Petek P., CirÉ E.) 7 tours ;

281. Les Kintourcdjabiens (Bauer P., Savoia L., Jeanmaire C., Didierlaurent A., Claudon O., Gerassimou A.) 7 tours ; 282. Les VÉtÉtards 1 (Huntziger G., Wagner M., Chatton M., Thiriet T., Chaves J.) 7 tours ; 283. Les Loups 2 (Aubry R., Oberto S., Saillet Y., Nieder J., Oberto J., Bloque M.) 7 tours ; 284. Chti Quattro (Dufosse C., Spiers A., Bera R., Laury J.) 7 tours ; 285. Les 4 A'marrant (Osswald F., Heiser L., Komarov S., Komarov B.) 7 tours ; 286. Les Aradgis Du Guidon (Allard C., Antoine J., Legendre S., Legendre E., Lamberty C., Lamberty D., Ferte D.) 7 tours ; 287. Black Pearl (Barges P., Verneau E., Barbey J., Dosdat J.) 7 tours ; 288. Les Tigresses D'hunting (Gauthier G., Abahous A., Belmonte E., Tourret F., Fousse P.) 7 tours ; 289. Ried'rider Mtb 2 (Leopold J., Schweitzer A., Kleinmann O., Clauss M., Berrel S., Berrel P., Philipps C.) 7 tours ; 290. Les Gnomes Insomniaques (Banzet C., Turquin S., Grenery O., Maisonnat H., Grenery F., Ourgaud R.) 7 tours ;

291. Les Cyclopathes (De paola A., Prella M., Montion C., Hassenfratz G.) 7 tours ; 292. Golden Toad (Stoll P., Born E., Faucher C., Beyer L., El alaoui A., Albrecht P.) 7 tours ; 293. Garage Chez Francois (Ros B., Barjonnet A., Huguenin A., Etienne S., Huguenin F., Grossi J.) 7 tours ; 294. Les Courts-circuits (Steiner C., Schmitt V., Kopp G., Kempski B., Didierjean S., Jung F.) 7 tours ;

295. Les TÊtes BrulÉes (Clausse Y., Di-michele S., Ricciarini N., Hennequin M., Picard P.) 7 tours ;

296. Khimong (Cipicchia A.) 7 tours ; 297. Team Family Rider (Briel E., Massel G., Florentin O., Thevenot C., Maige J., Pichard M.) 7 tours ; 298. Solsitaire (Friedrich E.) 7 tours ; 299. La Tfr (Lecocq D., Jano F., Nosse A., Sery C., Pichard T., Maige K.) 7 tours ; 300. Loisibike Fcc Informatique (Beugnette F., Albrecht A., Bour J., Albrecht J., Schlimme J.) 7 tours ;

301. L'escargot (Teissier D.) 7 tours ; 302. Les Velouzes (Lozupone H., Henry J., Henry L., Flauder O.) 7 tours ; 303. Tortugaralhooo (Le gac L., Biasi G., Da costa R., Mota A., Galello M., Schaeffer C.) 7 tours ; 304. Les Z'atypic (Himme F., Giro M., Scholer B., Poirier J., Huvet J.) 7 tours ;

305. Nitro Circus (Videmont F., Bastian S., Barbier J., Brossette Q.) 7 tours ; 306. Aperobike 1 (Vignerie T., Druet G., Bauchet C., Da silva D., Baliteau X.) 7 tours ; 307. Superco##@rd Solo ! (Wojtowicz Y.) 7 tours ; 308. Âne Solo (Wagner G.) 7 tours ; 309. Velo Nature Champigneulles 1 (Deschamps O., Bourgeois P., Abscheidt R., Noel F.) 7 tours ; 310. Solsi-cad 2 (Martin T., Marchand F., Albouy L., Dolce L.) 7 tours ;

311. Les Vosgiens (Bontemps A., Niffenegger L., Vidot C., Chateau S.) 7 tours ; 312. Topolino (MÉaux A.) 7 tours ; 313. Le Suisse (Bour S.) 7 tours ; 314. L'abonnÉ Aux Urgences (Leclaire S.) 7 tours ; 315. Les No'fragÉs (Lartigau J., Mathieu V., Mathieu F., Hemmerter G.) 7 tours ; 316. Les Moritos (Jeckel R., Speisser D., Amsinger L., Hahn T., Dillinger B., Fischer T.) 7 tours ; 317. Les Secher Du Fvttf 1 (Gourdeau J., Laurent L., Krystafiak G., Antonnof S., Drouet F., Drouet C., Pint J.) 7 tours ;

318. Fvttf- Secher-fabien (Jean F.) 7 tours ; 319. Convijomixte (Rousseau E., Parcot J., Parcot S., Brisbare N., Tresse L., Boudot P.) 7 tours ; 320. Z'aventuriers (Hamant O., Hamant X., Poivre D., Poivre J., Chateaux Y.) 6 tours ;

321. Razorbak 3 (Lux O., FranÇois D., Fisher G., Hary D., Wingtans J., Satos V.) 6 tours ; 322. Lingenheld 1 (Walk F., Sour M., Gartiser S., Wein Y., Schall J., Wernette B.) 6 tours ; 323. Picon Riders (Virlin F., Guth A., Klein B., Gaspers S., Gurtler F., Virlin N.) 6 tours ; 324. Timon (Funk G., Bordier E., Pivetta J., Godart F., Funk C., Cordeiro T.) 6 tours ; 325. Pumba (Cherchi J., Muller E., Cordeiro E., Braun J., Cordeiro D.) 6 tours ; 326. Innospec Team (LalevÉe T., Despicy S., Guillaume J., Ancelin F.) 6 tours ; 327. Les Pinpins D'hunting (Mathis C., Muller S., Cesar B., Beziaud T., Wibratte O.) 6 tours ; 328. Sorec 1 (Schlick L., Wunderlich L., Tieche L., Laurin P., Guldner J., Ricciardiello J.) 6 tours ; 329. Lingenheld 2 (Klein P., Lelandais P., Ruffenach Y., Groutsch J., Hemon A.) 6 tours ; 330. Colas 2 (Schneider S., Hamon M., Abels P., Varnier A., Taverna T., Beurey A.) 6 tours ;

331. Kuhn Aux P'tits Disques (Schroeder S., Jung G., Lacroix D., Schroeder J., Carle B., Tanton S.) 6 tours ; 332. Colas 3 (Leroy E., Gondry J., Godot S., Gugenberger C., Rebout T., Bistrot M.) 6 tours ;

333. Old Youps (Markiewicz C., Fantes L., Steffens J., Gillet Y., Forbach L., Argenta G., Valentijn S.) 6 tours ; 334. Les Akros De L'ile (Bathelier L., Perruchot F., Krummenacker G., Valade C.) 6 tours ; 335. Metz Triathlon Friends (Riche H., Henry P., Viligier A., Lumia D., Cammi P., Cammi C., Carpentier B.) 6 tours ; 336. A L'arrache (Locev L., Decker P., Gobert R., Kemp L., Taesch M., Beck J., Estreisch A.) 6 tours ; 337. Les Joyeux Vidangeurs (Mangin L., Roshe R., Berton J., Smentek V., Naudin A., Mechaouat A., Chudas H., Masson J.) 6 tours ; 338. Leonie Island (Andre L.) 6 tours ; 339. Les Nazes (Moegen A., Ton P., Wagenheim C., Moegen C.) 6 tours ; 340. Team Bourbon (Poissonnier F., Haf F., Corvisy J., Leclerc L.) 6 tours ;

341. Velo Nature Champigneulles 2 (Noel T., Dalstein B., Guenard N., Bachelot N.) 6 tours ;

342. Le RÉgional De L'Étape (Weissenbacher M.) 6 tours ; 343. Surprise Surprise (Couet J.) 6 tours ;

344. Lolo Solo (Wagner L.) 6 tours ; 345. Roule Bebert (Roux J., Benaud P., Thiebaud E., Pidolot R., Cartier P., Roy N., Poirot J.) 6 tours ; 346. Callaghan (Sindt L.) 6 tours ; 347. Pastis 52 (Martin F., Vautrin J., Mathieu D., Pointout F.) 6 tours ; 348. Picon Quest (Pflaum A.) 6 tours ;

349. Cae (Schwank J., Ludovico M., Gonzalez O., Chouffert B., Paquin F.) 6 tours ; 350. Sade 2 (Ferry T., Moretto R., Tremlet P., Vivenot A., Spang O., Henry J., Brisemur G., Maillard P.) 6 tours ;

351. Sade 1 (Ferriere A., Scholtus J., Labatut J., Vallet T., Richard P.) 6 tours ; 352. Veloland Weigerding 3 (Coheleach S., Savoldelli O., Rigoni H., Courchinoux F., Buttaci G., Kis A., Danlion T., Daugenet D., Coheleach S.) 6 tours ; 353. Solo Pat Loisibike (Nennig P.) 6 tours ; 354. Tradistyl Constructions 3 (Noirant E.) 6 tours ; 355. Les Agregats 68 (Grassler T., Rapp F., Zastera M., Pagnoncelli D., Grassler E.) 6 tours ; 356. Team Zebra 2 (Viky L.) 6 tours ; 357. Team Zebra 1 (Viet S.) 6 tours ; 358. Convijovieux (Mugele C., Diedrich P., Boffo O., Rousseau P., Rousseau P.) 6 tours ; 359. Sports (Leick S., Ruszczycki A., Leick L., Jacob P., Reinsbach A., Hirtz S.) 5 tours ; 360. Florian Solo Vcv Cyclostory (Lorge F.) 5 tours ;

361. Les Zen Eurovia (Cruchant E., Linkenheld T., Boiuclainville J., Henri G., Carvalho A.) 5 tours ;

362. Jack Sparow (Mathieu O.) 5 tours ; 363. Arnaud Solo Vcv Cyclostory (Georges A.) 5 tours ;

364. Jeje L'akrobate (Tocut J.) 5 tours ; 365. L'Équipe Laser (Etzel T., Christmann T., Albert F., Tuleweit A., Coghe J.) 5 tours ; 366. Les Fatal Picon (Stibling T., Guirao P., Iafrate M., Raso M., Leising P.) 5 tours ; 367. Fvttf-secher-alexis (Jean A.) 5 tours ; 368. Speedirondelle (Klein L.) 5 tours ; 369. Aperobike 2 (Colin N., Guelard B., Marchand T., Pienne G., MalaisÉ L.) 5 tours ; 370. Gringo Solo (Bertrand R.) 5 tours ;

371. A L'arrache Team (Herzog P., Herzog L., Herzog J., Hayet P., Christmann M., Munsch J.) 5 tours ; 372. Les Garzouilles (Mailfert C., Leglise M., Leglise S., Ritouet B.) 5 tours ; 373. Crobinsson Solo (Viguier B.) 5 tours ; 374. Les Gros Gris D'ennery (Ordener P., RÉmy S., DieudonnÉ T., Salemi P., Lecomte D., Buschmann A.) 5 tours ; 375. Les Barbus De Cyclosyory (Lempereur A., Klein B., Louis F., Blouet C., Pelech T.) 5 tours ; 376. Villerupt Tous Temps Casanis 1 (Salvador L., Marianacci C., Debeux J., Legardeur J., Pernet P.) 5 tours ; 377. Mms (Muller B., Noel T., Maisonobe D., Muller T.) 5 tours ; 378. Bobby's (Bortoluzzi F., Bernot R., Trigo E., Brouet N., Chiesa A.) 5 tours ; 379. Iron Delle (Cornelius J.) 5 tours ; 380. 6 GarÇons Plein D'avenir (Belmonte J., Duval L., Pereira V., Ferrari P., Bretey E.) 5 tours ;

381. Cycl'one (Antonutti A.) 5 tours ; 382. Les Partenaires Urbavenir (Humbert L., Humbert J., Massenet L., Roy C., Massenet Q.) 5 tours ; 383. Aslp Metz 1 (Lembert D.) 5 tours ; 384. Les BouxiÈres (Kwiatek P., Rossignol C., Chaufournais C., Chaufournais M., Dolveck J.) 5 tours ; 385. Le Marteau-pilon Du Saint Q (Fion S.) 5 tours ; 386. Ha… Je Suis En Solo ? (Caballero Y.) 5 tours ; 387. On L'a Bien Eu…. (Lippens G.) 5 tours ; 388. Tom De Fer (Adolph T.) 5 tours ; 389. Le Goret Du 55 (Laubary D.) 5 tours ; 390. Bargot 55 (Cuny J.) 5 tours ;

391. Pompiers Metz 2 (Hansen T., Aquilano J., Hoffmann F., Karpisch L.) 5 tours ; 392. Villerupt Tous Temps Casanis (Descombes M., Tewes M., Lang C., Dall'omo F.) 5 tours ; 393. Geobar (Baros G.) 5 tours ; 394. La Volociraptor… tueuse (Rachel G.) 5 tours ; 395. Convijosgiens (Tridon A., Rousseau L., Rousseau C., Cable C., Weick M.) 5 tours ; 396. Convijoviaux (Weber S., Tridon T., Chateau M., Schlich T., Rousseau A.) 5 tours ;

397. Alti Trail (Perrot P.) 4 tours ; 398. Les 4 Saisons (Mechler L., Piona D., Piona A., Gamel C.) 4 tours ; 399. Kiloutou (Hickethier O., Denant M., Noletta J., Schrotzenberger C.) 4 tours ; 400. Les Blaireaux Des Sables (Moyson F., Marx B., Dauber J., Santoro D., Barais C., Pizzimenti A.) 4 tours ;

401. Bike-maintenance (Heumann C.) 4 tours ;

402. Sebby-solo (Hawrosz S.) 4 tours ; 403. Terminator (Gademer F.) 4 tours ; 404. Vapa6vite (Supah N.) 4 tours ; 405. Flolecho (BarÉ F.) 4 tours ; 406. L'akro Du Tout Terrain 1 (Bronner R.) 4 tours ; 407. MÉtal Workers Riders (Pennisi T., ChÉrifi S., Kedziak M., Zarebski O., Marson F.) 4 tours ; 408. JÉrem'hirondelle (Kleinas J.) 4 tours ;

409. Fery (Fery A.) 4 tours ; 410. Rode Cyclo Story (Rode J.) 4 tours ;

411. Geronimo (Geronimo M.) 4 tours ; 412. Les Ch'ti Lorrains (Goubet E., Cozzolino R., Dlubak L., Lefebvre F., Royer L., Bleard J., Baussan J.) 4 tours ;

413. Gros Cul (Moritz Y.) 4 tours ; 414. Crapautomahori (Turra B.) 4 tours ; 415. Le Vieux Flamant Rose (Giroldini S.) 4 tours ; 416. Jul'o (Anderbourg J.) 4 tours ; 417. Jeje Solo (Bastien J.) 4 tours ; 418. Mikado (Piquionne M.) 4 tours ;

419. Barbe Blanche (Courtois G.) 4 tours ; 420. Tradistyl Constructions 4 (Midon T.) 3 tours ;

421. Hakogaku (Chakir F.) 3 tours ; 422. Le Loup Solitaire De Belrupt (Molinier J.) 3 tours ; 423. Team Vercors Solo (Crespin P.) 3 tours ; 424. Zitoune (Martin O.) 3 tours ; 425. Sharky (Thorner O.) 3 tours ; 426. Singlespeed. What Else ? (Christophe O.) 3 tours ; 427. Tannenbike Mondraker (Chevrier F.) 3 tours ; 428. Siderail (Wenger R.) 3 tours ; 429. Ch'ti Vince (Lasselin V.) 3 tours ; 430. Le Stock (Stock B.) 3 tours ;

431. Hardy (Bouclainville E.) 3 tours ; 432. Rhum Solo (Herth R.) 3 tours ; 433. L'akro Du Tout Terrain 2 (Mulot C.) 3 tours ; 434. Dacosolo (Germain A.) 3 tours ; 435. Yoyo A 50 Ans (Barbalonga L.) 3 tours ; 436. Le Spitfire (Fanello X.) 3 tours ; 437. Solo Oliv' Crados (Keller O.) 3 tours ; 438. Babarhum'ba (Baba H.) 3 tours ;

439. Biclou (Glenat F.) 3 tours ; 440. Houat Else ? (Trendel D.) 3 tours ;

441. Breizh Koz (Riban P.) 3 tours ; 442. Tata Yoyo Is Back (Henry L.) 3 tours ; 443. Wiliama Namu (Reinhard G.) 3 tours ; 444. Mmc 2 (Clement L.) 3 tours ; 445. Dedalle (Kurtz A.) 3 tours ; 446. Willofua (Anstett W.) 3 tours ; 447. Bg (Brette G.) 3 tours ; 448. Jfa (Ambroise J.) 3 tours ; 449. Individuel (Fuss O.) 2 tours ; 450. Arlette Sous Tension (Wirtz L.) 2 tours ;

451. Tienoualacool (Kaminsky E.) 2 tours ; 452. Bufo Calamita (Vautrin G., Hick M., Francois B., Adam L.) 2 tours ; 453. Colas Solo (Durremberger C.) 2 tours ; 454. Aslp Metz 2 (Georges J.) 2 tours ; 455. Sarah De Tva (Deflandre S.) 2 tours ;

456. Mathilde De Tva (Jacquelot M.) 2 tours ;

457. Laurel (Bord J.) 2 tours ; 458. Salva 1 (Murano S.) 2 tours ; 459. Zacapa Xo (Tribout D.) 2 tours ; 460. Raphy (Roy R.) 2 tours ;

461. Gd Railler (Duthoit G.) 2 tours ; 462. Jpelec (Perrin J.) 2 tours ; 463. Tgv55 (Warth D.) 2 tours ; 464. Bazbaz Sol3 (Garnache F.) 1 tours ;

465. Toum Toum (Stablo T.) 1 tours ; 466. Icare (Kurtz A.) 1 tours ; 467. Dzama Cuvee Noire (Cenni J.) 1 tours ; 468. Mmc 1 (Clement C.) 1 tours ; 469. Decathlon Assistance (Mansion J., Kaas E., Stenger J., Roussel J.) 0 tours ; 470. CÉlian (Steiner C.) 0 tours ;

471. Le Solo (Tighboula A.) 0 tours ; 472. Monsieur Cadouille (Melchers J.) 0 tours ; 473. Mokemoke (Paterna A.) 0 tours ;

Retrouvez tous les résultats par équipes et par catégorie dans le supplément numérique mis en ligne sur notre site :

www.republicain-lorrain.fr

CYCLISME — dauphiné

Une échappée signée De Gendt

Avant les grands cols, Thomas De Gendt a surpris le peloton en s'imposant à Saint-Étienne, ce dimanche.

Thomas De Gendt a faussé compagnie aux autres coureurs échappés pour s'imposer en solitaire. Photo AFP

Une échappée conclue par le Belge Thomas De Gendt a réussi dès la première journée de la 69e édition du Critérium du Dauphiné, ce dimanche à Saint-Etienne, en ouverture de la semaine pour l'essentiel alpestre.

Habitué du genre, De Gendt a distancé ses compagnons dans le final pour s'imposer avec 44 secondes d'avance sur le Français Axel Domont et près d'une minute sur le peloton. « *Au départ, c'était pour prendre les points du meilleur grimpeur. Puis j'ai commencé à croire en la victoire d'étape quand on s'est présenté sur le circuit final avec près de quatre minutes d'avance* », a expliqué le Flamand, jamais aussi à l'aise qu'à l'avant de la course.

En 2012, il avait failli renverser le cours du Giro en attaquant de loin pour gagner l'étape au sommet du Stelvio. Et monter le lendemain sur la troisième place du podium final. Ce coureur atypique s'est aussi illustré l'an passé dans le Tour. Pas de chance ! Son succès d'étape sur les pentes du Ventoux a été éclipsé par la mémorable course à pied du maillot jaune, le Britannique Chris Froome, suite à sa chute au milieu du public.

A Saint-Etienne, De Gendt a qualifié sa victoire de « *surprise* », à cause de sa longue coupure. « *J'espère avoir encore le maillot jaune après le contre-la-montre* (mercredi), a-t-il annoncé. *Mais, ce sera trop difficile de le garder longtemps. L'ascension du Mont du Chat* (vendredi) *est trop dure pour moi* ». Froome, qui a passé une journée tranquille comme les autres favoris, ne dit pas autre chose. Au contraire, le Britannique se satisfait que l'équipe Lotto ait désormais à assumer le poids de la course pour conserver le maillot de leader.

Les sprinteurs distancés

Hormis l'Italien Sonny Colbrelli et le Britannique Ben Swift, les sprinteurs ont été distancés. Pour eux, la deuxième étape, tracée entre Saint-Chamond et Arlanc, risque d'être également trop dure. Le parcours de 171 kilomètres traverse lundi les Monts du Forez. Il leur faudra peut-être attendre mardi et l'arrivée à Tullins (Isère) pour se disputer la victoire. Pour les coureurs qui sont en phase de reprise après une longue interruption, l'essentiel est ailleurs.

« *J'ai vraiment apprécié le retour dans le peloton* », s'est félicité le vainqueur de la Vuelta 2015, l'Italien Fabio Aru, qui n'avait plus couru depuis le... 12 mars.

classement

Ire étape : 1. De Gendt (Bel/Lot) les 170,5 km en 4h17'04 (moyenne : 39,795 km/h) ; 2. Axel DOMONT (Fra/Alm) à 0'44 ; 3. Ulissi (Ita/Eau) 0'57 ; 4. Pierre LATOUR (Fra/Alm) 0'57 ; 5. Buchmann (All/Bor) 0'57 ; 6. Colbrelli (Ita/Bah) 0'59 ; 7. Julien SIMON (Fra/Cof) 0'59 ; 8. Valverde (Esp/Mov) 0'59 ; 9. Swift (Gbr/Eau) 0'59 ; 10. Valgren (Dan/Ast) 0'59... 159. Nacer BOUHANNI (Fra/Cof) 16'11.

Classement général : 1. De Gendt (Bel/Lot) 4h16'54 ; 2. Axel DOMONT (Fra/Alm) à 0'48 ; 3. Ulissi (Ita/Eau) 1'03 ; 4. Pierre LATOUR (Fra/Alm) 1'07 ; 5. Buchmann (All/Bor) 1'07...

Bouhanni se rassure

Nacer Bouhanni s'est rassuré ce dimanche dans le Dauphiné, pour son retour à la compétition après le traumatisme crânien dont il a été victime voici plus d'un mois.

« *J'appréhendais cette reprise* », a confié le sprinteur de l'équipe Cofidis à l'arrivée de la première étape à Saint-Étienne. « *Je ne savais pas comment j'allais réagir dans le peloton. C'est un gros soulagement d'avoir terminé l'étape. Je suis content* ». « *J'ai essayé de m'accrocher puis je me suis relevé à l'entrée du circuit final* », a ajouté le Vosgien à propos du parcours affichant quelque 3000 mètres de dénivelé positif.

Victime le 30 avril d'une grosse chute au Tour du Yorkshire au lendemain de son succès dans la deuxième étape, sa quatrième victoire de la saison 2017, Bouhanni a dû être hospitalisé à Nancy à cause d'un traumatisme crânien. « *J'ai passé dix jours sur un lit à l'hôpital sans pouvoir bouger puis une semaine chez moi sans vélo* », a expliqué le Lorrain, en ajoutant avoir souffert de maux de tête pendant trois semaines. Dans le Dauphiné, qui devrait offrir deux ou trois possibilités de sprint, Bouhanni n'a que des ambitions limitées, sans chercher coûte que coûte la victoire : « *Ce n'est pas un réel objectif, il s'agit surtout de retrouver les automatismes. Il y a encore de la route pour retrouver mon niveau. C'est mon objectif pour le Tour.* »

en bref

Van Avermaet nouveau grand-duc

Tour du Luxembourg. Le Belge Greg Van Avermaet (BMC) a remporté le Tour du Luxembourg après la 4e et dernière étape au terme de laquelle il s'est imposé en puncheur devant le Luxembourgeois Alex Kirsch et le Belge Xandro Meurisse, dimanche à Luxembourg. Au général, Greg Van Avermaet devance Xandro Meurisse (à 29") et le Français Anthony Perez (à 36").

Le champion olympique a survolé la course remportant deux des cinq étapes (si l'on tient compte du prologue) et pris deux fois la deuxième place. « *Je ne suis pourtant pas encore à 100 %. Je n'ai pas encore retrouvé toutes mes sensations* », note van Avermaet, qui effectuait sa reprise un mois après sa victoire lors de Paris-Roubaix.

Boucles de la Mayenne. Le Néerlandais Mathieu van der Poel (Beobank) s'est adjugé ce dimanche les Boucles de la Mayenne à l'issue de la troisième et dernière étape de 179 km, entre Saint-Cyr le Gravelais et Laval, étape qu'il a remportée au sprint.

Van der Poel a devancé tout en puissance les Français Marc Sarreau (FDJ) et Yohann Gène (Direct Energie) dans la dernière ligne droite en faux plat montant.

HANDBALL — ligue féminine

Metz encore plus haut ?

Fort de ses exploits européens et de sa domination sans partage sur la scène nationale, Metz rêve d'aller encore plus loin. Le champion de France a-t-il les moyens de ses ambitions ?

L'arrière gauche Xenia Smits, arrivée « à maturité », sera encore l'un des principaux atouts messins la saison prochaine. Photo Anthony PICORÉ

L'équipe timide qui reculait devant le grand Buducnost, en octobre dernier, semble bien loin aujourd'hui. Metz a repoussé ses limites. L'armada qui règne sans partage sur le championnat français s'est fait, d'exploits en exploits, un nom sur la scène européenne. Peut-elle aller encore plus haut ?

Un cap à franchir ?

Les joueuses d'Emmanuel Mayonnade ont gravi une première marche en se hissant pour la première fois en quart de finale de la Ligue des Champions. Profitant notamment d'une formule clémente qui leur a permis de se qualifier malgré cinq défaites en phase de poules. Des revers, évitables pour certains (Thüringer à l'extérieur, Budapest à domicile), qui les ont conduites tout droit vers le futur champion d'Europe.

La deuxième marche, elle, était trop haute. Le sera-t-elle encore la saison prochaine ? « *C'est le fameux plafond de verre*, illustre Olivier Krumbholz, le sélectionneur national et premier observateur de l'équipe messine. *Metz peut aller encore plus loin mais il faudra qu'il travaille sur la rentabilité. Le jeu d'attaque est très bon, bien construit pour mettre en valeur Ana Gros et Xenia Smits.* » Le bémol ? « *La défense, le jeu en supériorité numérique, le repli aussi laissent encore beaucoup de possibilités* », estime le technicien.

La recette du succès

Metz, qui avance à vitesse grand V, a en tout cas les armes pour poursuivre son ascension. Ana Gros et Xenia Smits, deux joueuses « *à maturité* » estime le président Thierry Weizman, porteront toujours le maillot jaune la saison prochaine. « *La recette, c'est d'abord de bonnes joueuses. Metz a la chance d'avoir deux canonnières. Elles stabilisent le jeu*, observe Olivier Krumbholz. *Et il ne faut pas passer sous silence l'arrivée de Béatrice Edwige, qui a fortement renforcé la défense. Et puis, il y a l'entraîneur...* » À 33 ans, Emmanuel Mayonnade est l'un des grands artisans du succès messin. « *Il a a amené sa compétence, mais aussi son envie, son enthousiasme. C'est un beau mariage* », résume le sélectionneur des Bleues. « *Manu est un excellent technicien et un très bon meneur d'hommes. La sérénité du groupe repose sur lui* », précise Thierry Weizman.

Quid du recrutement ?

Les arrivées des internationales françaises Manon Houette et Laurisa Landre témoignent des ambitions nouvelles de Metz. Qui est officiellement toujours à la recherche d'une arrière expérimentée... « *Le club n'a pas besoin d'une nouvelle joueuse*, tranche Olivier Krumbholz. *Quand on a des joyaux comme Sajka, Nocandy, Orlane Kanor, Dos Reis, la solution n'est pas d'aller piocher ailleurs. Il faut faire éclore ces jeunes !* » Marie-Hélène Sajka, si prometteuse lors de ses rares apparitions, appelée en équipe de France, devrait complètement intégrer l'effectif professionnel suite au départ de Lindsay Burlet.

Laura MAURICE.

Wendling : « La plus belle page du club »

Isabelle Wendling n'a pas boudé son plaisir aux Arènes lors du 21e titre de champion de France des Messines. L'ancienne capitaine a salué la saison « proche du parfait » des joueuses d'Emmanuel Mayonnade.

Isabelle Wendling, Metz est allé au bout de lui-même pour remporter son 21e titre de champion de France samedi soir devant Brest... « Il y avait déjà du suspense lors du match aller mais aux Arènes, c'était incroyable, le public s'est régalé ! En tant que joueuse, j'ai déjà vécu ce genre de matches intense avec un gros suspense. On savait très bien que cette finale retour serait très serrée, qu'elle se jouerait sur des détails car les deux équipes sont très proches. C'est ce qui s'est passé. »

• Les Messines ont souvent eu une réaction au retour des vestiaires contre les grosses formations cette saison lorsqu'elles étaient dos au mur (12-13 à la mi-temps pour Brest)... « C'est vrai qu'on a vécu quelques scénarios similaires mais samedi soir ce n'était pas forcément ça. Les filles jouaient vraiment bien et Brest également. Elles n'ont pas connu de trou noir comme elles ont pu en avoir parfois. Elles ne se sont jamais démobilisées, elles ont vraiment gagné en sérénité, en maturité. Les gros matches qu'elles ont gagné leur ont apporté cette confiance en elles. Dans les moments plus durs, elles ont continué à appliquer les consignes de Manu (Mayonnade, l'entraîneur) et ça a payé. Elles ont pris le dessus en terme de dimension physique sur Brest dans le money-time. »

« Le club a rempli tous ses objectifs »

• Avec ce titre en championnat, une Coupe de France et un quart de finale de Ligue des Champions, Metz a réalisé une grosse saison... « Le club a rempli tous ses objectifs et ce n'était vraiment pas simple. Metz était attendu tout au long de la saison et il a su répondre présent. »

• Est-ce la plus belle saison du club ? « Deux titres et un quart de finale de Ligue de Champions, c'est une saison formidable ! Proche du parfait. Elles ont écrit une très belle page du club, sûrement la plus belle. »

• S'il fallait trouver un petit bémol, ce serait ? « C'est dur ! Les quelques points laissés en Ligue des Champions. Il y avait peut-être capacité à faire un peu mieux. Quand on gagne, on veut toujours plus. Mais le parcours des filles est super, elles peuvent être fières. »

• Comment passer un cap supplémentaire en Ligue des Champions ? « Il faudra encore gagner en maturité. Avec les arrivées de Manon Houette et Laurisa Landre, l'équipe va pouvoir gagner de l'expérience. L'ossature ne sera pas bouleversée, il n'y aura pas de chamboulement. »

• Il sera compliqué de faire aussi bien la saison prochaine... « Metz a toujours cette étiquette de favori collé à la peau, ce n'est pas nouveau. Le club a l'habitude de gérer ça. »

Nicolas KIHL.

Isabelle Wendling. Photo Pascal BROCARD

finale de la ligue des champions

Le PSG échoue sur le fil

Le Paris Saint-Germain s'est incliné ce dimanche en finale de la Ligue des Champions contre les Macédoniens du Vardar Skopje (23-24) en encaissant le dernier but au buzzer, à la Lanxess Arena de Cologne.

La déception se lit sur le visage de Nikola Karabatic. Le Paris Saint-Germain a échoué en finale de la Ligue des Champions. Photo AFP

Le PSG s'est incliné ce dimanche en finale de la Ligue des Champions contre Skopje (23-24), repoussant encore le couronnement européen fixé comme objectif depuis l'arrivée des Qataris à la tête du club. À l'issue d'un match serré durant lequel les Parisiens, en tête à la mi-temps (12-11), ont le plus souvent couru après le score, les Macédoniens l'ont emporté au buzzer, comme la veille en demi-finale contre Barcelone (26-25).

Après la défaite en demi-finale l'an dernier, le champion de France s'est encore un peu rapproché du Graal, sans parvenir à le toucher. Mais force est de constater que depuis l'arrivée des investisseurs du Qatar en 2011, la section handball du PSG, petit poucet à côté du football, a bien profité de l'élan du club et de son désir d'imposer « la marque PSG » sur les stades et dans les salles d'Europe.

« *Cette défaite ne remet rien en cause* », a d'ailleurs assuré, à chaud, un Nikola Karabatic déçu mais lucide : « *Ça arrive de perdre en sport, et là on perd d'un seul but. Il faut garder la tête haute et continuer à avancer.* » Avec un budget de 17,4 millions d'euros, le PSG est désormais le plus riche club de handball d'Europe, ce qui permet à la fois d'attirer les meilleurs joueurs du monde et de développer un centre de formation performant.

L'ossature des Experts

Sept joueurs présents ce dimanche à Cologne ont été sacrés champions du monde en janvier à Paris avec les Experts de l'équipe de France. Parmi eux, les monstres sacrés Nikola Karabatic, Daniel Narcisse, Luc Abalo et le légendaire gardien Thierry Omeyer, décisif en demi-finale mais qui n'a rien pu contre le dernier tir macédonien en finale. Partis à l'étranger au début de la décennie, ces grands joueurs sont revenus en France où le PSG s'est donné les moyens de les retenir.

Le recrutement en début de saison du capitaine de l'équipe d'Allemagne Uwe Gensheimer, un ailier de classe mondiale, a également fait franchir un palier au club parisien. « *Gensheimer est la raison pour laquelle le PSG est beaucoup plus fort que la saison dernière* », n'hésitait pas à dire récemment Daniel Constantini, l'ex-coach de l'équipe de France double championne du monde. Pour entraîner cette équipe de stars, le PSG a engagé en 2015 Zvonimir Serdarusic, un entraîneur mythique qui a longtemps dirigé Kiel, le géant de Bundesliga. Le club de la capitale poursuit donc sa progression. Malgré ce revers en finale, il peut encore viser les sommets.

PSG - VARDAR SKOPJE : 23-24 (12-11)

Cologne. 19 750 spectateurs. Arbitres : MM. Geipel et Helbig.

PARIS SG. ***Buteurs* : N. Karabatic (5), Hansen (4), Narcisse (4), Remili (3), Abalo (3), Gensheimer (2), Stepancic (2). *Gardiens* : Omeyer (13 arrêts sur 36 tirs). *Entraîneur* : Zvonimir Serdarusic.**

VARDAR SKOPJE. ***Buteurs* : Dibirov (7), Borozan (3), Cupic (3), Cindric (3), Dujshebaev (2), Shishkarev (2), Canellas (2), Abutovic (1), Marzenic (1). *Gardiens* : Sterbic (7 arrêts sur 31 tirs). *Entraîneur* : Raul Gonzalez Gutierrez.**

le chiffre

3

VOLLEY. L'équipe de France s'est imposée contre l'Argentine 3 sets à 0 (25-17, 27-25, 25-22), ce dimanche à Kazan (Russie), et décroche ainsi une 3e victoire en 3 rencontres de Ligue mondiale. Le central Kévin Le Roux s'est montré précieux, notamment lors de la fin de la deuxième manche alors que les Français ont connu un petit coup de moins bien. Et c'est lui qui a conclu le match sur une ultime attaque.

télex

Lembach

ESCRIME. La sabreuse alsacienne Charlotte Lembach a remporté le Grand Prix de Moscou en battant en finale la n°2 mondiale, la Hongroise Anna Marton, 15 touches à 10. De bon augure à quelques semaines des championnats d'Europe et du monde.

Charlotte Lembach. Photo AFP

Pavon

GOLF. Le Français Matthieu Pavon a pris la sixième place du Nordea Masters comptant pour le circuit européen. Il a échoué à six coups du vainqueur italien Renato Paratore. Benjamin Hébert s'est classé huitième.

Bleus

RUGBY. L'équipe de France des moins de 20 ans a fait un pas vers les demi-finales du championnat du monde en battant l'Argentine (26-25), ce dimanche à Tbilissi. La sélection dirigée par Thomas Lièvremont jouera sa qualification jeudi contre la Géorgie, pays hôte de la compétition.

Figaro

VOILE. Le départ de la 48e Solitaire du Figaro a été donné ce dimanche peu après 16h30 de Pauillac (Gironde), avec 43 bateaux engagés pour un parcours de quatre étapes qui s'achèvera le 21 juin à Dieppe.

Kerevi

RUGBY. Le centre Samu Kerevi et le demi de mêlée Nick Phipps, blessés à une cheville, ont déclaré forfait pour la tournée d'été de l'Australie et ont été remplacés par le néophyte Jake Gordon et son coéquipier aux Waratahs, Rob Horne.

Nashville

HOCKEY. Nashville continue de surprendre la NHL : pour leur première participation à la Coupe Stanley, les Predators se sont relancés devant leur public en dominant les Pittsburgh Penguins 5 à 1, samedi. Ils ne sont plus menés que 2 victoires à 1.

Allen

EQUITATION. Le Grand Prix du CSIO de Saint-Gall a été remporté dimanche par l'Irlandais Bertram Allen sur Hector van d'Abdijhoeve. Neuf cavaliers ont réussi un double sans faute lors du Grand Prix suisse. Un chrono de 44"75 au deuxième tour a permis au jeune Irlandais Bertram Allen, 21 ans, de s'imposer.

MOTO — grand prix d'italie

Dovizioso efface Rossi

Diminué, le favori des tifosi Valentino Rossi a terminé quatrième d'un Grand Prix domestique remporté, ce dimanche, par Andrea Dovizioso.

Andrea Dovizioso s'est imposé en costaud dans un match à quatre. Photo AFP

Le public du Grand Prix d'Italie attendait son héros Valentino Rossi, il aura eu un autre Italien : le pilote de chez Ducati Andrea Dovizioso a vu « *un rêve devenir réalité* » en s'imposant à domicile, sur le circuit du Mugello, ce dimanche.

Les fans français, eux, attendaient Johann Zarco, quinze jours après son premier podium dans la catégorie reine, obtenu après cinq courses seulement, au GP de France. Onzième sur la grille après des qualifications décevantes, le pilote Tech3 s'est employé pour remonter jusqu'à une septième place finale dont il se satisfait. « *Je suis heureux. Je dois penser à toujours faire mon maximum et aujourd'hui le maximum était septième. J'ai tout donné, j'ai fini la course, c'est l'important*, assure-t-il. *Si des gens sont déçus que j'aie manqué un second podium, ça n'est pas le bon sentiment. J'apprends... et face à des concurrents très forts.* »

Et Zarco de poursuivre, résolument positif : « *Ce sont neuf points dans la musette, c'est toujours bon à prendre* [...] *La régularité paye quand même. A force d'être régulier, l'opportunité s'ouvre pour un podium. Elle s'est déjà ouverte au Mans, elle se représentera.* » Au tiers de sa saison de rookie en MotoGP, l'Avignonnais de 26 ans, sixième du championnat du monde avec 64 points, demeure le meilleur pilote débutant. Que donnerait un motard italien pour monter sur le podium devant son public ? « *J'aurais vendu ma maison* », répond du tac au tac Danilo Petrucci (Ducati Pramac), troisième dimanche. « *Je voulais vraiment cette victoire. C'est un rêve qui devient réalité* », renchérit Dovizioso.

Un doublé rare

Parti en troisième position sur la grille, celui-ci est sorti en tête d'un match à quatre avec ses compatriotes Petrucci, Rossi et le coéquipier de ce dernier chez Yamaha, l'Espagnol Maverick Vinales. Passé en tête dans le quatorzième tour, Dovi a maîtrisé la suite, même s'il ne s'est pas vu gagnant « *avant le dernier virage* », pour offrir au public du Mugello un doublé rare, avec la victoire à domicile d'un pilote italien sur une moto italienne.

La star Valentino Rossi, deuxième sur la grille, se contentera de la quatrième place. Pas si mal pour un pilote encore incertain à la veille des essais libres ! Le Docteur se remet en effet d'un léger traumatisme abdominal et thoracique contracté lors d'un accident de motocross la semaine dernière, qui lui a valu une hospitalisation de 24 heures. « *Mon problème aujourd'hui était physique*, a-t-il reconnu après la course. *Dans les derniers tours, je ne pouvais pas faire ce que je fais habituellement.* »

En Moto2, Mattia Pasini (Kalex), 31 ans, a remporté sa première victoire depuis ce même GP d'Italie en... 2009. En Moto3, Andrea Migno (KTM), 21 ans, a remporté sur le fil sa première victoire en GP.

TENNIS — roland-garros

L'amie publique n° 1

Poussée par le public du Suzanne-Lenglen jusqu'à en exaspérer Garbine Muguruza, Kristina Mladenovic a éliminé la tenante du titre pour se hisser pour la première fois en quart de finale de Roland-Garros.

La détermination de Kristina Mladenovic a une fois encore fait merveille à Roland-Garros. Photo AFP

« *On est en quart de finale !* », a lancé Kristina Mladenovic les yeux embués, associant à sa victoire (6-1, 3-6, 6-3) un public transformé en fan-club le temps d'un match. Car il y avait une vraie ambiance de Fed Cup, ce dimanche, sur le Suzanne-Lenglen, qui a fait perdre tous ses moyens à la tenante du titre Garbine Muguruza en huitièmes de Roland-Garros.

L'Espagnole était déçue de sa défaite, bien sûr, mais bien plus vexée encore de devoir céder son statut de diva du public français. Il y a un an, son joli minois avait conquis Paris en même temps que ses coups de raquette faisaient plier Serena Williams. Hier, la reine du stade, c'était bien Kiki. Garbine, dans le rôle de l'amoureuse éconduite, était raccompagnée au vestiaire par des sifflets, après avoir ostensiblement refusé de saluer l'arène. « *C'était très dur d'être sur le court* », commentait la n°5 mondiale, l'une des dernières favorites en course. « *Le public était très difficile. Et je n'en dirai pas plus* », bouillonnait-elle, obligée d'interrompre sa conférence de presse, assaillie par les larmes, pour reprendre ses nerfs. Son entraîneur français, Sam Sumyk, était plus direct, qualifiant le public de « *pathétique et sans classe* ».

« Le tennis est un show »

Le public n'explique évidemment pas tout. Il y a d'abord la fébrilité de Muguruza, qui garnissait le bêtisier 2017 de smashes ratés retombant à ses pieds et de volées importantes jouées avec une prise de coup droit lifté. Vous pouvez essayer, juste pour rigoler. « *Je souhaitais aller loin ici mais d'un autre côté, je suis soulagée d'avoir ce tournoi derrière moi*, reconnaît la n°1 espagnole. *On ne m'embêtera plus avec ce titre que j'ai à défendre...* »

Et puis, il y a Kristina Mladenovic, aussi, qui a alterné le bon et le moins bon pour se qualifier pour son deuxième quart de finale en Grand Chelem, après l'US Open en 2015. « *Tout n'était pas parfait aujourd'hui*, reconnaît la Nordiste, auteur de 16 doubles fautes. *Mais je me suis battue jusqu'au bout. Chaque jour est un nouveau et immense challenge. L'ambiance était extraordinaire, pas évidente à gérer pour moi non plus. Mais bon, le tennis est un show, ça fait partie du jeu. J'ai joué une finale à Stuttgart contre une Allemande, Laura Siegemund, et j'avais trouvé le public dur. Mais je ne m'étais pas permis de faire de commentaire.* »

La n°1 française pourra encore une fois compter sur tous ses fans en quart de finale, demain, contre Timea Baczinszky. Mais attention, la Suissesse, qui a éliminé Venus Williams, a elle aussi mis un bout de public dans sa poche : « *Je suis bluffée, touchée, honorée par votre soutien, sur le plus beau Central du monde à mes yeux* », a déclaré la Lausannoise aux spectateurs du Philippe-Chatrier, qui accueillera probablement ce choc des blondes.

Kristina Mladenovic ne sera pas seule non plus, car il y aura forcément une autre Française en quart de finale : celle qui négociera le mieux l'affrontement – au sens propre du terme – entre Caroline Garcia et Alizé Cornet ce lundi.

Garcia ou Cornet dans le quart ?

Le combat entre Caroline Garcia et Alizé Cornet sent la poudre, ce lundi à Roland-Garros, en 8es de finale. La Lyonnaise, 27e mondiale, n'a rencontré la Niçoise (43e) qu'une seule fois, s'imposant en trois sets disputés. Mais il y a prescription : c'était dans un tournoi ITF à Marseille en 2010.

Garcia devra gérer non seulement le jeu très solide de son aînée (23 ans contre 28), mais aussi la pression du court central sur lequel elle s'est souvent liquéfiée par le passé. Alizé Cornet, elle, a remporté sèchement ses deux derniers matches sur ce Philippe-Chatrier dont elle adorerait faire son jardin. Elle a surtout su mettre une pression diplomatique sur son ex-coéquipière en Fed Cup, qui a déjà annoncé qu'elle refuserait de se réconcilier avec son ancienne camarade de jeu. Avec Kristina Mladenovic, Roland-Garros a choisi, hier, son amie publique n°1. Espérons qu'il ne se choisisse pas une ennemie aujourd'hui.

Zéro pointé...

Ce matin, douze joueuses sont encore en lice dans le tableau de Roland-Garros. Aucune d'entre elles n'a gagné de tournoi du Grand Chelem. Mieux encore : elles sont huit à n'avoir jamais connu de demi-finale à ce niveau.

le point

• DAMES

3e tour : Svitolina (Ukr/n°5) bat Linette (Pol) 6-4, 7-5 ; Martic (Cro) bat Sevastova (Let/n°17) 6-1, 6-1 ; Cepede (Par) bat Duque (Col) 3-6, 7-6 (7/2), 6-3 ; Pliskova (Tch/n°2) bat Witthöft (All) 7-5, 6-1. **Huitièmes de finale** : Ostapenko (Let) bat Stosur (Aus/n°23) 2-6, 6-2, 6-4 ; Wozniacki (Dan/n°11) bat Kuznetsova (Rus/n°8) 6-1, 4-6, 6-2 ; Kristina MLADENOVIC (Fra/n°13) bat Muguruza (Esp/n°4) 6-1, 3-6, 6-3 ; Bacsinszky (Sui/n°30) bat V. Williams (USA/n°10) 5-7, 6-2, 6-1.

• MESSIEURS

3e tour : Khachanov (Rus) bat Isner (USA/n°21) 7-6 (7/1), 6-3, 6-7 (5/7), 7-6 (7/3) ; Nishikori (Jap/n°8) bat Chung (Cds) 7-5, 6-4, 6-7 (4/7), 0-6, 6-4 ; Gaël MONFILS (Fra/n°15) bat Richard GASQUET (Fra/n°24) 7-6 (7/5), 5-7, 4-3 (abandon). **Huitièmes de finale** : Carreño (Esp/n°20) bat Raonic (Can/n°5) 4-6, 7-6 (7/2), 6-7 (6/8), 6-4, 8-6 ; Nadal (Esp/n°4) bat Bautista (Esp/n°17) 6-1, 6-2, 6-2 ; Thiem (Aut/n°6) bat Zeballos (Arg) 6-1, 6-3, 6-1 ; Djokovic (Srb/n°2) bat Ramos (Esp/n°19) 7-6 (7/5), 6-1, 6-3.

• AUJOURD'HUI

Court central (à partir de 11 h) : Suarez (Esp/n°21) - Halep (Rou/n°3) ; Murray (GBR/n°1) - Khachanov ; Wawrinka (Sui/n°3) - Gaël MONFILS (Fra/n°15) ; Caroline GARCIA (Fra/n°28) - Alizé CORNET (Fra).

Court Suzanne-Lenglen : Svitolina (Ukr/n°5) - Martic (Cro) ; Verdasco (Esp) - Nishikori (Jap/n°8) ; Anderson (Afs) - Cilic (Cro/n°7) ; Cepede (Par) - Pliskova (Tch/n°2).

Monfils face à son cauchemar

Vainqueur de Richard Gasquet par abandon, Gaël Monfils affronte, ce lundi, le Suisse Stanislas Wawrinka. Qui ne réussit pas vraiment aux joueurs français…

Gaël Monfils. Photo AFP

La statistique est terrible. En sept affrontements avec des joueurs français depuis 2011 à Roland-Garros, Stan Wawrinka en a remporté six. Seul Jo-Wilfried Tsonga a réussi à le faire trébucher en 2012, mais il a aussi perdu (deux fois), comme Gilles Simon (deux fois), Richard Gasquet et Jérémy Chardy.

Si l'on ajoute l'épisode de la finale de la Coupe Davis 2014 à Lille, où il avait douché les espoirs de la France aux côtés de Roger Federer, Wawrinka a tout de l'épouvantail pour le tennis tricolore. Sur le terrain, il n'y aura pas de bisbilles car les deux francophones s'apprécient énormément. « *On est vraiment très potes. Comme je vis en Suisse, on se voit beaucoup et nos entraîneurs* (les Suédois Mikael Tillstrom pour le Français et Magnus Norman pour le Suisse) *sont amis aussi* », dit-il. « *Dans la vie, on va boire des verres ensemble, on a souvent de bonnes parlottes, et sur le terrain, je fais la part des choses* », a déclaré Monfils.

« Plus fort que moi »

Après Richard Gasquet, contraint à l'abandon dimanche au troisième tour, ce sera donc le deuxième ami que le Parisien tentera de gêner. Et la comparaison ne s'arrête pas là car le défi sportif aura aussi un point commun : un revers difficile à maîtriser. « *Ils ont tous les deux un revers croisé incroyable, qui a la faculté de vous sortir du terrain, et un fouetté le long de la ligne que souvent on ne voit pas partir* », commente-t-il. Et en plus du Biterrois, Wawrinka a une puissance phénoménale en coup droit et une meilleure première balle. Que faire alors ? Théoriquement, le Français a un avantage athlétique, mais il ne compte pas trop là-dessus. « *Si on allait sur une piste d'athlétisme, je gagnerais pas mal d'épreuves, mais sur le terrain j'ai l'impression qu'il est plus fort que moi pour l'instant. Physiquement, tennistiquement, mentalement, il est plus fort que moi* », reconnaît Monfils. Le bilan des duels entre les joueurs ne donne guère d'indications. Ils ne se sont affrontés que quatre fois (2-2), ce qui est peu pour des trentenaires arpentant le circuit depuis plus de dix ans, et jamais sur terre battue. Alors ?

classements

MOTO GP. **Grand Prix d'Italie** : 1. Dovizioso (Ita/Ducati), les 23 tours en 42'32"126 (moyenne : 174,2 km/h), 2. Vinales (Esp/Yamaha) à 1"281, 3. Petrucci (Ita/Ducati) à 2"334, 4. Rossi (Ita/Yamaha) à 3"685, 5. Bautista (Esp/Ducati) à 5"802... 7. Johann ZARCO (Fra/Yamaha) à 13"205. **Championnat du monde** : 1. Vinales (Esp/Yamaha) 105 pts, 2. Dovizioso (Ita/Ducati) 79 pts, 3. Rossi (Ita/Yamaha) 75 pts, 4. Marquez (Esp/Honda) 68 pts, 5. Pedrosa (Esp/Honda) 68 pts, 6. Johann ZARCO (Fra/Yamaha) 64 pts.

MOTO 2. **Grand Prix d'Italie** : 1. Pasini (Ita/Kalex) les 21 tours en 39'30"974 (moyenne : 167,2 km/h), 2. Lüthi (Sui/Kalex) à 0"052, 3. Marquez (Esp/Kalex) à 0"136, 4. Morbidelli (Ita/Kalex) à 3"643, 5. Oliveira (Por/KTM) à 5"124. **Championnat du monde** : 1. Morbidelli (Ita/Kalex) 113 pts, 2. Lüthi (Sui/Kalex) 100 pts, 3. Marquez (Esp/Kalex) 78 pts, 4. Oliveira (Por/KTM) 70 pts, 5. Bagnaia (Ita/Kalex) 53 pts.

MOTO 3. **Grand Prix d'Italie** : 1. Migno (Ita/KTM) les 20 tours en 39'43"963 (moyenne : 158,4 km/h), 2. Di Giannantonio (Ita/Honda) à 0"037, 3. Guevara (Esp/KTM) à 0"166, 4. Binder (Afs/KTM) à 0"362, 5. Canet (Esp/Honda) à 0"364. **Championnat du monde** : 1. Mir (Esp/Honda) 108 pts, 2. Canet (Esp/Honda) 74 pts, 3. Di Giannantonio (Ita/Honda) 71 pts, 4. Fenati (Ita/Honda) 68 pts, 5. Migno (Ita/KTM) 68 pts.

BASKET — pro a

Strasbourg est toujours en vie

Après deux défaites au Rhénus, Strasbourg s'est relancé ce dimanche dans sa série contre l'Asvel en demi-finale de Pro A (67-64).

Villeurbanne, champion de France en titre, a manqué une première balle de match sur son parquet de l'Astroballe en demi-finale de ProA, en s'inclinant dimanche contre Strasbourg 67 à 64, mais disposera d'une nouvelle occasion de se qualifier pour la finale dès mardi.

Avec ce succès alsacien, l'Asvel ne mène plus que deux victoires à une contre la SIG, dans une série serrée qui se joue au meilleur des cinq matches. Le soucis pour les Verts, c'est qu'ils n'y arrivent pas à domicile cette année : en saison régulière, ils n'ont battu qu'un seul membre du Top 8, et encore il ne s'agissait que du promu nordiste Le Portel. Et en play-offs, ce n'est pas mieux : en quart de finale, ils se sont inclinés contre Monaco, premier de la saison régulière, avant de céder à nouveau contre Strasbourg en demi-finale. Le duo d'enfer que Slaughter a mené dimanche avec Erving Walker, le premier à 16 points, le second à 21 points (meilleur marqueur), a joué un très mauvais tour à l'Asvel, prolongeant le suspense dans une série haute en intensité. « *On a confiance l'un en l'autre* », a expliqué l'Américain Walker, revigoré par ce succès. « *Je ne sais pas qui a la pression, mais je sais que ce l'on a à faire : revenir ici et gagner* », a-t-il ajouté au micro de SFR Sport. Mardi pour le match 4, les joueurs de JD Jackson auront de nouveau comme spectateur privilégié TP, qui espérera une meilleure issue.

RUGBY — finale du top 14

Clermont enfin récompensé !

Clermont a décroché le deuxième titre de champion de France de son histoire après sa victoire sur Toulon ce dimanche soir au Stade de France (22-16).

Les Clermontois peuvent exulter : ils sont champions ! Photo AFP

Enfin ! Après plusieurs désillusions ces dernières années, Clermont a remporté son deuxième titre majeur, un nouveau Bouclier de Brennus, après avoir battu dimanche au Stade de France en finale Toulon (22-16), qui l'avait privé du sacre européen en 2013 et 2015.

La place de Jaude pourra fêter le retour des héritiers du Bouclier de Brennus de 2010, qui ont effacé plusieurs années d'échecs en finale : onze en championnat de France, le dernier en 2015 (6-12 face au Stade Français), et trois en Coupe d'Europe, dont il y a trois semaines face aux Saracens (17-28).

Les deux fois précédentes, en 2013 et 2015, c'était face à Toulon, sur qui l'ASM a donc pris sa revanche à retardement, après l'avoir éliminé de la Coupe d'Europe en quarts de finale le 2 avril (29-9). Et qui enchaîne une deuxième déconvenue de rang en finale du Top 14, après avoir été battu la saison dernière par le Racing 92.

Une page de leur histoire se tourne, avec les départs d'anciens comme Matt Giteau, Drew Mitchell ou Juanne Smith, et sans doute Juan Manuel Fernandez Lobbe. Ces historiques, de toutes les récentes conquêtes varoises, n'auront donc pas réussi leur mission de partir. Le RCT a eu beau se redresser spectaculairement depuis, justement, la défaite à Clermont en avril, à l'issue de laquelle Richard Cockerill a remplacé, assisté de Giteau, Mike Ford au poste de manager, il termine sur une note amère. Avant Ford, Diego Dominguez avait déjà été remercié, quand les Auvergnats ont eux connu une saison quasiment sans anicroche.

Style et jeunesse

Toulon partait peut-être de trop loin, même s'il a été tout proche dimanche de renverser l'ASM comme Castres en barrages (26-22) et La Rochelle en demi-finales (18-15). Il s'est ainsi retrouvé mené 13 à 0 avant même la fin du premier quart d'heure, à la suite de deux pénalités de Morgan Parra (5e et 13e) et surtout d'un splendide essai d'Alivereti Raka (10e). Un essai qui a récompensé l'entame pleine de tonus de Clermont et son style flamboyant déployé tout au long de la saison.

Cela a en effet été un essai de 80 mètres : les Auvergnats, à la suite d'un ballon arraché au contact à Romain Taofifenua, ont relancé de leurs 22 mètres pour Damian Penaud, qui a percé la défense varoise pour servir Raka, aplatissant après avoir crocheté Josua Tuisova. Pourtant, après ce premier quart d'heure de feu, elle s'est effritée, laissant le RCT mettre la main sur le ballon.

Clermont a surtout payé cher l'indiscipline de son numéro 8 Fritze Lee, qui après avoir permis au RCT d'ouvrir la marque par une faute (pénalité de Belleau, 31e), a laissé ses partenaires à quatorze sur le terrain en plaquant haut O'Connor (35e).

Résultat : deux minutes plus tard, Tuisova replaçait, d'un essai en coin et en force, son équipe franchement dans le match (13-10). Et si Belleau, héros de la demi-finale, a ajouté trois nouveaux points au retour des vestiaires (43e, 16-13), il a ensuite manqué deux pénalités (57e et 59e) lors d'un gros temps fort du RCT. Elles coûtent cher, comme cet en avant de Marcel van der Merwe proche de la ligne (52e), cette pénaltouche perdue (58e) ou ce ballon gratté dans les 22 mètres des Clermontois (66e).

CLERMONT - TOULON : 22-16 (16-10)

Saint-Denis. 80 000 spectateurs. Arbitre : M. Poite.

CLERMONT. **1 essai : Raka (10e), 1 transformation : Parra, 5 pénalités : Parra (6e, 22e, 40e+2, 49e, 74e).** TOULON. **1 essai : Tuisova (37e), 1 transformation : Belleau, 3 pénalités : Belleau (33e, 44e), Trinh-Duc (72e).**

CLERMONT. **Abendanon - Strettle (P. Fernandez, 72e), Penaud (Rougerie, 50e), Lamerat, Raka - (o) Lopez, (m) Parra - Cancoriet, Lee, Chouly (cap.) - Timani (Jedrasiak, 26e), Iturria (Yato, 42e) - Zirakashvili (Jarvis, 78e), Kayser (Ulugia, 61e), Chaume (Falgoux, 68e).**

TOULON. **O'Connor - Tuisova, Bastareaud, Nonu, Mitchell (Giteau, 61e) - (o) Belleau (Trinh-Duc, 61e), (m) Tillous-Borde - Gill, Vermeulen, Ju. Smith (Gorgodze, 64e) - R. Taofifenua (Fernandez Lobbe, 64e, Ju. Smith 78e), J. Kruger - M. Van der Merwe (Chilachava, 54e), Guirado (Etrillard, 69e), Delboulbès (Chiocci, 55e).**

« Tellement bon et intense »

Aurélien Rougerie (centre de Clermont) : « Les Toulonnais ont vendu chèrement leur peau. Evidemment sur l'impact physique, ils nous ont fait un peu déjouer. On a su malgré tout garder la tête froide, remettre la marche avant. Ça c'est important, on voit bien le travail de tout le groupe toute l'année. On a eu des déceptions évidemment comme chaque année mais là ce soir c'est une grande joie. »

Franck Azéma (manager de Clermont) : « Ça a été serré jusqu'à la fin du match, on le savait, c'est la force de Toulon. Il n'y a rien de plus beau que les instants que l'on vit maintenant. Partager cela avec les joueurs et les gens. Cette équipe le mérite. Sur la dernière touche, honnêtement on s'est dit que l'on allait encore passer à côté. C'était très dur, mais tellement bon et intense, que l'on oublie vite. »

Mathieu Bastareaud (centre de Toulon) : « C'était un match difficile, ça ne se joue à rien. Notre entame nous a coûté le match. Il faut leur tirer un coup de chapeau. Ils ont été très bons aujourd'hui. Nous, on n'a pas été assez précis et on le paie cash. Il faut être à l'intérieur du groupe pour comprendre ce qu'il se passe entre nous. On est une bande de copains et chaque année, il y en a deux ou trois qui arrêtent. Ce sont des histoires d'hommes. Je tiens quand même à rendre hommage à tous ceux qui partent. On reviendra l'année prochaine encore plus fort. »