ALIZÉE, SA FILLE DE 9 ANS, ÉTOUFFÉE PAR LA MAMAN DÉSESPÉRÉE

Drame de Dolving : la colère du père

> En page 5

Le Républicain Lorrain

FRANCE JOURNAL

Fondateur Victor DEMANGE

98e année N°1951

www.republicain-lorrain.fr

Samedi 27 Mai 2017

LA PLUS FORTE DIFFUSION DE LORRAINE

1,00 €

DES CAUSES MULTIPLES

Un Français sur quatre souffre d'allergie

Le principal traitement passe par la désensibilisation.

Photo Shutterstock

Alors que 3 % de la population française souffrait d'allergie en 1970, la proportion est aujourd'hui de 25 % et pourrait atteindre 50 % en 2050. Les causes sont multiples : génétiques, environnementales… Il est important de s'informer pour se prémunir.

> En page 2 notre dossier

NANCY

Eveillée pendant son opération du cerveau

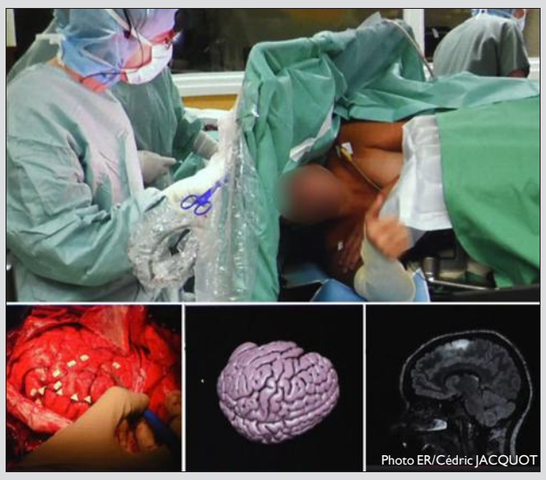

Photo ER/Cédric JACQUOT

> En page 8 notre dossier

HANDBALL

Coupe de France : les Messines rêvent du doublé

> En page 18

JUSTICE

Metz : elle s'ouvre les veines au tribunal

> En page 5

FAITS DIVERS

Mort de l'homme poignardé dans un foyer de Metz

> En page 5

Supplément encarté ce jour : WEEKEND (éd. TTES).

IMPRIM'VERT

R 20730 - 0527 1,00 €

3 782073 001005 05270

éditorial

Persévérance

Pourquoi tant de haine ? Le Parlement polonais vient d'interdire la délivrance sans ordonnance de la « pilule du lendemain ». A l'initiative du gouvernement, dirigé par une femme, Beata Szydlo, égérie du parti Droit et Justice (PiS). La Première ministre avait déjà tenté l'an dernier d'interdire purement et simplement toute IVG, avant d'être contrainte à reculer par une mobilisation monstre des « femmes en grève ».

Officiellement, cette nouvelle offensive contre le droit des femmes à disposer d'elles-mêmes, que le PiS traduit par « la dépravation sexuelle des jeunes », répond au souci de relancer la natalité dans un pays où le taux de fécondité est tombé à 1,3 enfant par femme. Pour leurs gouvernants actuels, les Polonaises – quand elles ne président pas le conseil des ministres – doivent redevenir des moules à bébés. Plus généralement, le projet de société de Droit et Justice entend restaurer une vision ultra-catholique de la sexualité exclusivement consacrée à la reproduction.

Ancien domaine d'Ubu-Roi, la Pologne du président Andrzej Duda s'inscrit dans un mouvement planétaire de retour à un ordre moral fantasmagorique, dominé par les croyances religieuses. La France n'en est pas moins menacée que toute autre nation. Qu'ils se réclament de Dieu, d'Allah ou de Jéhovah, les intégristes du monde entier méprisent le Cantique des Cantiques et entonnent au premier degré le refrain ironique de Jean Ferrat : « Une femme honnête n'a pas de plaisir ! ». Peu cependant auront autant le sens de l'opportunité que les élus polonais. Le projet de loi limitant l'accès à la contraception du lendemain avait été lancé le jour de la Saint-Valentin. Et son adoption a été votée deux jours avant la fête des mères, que l'on célèbre là-bas le 26 mai.

Bernard MAILLARD
bernard.maillard@republicain-lorrain.fr

> Lire en page 4

CINÉMA *70e festival de cannes*

Sous le soleil, l'aïoli du maire et du jury

Le plus sympa des jurés, c'est lui. Will Smith, c'est la superstar presque à contresens : il est avec les gens comme s'ils faisaient partie de sa famille. Il joue le jeu de la popularité, avec un plaisir non feint.

A chaque apparition, Will Smith aura affiché pendant tout ce 70e festival sa bonne humeur, sa coolitude et sa simplicité. Le Prince de Bel-air est le roi de Cannes et Cannes est une fête, comme le répète à l'envi Thierry Frémaux, son délégué général, qui a bien fait d'inviter ce show man pour donner au mot tout son sens.

L'Américain Will Smith, un juré à la cool. Photo N.C.

Chouchou des festivaliers

Will Smith, toujours détendu, agréable, est devenu depuis le début de cette édition 2017 le chouchou des festivaliers. Hier encore, l'acteur américain, polo rose, sourire éclatant, a fait ce qu'il a fait depuis la première montée des marches où on l'a vu aussi danser : être près du public, histoire de faire tomber symboliquement les barrières qui à Cannes séparent les stars des admirateurs.

A l'heure du traditionnel aïoli provençal du maire, qui réunit sur les hauteurs de Cannes des journalistes et des habitants, le grand Will a immédiatement fait le show : poignées de mains, signature d'autographes, instantanés photos avant de rejoindre le photocall avec les autres membres du jury et son président Pedro Almodóvar, très sérieux dans son rôle, et pour le coup, restant distant du public. L'aïoli du maire David Lisnard est donné traditionnellement, le dernier vendredi du festival, à l'ombre des grands pins sur la place de la Castre dominant la ville, le port, panorama sur la mer, les bateaux, le Palais des festivals et la plage de la Croisette en virgule sur l'horizon. Au loin, on aperçoit les îles de Lérins.

Le lieu est idyllique, beauté de carte postale, et l'aïoli se déguste dans une ambiance bonne enfant, animée par des groupes folkloriques locaux. D'immenses tablées fleuries sont dressées sur la place dominée par les vestiges du château médiéval des moines de Lérins classé monument historique, En majesté, dressé sur le ciel bleu azur, une tour carrée du XIIe siècle.

Le dernier film

Alors que le festival touche à sa fin, avec aujourd'hui le dernier film de la compétition, *You were never really here* de Lynne Ramsay, le jury de Pedro Almodóvar, table à part, derrière des barrières et sous protection policière, s'est enfin détendu.

Dimanche, il fera connaître son palmarès parmi les dix-neuf films d'une compétition sans favori. Il reste un film à voir aujourd'hui, mais hier, aucun film ne faisait consensus parmi les critiques pour une possible Palme d'or, même si 120 battements par minute de Robin Campillo a de nombreuses faveurs aux pronostics.

Nathalie CHIFFLET

Les baigneuses en burkini échouent

Rachid Nekkaz est un homme têtu. Alors que la préfecture avait pris mercredi un arrêté interdisant toute manifestation à Cannes sur l'ensemble du littoral, l'obligeant à annuler « Toutes en burkini », son bain religieux sur la Croisette, l'homme d'affaires algérien avait décidé de rhabiller son projet en « simple baignade avec des amies et de la famille ».

Mais les baigneuses en burkini, une dizaine de femmes, ont été interpellées par la police devant l'hôtel de luxe Martinez. Venues de Paris, en train, ces amies et des parentes de Rachid Nekkaz, un Algérien qui s'est fait connaître depuis 2010 en payant les amendes des femmes qui ne respectent pas la législation française sur le voile intégral, ont été emmenées dans les locaux du commissariat de Cannes.

Avec cette baignade interdite, M. Nekkaz, 45 ans, entendait rappeler la décision du Conseil d'État qui avait cassé, le 26 août dernier, les arrêtés interdisant la baignade en burkini pris dans différentes communes du littoral, dont Cannes, après l'attentat de Nice. Rachid Nekkaz risquait « une amende de 7 500 euros et six mois de prison pour manifestation non-autorisée ». La baignade a finalement fait plouf.

SANTÉ *un français sur quatre est déjà touché*

Serons-nous bientôt tous allergiques ?

De plus en plus de personnes souffrent d'allergies, souvent sans les comprendre. Avant tout génétiques, les causes de ce phénomène reposent sur des facteurs environnementaux croissants.

Chaque année, c'est la même chose. Avec les beaux jours reviennent rhinites, conjonctivites et autres eczémas. Le soleil et la chaleur favorisent la dispersion des pollens, principale cause d'allergies respiratoires. Mais on peut souffrir d'allergies toute l'année, à tout âge, et pour des causes infiniment nombreuses. Explications.

Ambroisie, bétulacées, graminées : les pollens, répartis selon les régions et les saisons, représentent les principales causes d'allergies. Photo Julio PELAEZ

Un facteur génétique

L'allergie, une réaction anormale de l'organisme au contact d'une protéine extérieure, repose avant tout sur un facteur génétique. « Chaque individu porte des gènes codes qui se traduisent par des antécédents familiaux », explique le docteur Nhân Pham-Thi, chef du service allergologies au centre médical de l'institut Pasteur.

Chez certains, ces gènes rendent la peau et les muqueuses plus poreuses ou fabriquent un système immunitaire « chatouilleux » qui développe un mécanisme de défense inhabituel.

Des allergènes extérieurs

L'allergie pollinique, communément appelée "rhume des foins", est la plus répandue. Selon le Réseau national de surveillance aérobiologique (RNSA), plus d'un Français sur cinq souffre d'une allergie respiratoire. À chaque région et chaque saison son pollen.

Dans l'est de la France, les pollens de bétulacées dominent. D'autres polluants chimiques provoquent des réactions chez les plus sensibles : l'ozone, les oxydes d'azote, les particules fines contenues dans le diesel...

L'intérieur, un vrai danger

Contrairement à une idée reçue, l'environnement intérieur est cinq à dix fois plus pollué qu'à l'extérieur, selon l'observatoire de la qualité de l'air intérieur. Sont en cause les acariens, les moisissures, parfois les animaux mais aussi de nombreux polluants domestiques. Le premier d'entre eux : le tabac.

Sans oublier que des facteurs hormonaux ou émotionnels, comme un stress important, peuvent perturber le système immunitaire et le forcer à se protéger de façon disproportionnée.

Explosion des cas

Au sein de la population, le nombre d'allergiques ne cesse d'augmenter. « Cela s'explique par un cocktail de facteurs. Notre mode de vie a changé, notre rapport à l'environnement aussi. L'organisme humain ne s'est pas adapté à tous ces bouleversements », analyse le Dr Nhân Pham-Thi. Le réchauffement climatique joue aussi son rôle : il allonge les saisons et avec elles les risques d'allergies aux pollens.

Plus ou moins graves

Si de nombreuses allergies restent, bien qu'handicapantes au quotidien, relativement bénignes et se soignent, d'autres peuvent entraîner la mort.

Les allergies alimentaires, notamment aux fruits à coques, aux venins et aux médicaments nécessitent une vigilance toute particulière. Les médecins notent auprès des enfants du monde entier une recrudescence de chocs anaphylactiques, souvent liés à ces trois allergènes.

L'allergie, bien plus qu'un phénomène saisonnier, représente ainsi l'un des principaux enjeux sanitaires de demain.

Anne-Sophie BLOT

« Il est parfois difficile d'attribuer des symptômes à un allergène, notamment dans le cas d'une intolérance alimentaire, faute de tests existants. Il faut faire confiance aux détecteurs que nous possédons en nous-mêmes »

Nhân Pham-Thi, *chef du service allergologies à l'institut Pasteur*

QUESTIONS À

Dr Nhân Pham-Thi, *responsable du service allergologies à l'institut Pasteur*

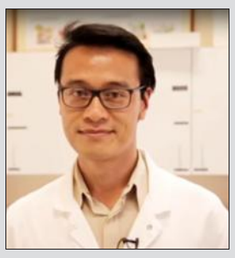

Photo DR

« Il faut développer l'information »

Le nombre d'allergiques augmente, c'est un phénomène que vous ressentez dans votre patientèle ?

« On est débordés ! L'allergologie est une spécialité acceptée par la médecine depuis quelques mois seulement, cela va permettre la formation de davantage d'étudiants. La plupart des patients ne comprennent pas ce qui leur arrive. On voit de plus en plus de personnes âgées, qui avaient développé au cours de leur vie de petites réactions jusqu'à ce que celles-ci s'aggravent. L'allergie peut surgir à tout âge et se développer face à tout et n'importe quoi. »

Quel est l'intérêt de consulter un allergologue ?

« Cela permet d'obtenir un diagnostic précis puis de mettre en place un traitement qui va limiter les dégâts. Car; une fois que votre système immunitaire se met en mode défense, il risque de devenir allergique à plein de choses et développer d'autres maladies. Le principal traitement passe par la désensibilisation. Aux allergiques au pollen, par exemple, on va donner du pollen naturel à ingérer. »

Peut-on se prémunir face aux allergies ?

« Chacun peut limiter les risques en fonction de son parcours personnel, de ses antécédents familiaux. Des études ont montré que les populations qui vivent entourés d'animaux, de bactéries et consomment des produits de la ferme sont beaucoup plus protégées face aux risques d'allergies. »

Faut-il améliorer la prise de conscience sur l'importance du phénomène ?

« Oui car les victimes d'allergies alimentaires sévères notamment, ont une qualité de vie très altérée, parfois pire que celle des diabétiques, et se heurtent à une incompréhension générale du public. Certaines cantines scolaires refusent même de servir des enfants allergiques, ce qui est interdit. Il faut vraiment développer l'information. »

Propos recueillis par A.-S. B.

25 %

C'est la proportion de Français touchée par une allergie en 2017. Ils n'étaient que 3 % en 1970. En 2050, la moitié de la population hexagonale sera touchée. Une explosion due à un tas de facteurs : essor de l'alimentation industrielle, 80 % du temps passé en intérieur...

LES DIFFÉRENTES ALLERGIES

Aériennes

Elles touchent surtout le nez, les bronches et les yeux. Plusieurs allergènes en sont responsables, quelques exemples :

- les acariens : 90 % de la poussière d'une maison, ils aiment la chaleur et l'humidité.
- les pollens : seuls ceux transportés par le vent sont allergisants. La pollution augmente leur agressivité.
- les moisissures.
- les animaux domestiques.

Alimentaires

Elles ne sont pas forcément liées aux mêmes causes et se manifestent par une rhinite, l'asthme, de l'eczéma ou des troubles digestifs.

Chez l'enfant les allergènes les plus fréquents sont :

- le lait
- l'œuf
- l'arachide
- les fruits à coque
- le gluten

Chez l'adulte :

- certains fruits (pomme, poire, prune, pêche, abricot, fraise)
- poisson/mollusques/crustacés
- le gluten (notre photo).

Croisées

Elles peuvent être déclenchées par deux substances différentes qui contiennent les mêmes éléments allergènes.

Photo d'illustration Julio PELAEZ

En 2050, 50 % de la population sera allergique

L'allergie serait-elle le nouveau mal du siècle ? Une chose est sûre, elle gagne énormément de terrain. D'après l'Organisation mondiale de la santé (OMS), 50 % de la population en sera victime à l'horizon 2050. Le syndicat des allergologues rapporte pour sa part qu'un Français sur quatre est déjà touché par une allergie. Sur les vingt dernières années, le nombre de personnes allergiques a doublé. L'OMS classe d'ailleurs l'allergie au 4e rang mondial des maladies après le cancer, les pathologies cardiovasculaires et le sida.

La Journée de l'allergie, chaque mois de mars depuis onze ans, vise à sensibiliser une population encore trop peu avertie. En moyenne, les Français attendent sept ans avant de consulter et donc de découvrir qu'ils sont allergiques. Mais des événements similaires fleurissent. Par exemple, le "salon des allergies alimentaires et des produits sans", s'est tenu pour la deuxième fois en mai. Une application mobile « alerte pollens » a même été développée pour permettre aux allergiques de « vivre sans s'enfermer ». Primordial, lorsque l'on sait qu'un sondage Ifop a révélé cette année qu'un Français sur deux ne considérait même pas l'allergie comme une « vraie » maladie.

C.M.

Alexine a pris 13 kg en huit mois, sans comprendre

« J'ai pris treize kilos en huit mois ». Alexine, 21 ans, originaire de Lille était loin de s'imaginer que cette prise de poids était due... au lait. Pendant un an, elle n'a pas compris. « Je suis d'abord allée voir un médecin généraliste. Il m'a conseillé de faire du sport et de surveiller mon alimentation, ce que je faisais déjà. »

Le moral ne suit plus. « Je me rendais malade, j'ai commencé un régime drastique », sans exclure le lait. Alexine, qui continuait de prendre du poids, est ensuite allée consulter un endocrinologue (spécialiste des maladies liées aux hormones). Lui non plus n'a rien vu. « Il m'a suggéré un psy. J'ai refusé, je savais que le problème était lié à mon corps, pas ma tête. Je vomissais, j'avais des douleurs abdominales, des problèmes de digestion et des diarrhées. »

Les consultations se sont enchaînés. Allergologue : rien. Homéopathe : rien. Le changement de contraception ne donne rien non plus.

Il fallait finalement chercher du côté de la famille. « J'ai discuté avec ma cousine, elle est intolérante à une batterie d'aliments. » Mais pour réaliser le test, rien n'est simple, là non plus. « À l'époque un seul laboratoire le proposait, à Metz » pour la modique somme de 220 €. Mais le laboratoire le plus proche de Lille n'a pas voulu prendre « la responsabilité » d'envoyer un échantillon sanguin. « J'ai appelé une amie infirmière qui a prélevé mon sang et je l'ai envoyé. » Résultat, une intolérance (sous-chapitre de l'allergie ou ce qu'on appelle une allergie retardée) très élevée au lait de vache. « A partir de là, il y a beaucoup de contraintes, le lait est partout. » Se pencher en détail sur les ingrédients fait maintenant partie du quotidien d'Alexine. Elle ne peut pas facilement manger à l'extérieur, que ce soit chez des amis ou au restaurant. Le menu doit être adapté... « Sinon le corps le rejette, les effets sont même décuplés puisque l'organisme n'est plus habitué... » Un an et demi après, les treize kilos superflus ont disparu, sans changer de mode de vie, en arrêtant juste de consommer des produits laitiers.

« Depuis, mes défenses immunitaires sont plus fortes, je ne suis plus du tout malade. J'essaye de sensibiliser les gens. C'est un problème qui peut arriver à tous et n'importe quand. »

Alexine, 21 ans, a une réaction très élevée au lait. Photo DR

Clément MALAOUI

POLITIQUE *le premier ministre réagit*

Le sort de Ferrand entre les mains de ses électeurs

Si Richard Ferrand a exclu toute démission après l'affaire immobilière le concernant, révélée par Le Canard Enchaîné, *le camp Macron estime que son résultat aux législatives fera office de « juge de paix ».*

En marge d'une visite de soutien au secrétaire d'État Mounir Mahjoubi (à gauche), le Premier ministre a estimé qu'il y avait « un débat » sur le cas Ferrand. Photo AFP

Le Premier ministre Édouard Philippe a affiché hier sa « confiance » en Richard Ferrand, ministre de la Cohésion des territoires en précisant que les électeurs seraient « le juge de paix » pour le ministre, candidat aux législatives dans le Finistère, après les révélations du Canard enchaîné sur une opération immobilière concernant sa compagne. Des faits qui ne permettront pas d'ouvrir une enquête a annoncé hier le parquet de Brest dans un communiqué. « Aucun des faits relatés n'est susceptible de relever d'une ou plusieurs qualifications pénales », précise-t-il.

« Le juge de paix »

« Il n'y a pas de procédure juridictionnelle en cours, il n'y a donc pas une affaire, il y a un débat [...] Et les électeurs de la circonscription dans laquelle Richard Ferrand se présente pourront dans deux semaines dire si, comme moi, ils ont confiance en Richard Ferrand, et ce sera le juge de paix, celui que personne ne peut dépasser en démocratie », a déclaré Édouard Philippe en marge d'une visite de soutien au secrétaire d'État Mounir Mahjoubi, candidat à Paris.

En effet, le président Macron a prévenu que les ministres qui ne gagneraient pas l'élection législative dans leur circonscription quitteraient leur poste.

« Plutôt que d'attendre une nouvelle affaire, adoptons des règles qui soient claires, qui permettent de rassurer les Français sur la probité de leurs élus, et cela suppose maintenant que le pouvoir décide », a déclaré hier Olivier Faure, président du groupe PS à l'Assemblée nationale.

« Il y a un débat »

« Il y a un débat Ferrand, il n'y a pas une affaire Ferrand. Parce qu'une affaire Ferrand, elle devrait avoir une base légale et une problématique pénale. Ce n'est pas le cas », a souligné pour sa part hier Christophe Castaner, le porte-parole du gouvernement. « Il n'y a pas de base pénale, il n'y a pas d'infraction dans cette affaire, c'est tout simplement la raison pour laquelle les juges ne s'en saisissent pas. Mais s'ils décident de s'en saisir, ils auront toute liberté de le faire, j'en prends l'engagement », a-t-il ajouté. Le président de l'UDI Jean-Christophe Lagarde s'est « étonné » lui qu'aucune enquête n'ait été ouverte par le parquet. « Au nom de quoi on dit qu'il n'y a pas d'enquête alors qu'il y a manifestement un soupçon, au moins dans l'opinion publique, de prise illégale d'intérêts », s'est interrogé le député de Seine-Saint-Denis, qui brigue un quatrième mandat.

LÉGISLATIVES *ils convoitent les 577 sièges à l'assemblée*

Chanteur, super-flic… ils pourraient devenir députés

Parmi les candidats qui se présentent au scrutin des 11 et 18 juin, de nombreuses personnalités comme le chanteur Francis Lalanne ou l'humoriste Gérald Dahan.

Ils viennent du monde du spectacle, de la justice ou même du sport. Parmi les milliers de candidats en lice pour les élections législatives, on trouve ces « people », connues pour la plupart du grand public et bien souvent novices en politique.

Dans la 2e circonscription du Gard, **Marie Sara**, 52 ans, torera à cheval, est investie par La République en marche (LREM). C'est un autre type de combat qu'elle s'apprête à préparer. Elle affronte dans cette circonscription le député Front national sortant Gilbert Collard.

Lauréat de la médaille Fields, la plus prestigieuse récompense en mathématiques, (l'équivalent du Nobel pour les maths) **Cédric Villani**, 43 ans, est investi également par La République en Marche ! dans la 5e circonscription de l'Essonne. Directeur de l'institut Henri-Poincaré depuis 2009, il n'hésite pas à mettre sa notoriété au service des sujets qui le passionnent : la recherche, les sciences.

C'est dans un tout autre registre, celui de la police, que l'on trouve la candidature **Jean-Michel Fauvergue**. Cet ex-patron du RAID, âgé de 60 ans, se présente aussi sous les couleurs du parti d'Emmanuel Macron dans la 8e de Seine-et-Marne. Dans les quartiers nord de Marseille, **Sarah Soilihi**, championne du monde de Kick-boxing et doctorante en droit, candidate pour La France insoumise fait face au sénateur-maire Stéphane Ravier, candidat FN.

Si pour toutes ces personnalités, ces élections sont une première expérience politique, c'est également le cas pour le comédien **Franck de Lapersonne**, 53 ans. Il est candidat Front national dans la 1re circonscription de la Somme. Il y est notamment opposé au réalisateur **François Ruffin**, 41 ans, auteur du film documentaire « Merci patron ! », qui se présente avec le soutien de La France insoumise (LFI).

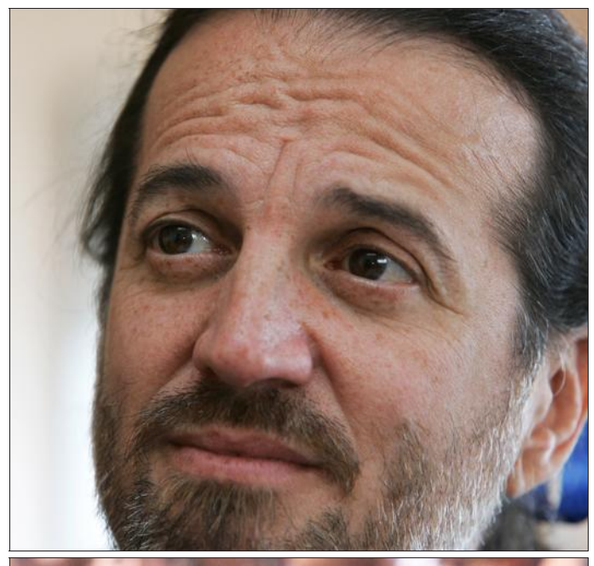

Le chanteur Francis Lalanne, le mathématicien Cédric Villani, la torera Marie Sara, l'humoriste Gérald Dahan, tous candidats aux législatives. Photos AFP

Très populaire, l'humoriste **Gérald Dahan**, 44 ans, spécialiste des canulars téléphoniques, défend les couleurs du parti de Jean-Luc Mélenchon (LFI) dans la 10e circonscription des Hauts-de-Seine.

La féministe **Caroline de Haas**, 36 ans, soutenue par EELV et le PCF, affronte l'ex-ministre du Travail Myriam El Khomri (PS) dans la 18e circonscription de Paris.

Dans le domaine de la justice, deux personnalités sont candidats à la députation : le juge **Éric Halphen**, 57 ans, spécialiste des dossiers de corruption, est candidat pour La République en marche dans la 2e circonscription du Calvados et l'ex-juge d'instruction **Laurence Vichnievsky** (MoDem), 62 ans, est investie dans la 3e du Puy-de-Dôme.

Déjà plusieurs fois candidat, le polémiste **Dieudonné M'Bala M'Bala**, 51 ans, fait notamment face à Manuel Valls dans la 1re circonscription de l'Essonne. Dans cette même circonscription, on retrouve le chanteur **Francis Lalanne**, 58 ans. Il est le suppléant de Jacques Borie, un ancien du Front de gauche.

EN BREF

Audrey Bourolleau. Photo Laura STEEN

POLITIQUE

Agriculture : Audrey Bourolleau nommée

Audrey Bourolleau, 37 ans, ancienne déléguée générale de Vin et société, organisme chargé de défendre la filière viticole a été nommée « conseillère agriculture, pêche, forêt et développement rural » auprès du président de la République. Après être passée chez Baron Philippe de Rothschild puis Heineken, elle a élaboré durant la campagne présidentielle le programme agricole d'Emmanuel Macron. Elle est aussi connue pour avoir obtenu lors de l'examen de la loi santé en 2015, le détricotage de la loi Evin qui encadre la publicité sur les boissons alcoolisées en France depuis 1991.

Entre Cazeneuve et Mélenchon le torchon brûle

Bernard Cazeneuve a dénoncé le « discours de haine » et les « accusations abjectes » à son encontre de Jean-Luc Mélenchon, à qui il reproche « une faute politique et morale » pour « ne pas avoir appelé clairement à voter » pour Emmanuel Macron face à Marine Le Pen. « Son discours de haine, ses accusations abjectes, montrent que dans sa dérive politique et morale Jean-Luc Mélenchon ne s'interdit plus rien. » Mercredi, M. Mélenchon s'en était vivement pris à M. Cazeneuve, ce « type » qui « ose la ramener avec son costume de bedeau. Oui le bedeau du capital et de ce gouvernement ! Qui est-ce qui a tué Rémi Fraisse sauf erreur ? C'est pas moi ? non ? ». Rémi Fraisse est un jeune militant écologiste tué en 2014 par le jet d'une grenade de gendarmes près du chantier controversé à Sivens (Tarn), alors que M. Cazeneuve était ministre de l'Intérieur.

MUSIQUE *il met un terme à sa carrière*

Michel Sardou : « J'arrête de chanter »

Sardou a réalisé des dizaines de « tubes » comme « La Maladie d'amour », « Être une femme », « En chantant »… Photo AFP

Michel Sardou, l'un des plus gros vendeurs de disques de la chanson française, va mettre un terme à sa carrière de chanteur. C'est ce qu'il a annoncé hier, dans une interview au quotidien Le Parisien. « J'arrête de chanter. Définitivement. Ma voix, avec l'âge, a descendu. Ce que j'ai gagné en grave, je l'ai perdu en aigu. Je veux me protéger. Et puis il arrive un moment où on a tout dit. J'ai 70 piges, j'ai bien le droit de me faire plaisir. »

Une dernière tournée et un ultime album

L'interprète des « Lacs du Connemara », « Je vole », ou encore « Une fille aux yeux clairs » projette tout de même une dernière tournée, pour dire adieu à ses fans. Elle passera par la France, la Suisse et la Belgique. Le chanteur populaire la garantit « inoubliable » : cela ressemblera « à quelque chose que je n'ai jamais fait, de grands écrans assez dingues à travers lesquels on passe, avec plein d'effets visuels… Ce sera un remerciement au public, qui me suit depuis cinquante ans ». Cette dernière série de concerts, baptisée « La Dernière Danse », débutera cet été pour s'achever en mars 2018.

Michel Sardou sortira également un ultime album, le 26e, en octobre prochain. L'enregistrement de ce nouveau disque doit d'ailleurs démarrer cette semaine. « Une chanson parle du pape François, une autre des figurants au cinéma », précise-t-il.

Une fois cette page musicale tournée, le chanteur aux plus de 100 millions d'albums vendus se consacrera tout entier au théâtre, qu'il affectionne. « J'adore le populaire, le théâtre de boulevard, n'en déplaise aux intellos [...] Au théâtre, je jouerai jusqu'au bout », confie-t-il.

Tubes et polémiques

En cinquante ans d'une carrière jalonnée de vingt-cinq albums studios, dix-huit albums live et près de 350 chansons, Michel Sardou a réalisé des dizaines de « tubes » comme « Les Bals populaires », « La Maladie d'amour », « Être une femme ».

Mais sa carrière a aussi été marquée par des prises de position discordantes et polémiques. Il avait suscité la controverse en 1967 avec « les Ricains », chanson rendant hommage aux États-Unis, alors que la France était sortie de l'Otan et que la guerre du Vietnam provoquait une vague d'antiaméricanisme.

Il avait récidivé en 1976 avec « Je suis pour », chanson perçue comme un plaidoyer en faveur de la peine de mort, devenant la bête noire de l'extrême gauche.

FAIT DIVERS *haute-savoie*

Collégienne brûlée : histoire de harcèlement ?

La jeune fille aspergée de produit inflammable, mercredi dans un collège de Haute-Savoie, est toujours hospitalisée au service des grands brûlés de Lyon.

Mercredi, lors de la récréation de 10 heures, la victime avait été aspergée de liquide inflammable par une autre élève du collège, qui avait ensuite allumé un briquet pour l'enflammer.

La collégienne qui a commis l'agression a été arrêtée deux heures après les faits, et aurait reconnu les faits devant les policiers. L'enquête est ouverte pour « tentative d'assassinat ».

Jeudi, la sœur de l'agresseuse révèle sur RTL que celle-ci était victime de harcèlement scolaire depuis plus d'un an.

« Personne ne s'occupait de rien »

« Je tenais juste à dire que ma sœur s'est fait frapper par cette fille dans l'enceinte du collège. Ma sœur a été humiliée, elle est allée chez le médecin. Il faut arrêter de lui remettre la faute dessus aussi. Ma sœur a subi du harcèlement et je veux que tout le monde l'entende. Je pense qu'elle se sentait mal, après elle ne le disait pas mais je pense que s'être fait frapper devant tout le collège et se faire humilier, c'est horrible. »

« C'est une gentille fille, c'est une très bonne élève qui n'a jamais eu aucun problème, qui vient d'avoir 20/20 à son oral pour le brevet. Personne ne s'occupait de rien et je pense qu'elle a pété un plomb, alors que ma sœur était harcelée. On en parle tout le temps à la télévision du harcèlement, les gamins se suicident pour du harcèlement. Moi je ne veux pas qu'on oublie qu'elle a été harcelée pendant un an et demi. »

Ce récit pourrait correspondre aux déclarations de la procureure d'Annecy, interrogée par Le Dauphiné Libéré sur l'affaire : « Ce qui semble sûr, c'est qu'il ne s'agit pas d'un événement unique, mais d'un aboutissement après un long antagonisme. C'est en tout cas un geste extrêmement grave qui ne ressemble pas à un coup de folie soudain, mais plutôt à un acte prémédité et mûri, d'où le placement en garde à vue pour tentative d'assassinat. »

Les enquêteurs restent pour l'instant prudents sur le mobile de l'agression.

L'adolescente de 14 ans a été présentée à un magistrat au terme de ses 48 heures de garde à vue. Elle a été mise en examen pour « tentative d'assassinat » et écrouée dans un établissement de détention pour mineurs.

SOCIAL *les syndicats s'inquiètent*

Suicides à la SNCF : le grand malaise

Des salariés bousculés par les réorganisations, des pressions managériales pointées du doigt par les syndicats après plusieurs suicides : la cote d'alerte est-elle atteinte à la SNCF ? Depuis avril, la CGT-cheminots, premier syndicat du groupe, s'inquiète : « Y a-t-il un syndrome SNCF ? » – en référence à des vagues de suicides chez France Télécom, dans les années 2000. Si toutes ne font pas le parallèle, les quatre organisations représentatives (CGT, Unsa, SUD, CFDT) ont demandé ensemble mi-avril une table ronde sur les risques psychosociaux.

Selon les organisations du personnel, le malaise monte depuis plusieurs années. Et le premier trimestre 2017 a été marqué par un nombre « exceptionnel » de drames, accidents graves du travail ou suicides : au moins six suicides pouvant avoir un lien avec le travail ont été recensés sur les trois premiers mois par SUD-rail. Un chiffre contesté par la SNCF : elle assure que la situation ne s'aggrave pas et souligne qu'un seul suicide a été reconnu comme accident du travail en 2016. La SNCF met en avant « un dispositif de prévention des risques psychosociaux conséquent » (125 médecins du travail, une trentaine de psychiatres, des psychologues répondant au téléphone jour et nuit, 10 000 managers formés).

Néanmoins, la direction a proposé aux syndicats de discuter des risques psychosociaux le 1er juin.

ÉDUCATION *rentrée 2017*

Trois mesures mais « pas d'usine à gaz »

Hier à Avignon, Jean-Michel Blanquer a ouvert le congrès national de la PEEP. Photo Stéphane MARC

Hier, c'est à Avignon que le nouveau ministre de l'Education nationale a effectué son premier déplacement officiel en dehors de l'Ile-de-France. Jean-Michel Blanquer a, en effet, ouvert le congrès national de la Fédération des parents d'élèves de l'enseignement public (PEEP), qui se tient jusqu'à demain au Palais des Papes.

S'il s'est contenté de prononcer un discours de politique générale, dans l'attente de la feuille de route qu'il va prochainement présenter, il a néanmoins été longuement applaudi par une assistance debout et enthousiaste.

Pas de « loi Blanquer »

Le ministre indiquait hier que « le but n'est pas de lancer de nouvelles usines à gaz » et qu'il n'y aura pas « de loi Blanquer ». « Et j'en suis fier » a précisé celui qui s'est présenté comme « un ministre de soutien qui évalue les pratiques avant de les modifier ». Il n'en demeure pas moins que dès la rentrée prochaine, trois mesures vont être mises en œuvre : le dédoublement des classes de cours préparatoires en zones Rep +, la possibilité pour les établissements qui le souhaitent de rétablir les classes bilangues, les sections européennes, et l'enseignement du latin et du grec au collège, et enfin l'évaluation des dispositifs qui posent des difficultés en matière de rythmes scolaires, alors que ceux qui fonctionnent correctement seront maintenus.

Alors qu'il exprimait sa volonté d'associer tous les acteurs de l'école à sa réflexion, aux réformes qu'il conduira et aux mesures qu'il prendra en faveur des élèves de « tous les milieux sociaux », il a précisé qu'il entendait rester à l'écart des « querelles stériles ». Loin de toute position dogmatique, de droite ou de gauche.

Patrice PALAU

EN BREF

PYRÉNÉES-ATLANTIQUES

Un alpiniste se tue

Un alpiniste, âgé d'une cinquantaine d'années, s'est tué hier en fin de matinée lors d'une chute dans le Pic du Midi d'Ossau. La victime, originaire de Gironde, se trouvait dans un groupe d'une dizaine d'alpinistes sur la voie normale du Pic, une ascension alternant randonnée et escalade, lorsqu'elle aurait dévissé sur un névé, chutant sur un dénivelé d'une centaine de mètres.

PYRÉNÉES-ORIENTALES

Deux adolescentes violées et violentées

Deux frères de 14 et 26 ans ont été mis en examen et écroués pour avoir violé et roué de coups lors d'une soirée deux adolescentes à Argelès-sur-Mer. Les deux jeunes filles, âgées de 14 et 16 ans, ont été retrouvées lundi soir vers 22 h 30 par une patrouille de la police municipale. L'une d'elle, qui souffrait d'un enfoncement de la face et notamment de l'orbite, a dû être opérée.

SAVOIE

Deux personnes tuées à l'arme blanche

Un homme et une femme ont été tués à l'arme blanche hier après-midi dans un restaurant asiatique d'une zone industrielle de Chambéry. La piste du différend privé autour d'un couple est envisagée selon les premiers éléments de l'enquête. L'auteur présumé a été interpellé. L'enquête a été confiée au commissariat de Chambéry et à la PJ de Lyon.

SEINE-ET-MARNE

Tentative de braquage d'un supermarché

Trois malfaiteurs ont tenté de braquer un supermarché de Provins et retenu une quinzaine de salariés, hier matin avant de prendre la fuite une heure plus tard. Le RAID était sur place.

ROYAUME-UNI — *enquête*

Manchester : le réseau djihadiste démantelé

Les investigations se poursuivent à Manchester. Photo AFP

Une « bonne partie » du réseau djihadiste derrière l'attentat de Manchester a été démantelée, a annoncé hier le responsable de l'anti-terrorisme britannique. La police a fait des progrès « immenses » dans l'enquête et continue à explorer des pistes « importantes », a précisé Mark Rowley, tout en annonçant que d'autres arrestations étaient « probables ».

Hier, deux autres suspects ont été arrêtés à Manchester et neuf hommes étaient en garde à vue dans le cadre de l'enquête.

L'attentat-suicide, revendiqué par Daech, commis à la sortie d'un concert de la chanteuse pop Ariana Grande par un jeune Britannique d'origine libyenne, Salman Abedi, a fait vingt-deux morts, dont des enfants, et 116 blessés dont soixante-six sont encore hospitalisés, vingt-trois dans un état critique, selon un nouveau bilan.

L'enquête a révélé qu'Abedi, 22 ans, né à Manchester de parents libyens ayant fui le régime de Mouammar Kadhafi, avait baigné dans un contexte familial djihadiste. La bombe qu'il a utilisée était un engin artisanal puissant équipé d'un détonateur sophistiqué que le jeune kamikaze n'a très vraisemblablement pas conçu seul, selon des experts. Selon Le Times, Abedi aurait préparé l'attentat depuis au moins un an, achetant les composants de la bombe dans des magasins de Manchester. Selon son entourage, le kamikaze était animé par un désir de « vengeance » après qu'un ami d'origine libyenne a été tué en 2016 à Manchester.

Ariana Grande promet de revenir

Après la polémique sur les « fuites » d'informations sur l'enquête dans les médias américains, le secrétaire d'État américain Rex Tillerson a effectué une visite éclair à Londres hier. Il s'est dit confiant que « la relation spéciale » entre les deux pays « surmonterait » cet incident « particulièrement malheureux ».

Au Royaume-Uni, la vie reprend son cours dans un climat transformé par la mise du pays en état d'alerte terroriste maximal. Suspendue après l'attentat d'un commun accord entre la Première ministre et le chef de l'opposition travailliste Jeremy Corbyn, la campagne électorale a repris.

Par ailleurs, la star américaine Ariana Grande a publié un long message sur Twitter hier soir. « Nous ne laisserons pas cela nous diviser. Nous ne laisserons pas la haine gagner », y écrit-elle notamment. La chanteuse promet également qu'elle sera de retour à Manchester pour un concert de charité en faveur des victimes de l'attentat.

POLOGNE — *la loi votée*

La pilule du lendemain sur ordonnance

Les droits des femmes semblent obséder les ultraconservateurs au pouvoir en Pologne : dans la nuit de mercredi à jeudi, le Parlement, dominé par le parti conservateur et nationaliste Droit et Justice (PiS) au pouvoir, a voté une loi limitant l'accès à la pilule du lendemain. Ce contraceptif ne sera désormais accessible que sur ordonnance médicale. Autrement dit, en cas d'accident, ce dispositif d'urgence ne sera disponible qu'après une prise de rendez-vous et une consultation chez le médecin. Un retour en arrière alors que le précédent gouvernement libéral avait supprimé cette condition, conformément à une règle européenne.

Le parti dirigé par Jarosław Kaczynski, qui a obtenu la majorité absolue lors des législatives d'octobre 2015, poursuit ainsi sa révolution conservatrice. En février, il décidait de stopper toutes les aides publiques aux familles devant procéder à de coûteuses fécondations in vitro pour procréer. Alors qu'on estime que 20 à 25 % des familles occidentales ont des problèmes de fertilité.

Fin 2016, il avait même osé l'interdiction du droit à l'avortement. Avant de faire marche arrière devant la pression populaire et des cortèges monstres de plusieurs dizaines de milliers de personnes.

SYRIE

Des fillettes jouent Blanche-Neige dans leur ville assiégée

À Douma, fief rebelle assiégé situé près de Damas, des écolières déguisées en Blanche-Neige et les sept nains ressuscitent sur scène un monde merveilleux, depuis longtemps oublié du fait de la guerre. Les treize fillettes ont répété pendant des mois, en anglais, le célèbre conte des frères Grimm. Profitant du calme relatif régnant depuis un accord de « désescalade » conclu début mai, une première représentation a eu lieu cette semaine, dans une salle pleine à craquer. Mais pendant le spectacle, deux explosions se sont fait entendre, rappelant que la guerre n'est jamais loin. Photo AFP

DIPLOMATIE — *réunion du g7 en italie, hier et aujourd'hui*

Lourd climat sur Taormina

Les États-Unis suspendaient toujours hier soir leur décision sur l'Accord de Paris sur le climat. Le G7 a cependant alerté les géants d'internet contre la propagande terroriste.

Donald Tusk, le président du Conseil européen, avait prévenu dès avant l'ouverture des hostilités, hier matin à Taormina : « Il n'y a aucun doute que ce sera le sommet du G7 le plus difficile depuis des années. » Et c'est bien le cas, à en juger par la première journée, plombée par un dérapage verbal et un blocage sur le climat, tous deux venus de Donald Trump.

Trump : « mauvais » Allemands

Le dérapage, pour commencer : « Les Allemands sont mauvais, très mauvais », avait déclaré le président américain la veille, lors de sa rencontre avec des dirigeants européens. « Regardez les millions de voitures qu'ils vendent aux États-Unis. Horrible. Nous allons arrêter ça. » Les propos, révélés hier matin par la presse allemande, ont aussitôt été renvoyés à « un problème de traduction »...

Plus grave, le blocage américain sur l'Accord de Paris contre le réchauffement climatique. Donald Trump, qui avait durant la campagne annoncé le retrait de son pays de l'Accord, a reporté sa décision après ce déplacement en Europe. Le président américain « va faire un effort pour comprendre la position européenne », a assuré son conseiller économique Gary Cohn, avant la réunion. Cela n'a pas suffi. « L'administration américaine a une réflexion interne sur la question, et les autres pays en ont pris acte », commentait hier soir la présidence italienne. Il est possible que le sujet ne soit même pas évoqué dans les conclusions du sommet, publiées aujourd'hui, la France préférant le silence à la réticence.

Alerte sur les migrants

Les Sept se sont en revanche, quelques jours après l'attentat de Manchester, entendus sur le développement de la coopération contre le terrorisme. Et notamment pour mobiliser les géants d'internet contre la propagande terroriste : « Le G7 appelle les fournisseurs d'internet et les réseaux sociaux à accroître substantiellement leurs efforts pour résoudre le problème des contenus terroristes », affirme leur déclaration commune.

Les conclusions sont également très attendues sur deux autres sujets polémiques : les migrations, avec une forte augmentation depuis le début de l'année des arrivées sur les côtes italiennes, et d'abord en Sicile où se tient le G7 ; et le commerce international, sous la menace protectionniste de Donald Trump, mais indispensable à une croissance mondiale encore timide.

Le sommet s'élargit aujourd'hui avec les organisations internationales (Banque mondiale, FMI...) et cinq dirigeants africains. Emmanuel Macron, qui poursuit sa découverte du rituel des grands sommets internationaux, a dès hier rencontré le président du Niger.

F.B.

De gauche à droite : Jean-Claude Juncker (Commission européenne), Shinzo Abe (Japon), Angela Merkel (Allemagne), Paolo Gentiloni (Italie), Emmanuel Macron (France), Donald Trump (États-Unis), Theresa May (Royaume-Uni) et Justin Trudeau (Canada). Photo AFP

Egypte : des dizaines de coptes tués

Les chrétiens ont de nouveau été visés en Égypte où au moins vingt-huit personnes dont de nombreux enfants ont été tuées hier par des hommes armés et masqués alors qu'ils se rendaient en bus dans un monastère copte. Selon le ministère de l'Intérieur, les assaillants étaient à bord de trois pick-up quand ils ont attaqué le bus. Ils ont ouvert le feu « à l'arme automatique » avant de prendre la fuite. Au moins vingt-cinq personnes ont aussi été blessées. Al-Azhar, prestigieuse institution de l'islam sunnite basée au Caire, a rapidement condamné l'attaque qui a eu lieu à la veille du début du ramadan, le mois de jeûne musulman. Cette nouvelle attaque n'a pas été revendiquée dans l'immédiat mais survient après plusieurs attaques perpétrées depuis six mois par Daech : un double attentat suicide contre deux églises coptes (quarante-cinq morts) au nord du Caire début avril et une autre attaque suicide contre une église en plein cœur de la capitale (vingt-neuf morts) en décembre. Après la double attaque du jour des Rameaux, le président égyptien Abdel Fattah al-Sissi avait déclaré l'état d'urgence pour trois mois.

Les forces égyptiennes ont frappé hier un camp d'entraînement djihadiste en réponse à cette attaque a annoncé le président al-Sissi.

ÉTATS-UNIS — *le débat sur la peine de mort relancé*

Alabama : le « Houdini » des couloirs de la mort a été exécuté

Le prisonnier de 75 ans n'a pas pu échapper à son huitième rendez-vous avec la mort. Après avoir réussi à sept reprises à faire reporter son exécution, le prisonnier condamné à mort pour le meurtre sur commande du mari de sa maîtresse en 1982 a reçu une injection létale dans la nuit de jeudi à vendredi.

Il avait échappé sept fois à son exécution. La huitième a été la bonne. Tommy Arthur, 75 ans, a été exécuté dans la nuit de jeudi à vendredi aux États-Unis, 35 ans après le meurtre pour lequel il était condamné à mort. Le septuagénaire avait été surnommé le « Houdini » des couloirs de la mort, en comparaison avec le célèbre magicien américain qui se libérait de toutes ses chaînes ou cellules.

Tommy Arthur a été déclaré mort à 0 h 15 (heure locale) après avoir reçu une injection létale à la prison d'Atmore (Alabama). Auparavant, il avait pu dire adieu à ses enfants, en leur demandant pardon « d'avoir échoué à être un bon père ». La Cour suprême avait suspendu l'exécution jeudi soir une heure avant l'heure fatidique, à la suite d'une requête de dernière minute déposée par ses avocats.

Un meurtre pour 10 000 dollars

Ses défenseurs critiquaient l'utilisation d'un sédatif inefficace qui risquait de faire souffrir leur client. En décembre, dans la même prison, un condamné à mort avait toussé pendant les treize premières minutes de son exécution. La Cour suprême a finalement rejeté leur requête dans la nuit.

Tommy Arthur avait été condamné pour le meurtre sur commande du mari de sa maîtresse en février 1982. Sa condamnation a été annulée deux fois en appel pour des motifs constitutionnels mais il a été de nouveau jugé coupable à deux reprises. Tommy Arthur avait demandé au dernier jury de le condamner à mort. Il n'a ensuite cessé de clamer son innocence.

Sa maîtresse avait d'abord raconté qu'un cambrioleur noir avait tué son mari avant de la violer. Elle a reconnu par la suite avoir demandé à Tommy Arthur d'assassiner son mari contre 10 000 dollars de l'assurance-vie.

Son époux avait été tué pendant son sommeil, d'une balle tirée dans l'œil droit. Tommy Arthur était un récidiviste. Il était en liberté surveillée après avoir été condamné à de la prison pour avoir tué sa belle-sœur en 1977, également d'une balle dans l'œil droit. Il avait plaidé un geste accidentel, dû à l'alcool.

1 440 prisonniers exécutifs depuis 1976, 20 en 2016

L'exécution de Tommy Arthur relance le débat sur la peine de mort aux États-Unis. C'est le douzième condamné à mort exécuté depuis le début de l'année. Depuis le rétablissement de la peine de mort en 1976, plus de 1 440 prisonniers ont été exécutés.

Mais seulement 20 en 2016, le nombre le plus faible depuis 1991. Près de 2 900 détenus attendent dans les couloirs de la mort des prisons américaines, dont 700 en Californie qui n'a exécuté personne depuis 2006. Selon Amnesty International, 150 condamnés à mort ont été innocentés depuis 40 ans aux États-Unis.

Les abolitionnistes gagnent du terrain. Dix-huit États ont aboli la peine capitale, dont cinq depuis 2007. Moins d'un Américain sur deux se dit favorable à la peine de mort. Ils étaient 80 % il y a 20 ans, en pleine vague criminelle. La peine capitale a toutefois encore des supporters, comme l'ont montré trois référendums organisés lors de la présidentielle de novembre 2016. En Californie, les électeurs ont décidé de ne pas l'abroger. Au Nebraska, ils ont annulé une loi de 2015 qui l'abolissait. Dans l'Oklahoma, ils ont interdit aux tribunaux de qualifier la peine capitale de « châtiment cruel ».

Luc CHAILLOT

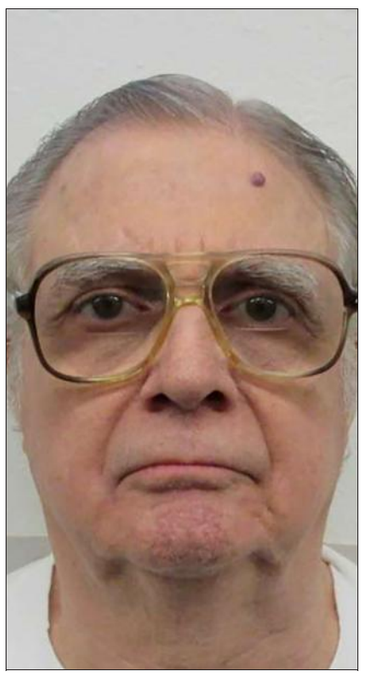

Tommy Arthur a échoué dans son ultime recours devant la Cour suprême des États-Unis, une heure avant son exécution programmée. Photo AFP

ÉTATS-UNIS — *treize ans après*

Zuckerberg enfin diplômé d'Harvard

Le fondateur de Facebook, Mark Zuckerberg, 33 ans est revenu à l'université d'Harvard – où il a lancé son gigantesque réseau social –, pour recevoir son diplôme *honoris causa* de docteur en droit, treize ans après son départ. Sa visite a été accompagnée de plusieurs photos nostalgiques sur Facebook, notamment lorsqu'il a remis les pieds dans ce qui fut sa chambre universitaire, ou encore lorsqu'il a posé avec ses parents : « Maman, je t'avais toujours dit que je reviendrai et que j'aurai mon diplôme », peut-on lire en légende. L'étudiant Zuckerberg avait créé Facebook sur ce campus du Massachusetts, qu'il a quitté en mai 2004... sans diplôme. Depuis, son projet est devenu l'une des plus importantes capitalisations boursières au monde et son réseau compte 2 milliards de membres.

Mark Zuckerberg a interpellé les étudiants venus l'écouter : « Je suis là pour vous dire que trouver votre voie n'est pas suffisant. C'est au tour de notre génération de construire de grandes choses. Il ne s'agit pas seulement de créer le progrès, mais de créer du sens ». L'un des plus grands défis auxquels la nouvelle génération va se heurter, selon lui, est « le niveau d'inégalité des richesses : il y a quelque chose qui cloche dans notre système quand on voit que je peux partir d'ici et gagner des milliards de dollars en 10 ans, pendant que des millions d'étudiants ne peuvent même pas rembourser leurs prêts », a-t-il déploré, lançant un appel à « explorer des idées comme le revenu universel de base pour s'assurer que tout le monde a une assise pour essayer de nouvelles idées ».

Le fondateur de Facebook a reçu son diplôme de docteur en droit. Photo AFP

ENQUÊTE — *incendie*

Egyptair : un Iphone à l'origine du crash ?

Et si un simple appareil Apple, de type Iphone ou Ipad, avait provoqué le crash du vol MS 804 d'EgyptAir entre Paris et Le Caire, disparu en Méditerranée le 19 mai 2016 avec soixante-six occupants (dont quinze Français) ? Les enquêteurs en charge d'élucider les causes de l'accident travaillent sérieusement sur cette piste.

On sait qu'un incendie s'est déclenché dans la cabine de pilotage, et il pourrait avoir été déclenché par l'un de ces appareils. Avant le décollage, le copilote avait en effet déposé son iPhone 6S et son iPad mini 4 sur le tableau de bord, comme l'avait découvert la section de recherche de la gendarmerie des transports aériens en analysant les images des caméras qui scrutaient le cockpit de l'appareil garé à son poste de départ à l'aéroport de Roissy.

L'objectif des enquêteurs, qui effectuent une série de tests sur des modèles Apple identiques, est de savoir s'ils ont pu s'enflammer, causant une perte de contrôle de l'avion. Ils doivent rendre leur rapport avant fin septembre.

Trois experts judiciaires, un chercheur du CNRS, un docteur en physique des solides du ministère des Armées et une ingénieure spécialistes des piles et des batteries du même ministère ont été nommés par la justice française, rapportait hier Le Parisien.

Apple s'est dit prêt à répondre à toutes les questions des enquêteurs et assure qu'elle teste « rigoureusement [ses] produits afin de [s'] assurer qu'ils sont conformes aux standards internationaux de sécurité voire les dépassent ».

EN BREF

Jared Kushner, est aussi le conseiller du président américain. Photo AFP

ÉTATS-UNIS

Affaire russe : le gendre de Trump visé par l'enquête

Jared Kushner, le gendre et proche conseiller du président américain Donald Trump, fait partie des personnes visées par l'enquête du FBI sur les ingérences russes dans l'élection présidentielle. Le mari d'Ivanka Trump n'est pas forcément suspecté d'avoir commis un délit, mais il a participé à plusieurs réunions après l'élection présidentielle. Au cœur de cette enquête se trouve l'ancien conseiller à la sécurité nationale, Michael Flynn, sous le coup d'une injonction du Congrès et accusé d'avoir reçu des paiements non déclarés de la part d'entités russes. Il a fait valoir son droit au silence.

AFGHANISTAN

Nouvelle attaque meurtrière

Nouvel assaut sanglant des talibans contre les positions de l'armée et de la police afghane. Dans la nuit de jeudi à hier, un raid s'est soldé par au moins quinze soldats tués dans leur base dans le district de Shah Wali Kot. Une soixantaine d'hommes environ, fauchés sur leurs barrages ou dans l'enceinte même des bases militaires, ont été tués depuis lundi dans la seule province de Kandahar (sud), dans des attaques coordonnées. Le 21 avril, plus de 135 jeunes recrues avaient été abattues dans la grande base près de Mazar-i-Sharif (Nord).

SYRIE

80 membres de familles de djihadistes tués par la coalition

Un nouveau bombardement aérien de la coalition dirigée par Washington a fait au moins quatre-vingt morts, dont trente-trois enfants, hier à l'aube, parmi les familles de combattants du groupe jihadiste État islamique (EI) dans une ville de l'est de la Syrie sous contrôle de Daech depuis 2014. Ce nouveau raid intervient quelques heures après la mort de trente-sept civils, en majorité des membres de familles de jihadistes, dans cette même ville et également dans un bombardement de la coalition jeudi soir, selon l'Observatoire syrien des droits de l'Homme.

BRÉSIL

Brasilia : Michel Temer retire l'armée

Son décret controversé n'aura pas tenu 24 heures : le président brésilien Michel Temer a retiré jeudi les troupes déployées la veille pour contenir des manifestations violentes ayant rassemble entre 45 000 et 100 000 personnes. Un revirement qui renforce la sensation de fragilité de son gouvernement. Cette mesure extrême avait déclenché une pluie de critiques dans un pays encore marqué par les années. Quarante-neuf personnes ont été blessées, dont une par balle, sept ont été arrêtées et huit ministères ont été détériorés.

TCHÉTCHÉNIE

Persécutions d'homosexuels : une mission envoyée

Le Conseil de l'Europe a été informé par les autorités russes de l'envoi en Tchétchénie d'une mission chargée d'enquêter sur les persécutions contre les homosexuels et a salué cette décision. Fin mars, une enquête du journal indépendant Novaïa Gazeta a révélé que les homosexuels sont devenus la cible des autorités en Tchétchénie. Selon le journal, les autorités locales ont arrêté et torturé plus de 100 homosexuels. Certains, parvenus à fuir à Moscou, ont affirmé avoir été battus et détenus « dans une prison non-officielle ».

FAITS DIVERS — metz

Elle s'ouvre les veines au tribunal

Déçue de la décision rendue jeudi par un magistrat dont elle espérait qu'il libérerait son compagnon, Fatima sort un couteau et se blesse.

« Elle semblait normale et inoffensive », décrit Me Priscilla Meunier-Garelle à propos de cette jeune femme de 29 ans assise dans son dos lors de l'audience du juge des libertés et de la détention (JLD), jeudi matin au tribunal de Metz, consacrée aux justiciables étrangers en situation irrégulière. Fatima, 29 ans, est seule à assister aux débats publics des cinq cas examinés dont celui de son compagnon qu'elle espérait justement voir depuis son placement au centre régional de rétention administrative (Cra) de Metz.

Mais cet homme, un ressortissant algérien dont elle dit porter l'enfant, n'est pas là. Il aurait eu trop mal au dos pour venir et son absence place l'affaire en dessous de la pile du jour pour libérer plus vite les interprètes et les escortes qui repartent avec les retenus d'accord pour comparaître.

La salle est vide lorsque arrive le cas qui intéresse tant Fatima. Elle avait demandé à Me Meunier-Garelle de plaider la remise en liberté de son amoureux. Sans passeport valide, mais avec un casier judiciaire et trois alias invérifiables, il n'avait aucune chance d'échapper à une seconde prolongation de sa rétention avant une prochaine reconduite à la frontière. « Je l'ai prévenue que ce serait compliqué », rapporte l'avocate qui plaide l'impossible « parce qu'elle m'a touchée […] Je ne lui ai pas donné de faux espoirs ». La décision tombe. La rétention est prolongée. Fatima « perd pied », dit Me Meunier-Garelle et sort un couteau. « Elle n'a menacé personne », mais voulait mourir « parce qu'on l'empêchait de vivre avec l'homme qu'elle aime […] On a eu peur », témoigne l'avocate qui partage le même effroi avec sa consœur et adversaire de la préfecture, la greffière et la magistrate.

Un couteau dissimulé sur elle

La jeune femme s'ouvre alors le poignet gauche. Des coups de fil alertent la police et les sapeurs-pompiers qui évacuent Fatima.

Revenue hier au palais, elle est interpellée par la police à 16h25 et placée en garde à vue dans le cadre d'une enquête de flagrance demandée par le parquet.

Une question reste soulevée. Comment cette jeune femme a pu pénétrer dans le tribunal avec un couteau de cuisine dissimulé sur elle ? Selon nos informations, l'agent de sécurité en poste ce jour-là confirme avoir fait son travail et le passage de Fatima sous le portique de détection. Un dispositif mis en place après l'agression au couteau du juge Noris, commise par Fathia B. le 5 juin 2007, alors que le magistrat tenait une audience d'assistance éducative assis à son bureau dans le même tribunal.

Frédéric CLAUSSE

après le meurtre de sa fille mardi à dolving

« Pour Alizée, je me dois de ne rien lâcher »

Mardi, une mère de famille désespérée étouffait sa fille de 9 ans à Dolving. Frédéric Lux, le père d'Alizée, est un homme en colère. Aucune de ses alertes n'a été prise au sérieux. Aujourd'hui, il demande toute la vérité.

Les paroles sont dures. À la hauteur du drame qui s'est joué mardi matin au milieu de la campagne du pays de Sarrebourg (lire *RL* de mercredi). Ce jour-là à Dolving, Frédéric Lux a perdu sa fille de 9 ans, Alizée. Elle a été tuée par Muriel Schroer, sa mère autant isolée que désespérée, avec qui il était séparé depuis 2008, un an et demi après la naissance de la petite victime. La mère de famille a tenté de se suicider en se coupant les veines ; elle est toujours hospitalisée.

« C'est la haine qui me fait tenir ! », lâche le Mosellan qui habite dans le Sud, près de Carcassonne. Depuis début 2014, lorsque les premières non-présentations d'Alizée par sa mère ont commencé, ses alertes auprès des autorités sont restées lettres mortes. « Durant tout ce temps, pas une personne, pas une, n'a pris ma défense pour la sauvegarde d'Alizée ! », s'indigne-t-il.

« Je n'ai jamais cessé de me battre pour ma fille », insiste-t-il. Sans résultat. Car au petit jeu du poker menteur et des plaintes croisées, le bénéfice du doute va souvent à la maman. « Tout le monde doit savoir ce qui s'est passé pour moi, pour que ça ne se reproduise plus », assure Frédéric Lux. « Beaucoup de monde parle de protéger les papas ou les mamans, mais personne ne parle de protéger les enfants ! »

Le corps sans vie d'Alizée a été découvert mardi, à Dolving. La fillette a été étouffée par sa mère. Photo Laurent MAMI

« La justice aussi a tué ma fille ! »

Désillusion après désillusion, il a minutieusement constitué un dossier extrêmement riche et documenté que nous avons pu consulter sur chacune des étapes de son parcours judiciaire, avec comme enjeu la vie de la petite Alizée.

« J'ai déposé plainte pendant trois ans, me suis rendu chaque quinzaine à la gendarmerie et des dizaines de fois au commissariat de police, en indiquant que Muriel avait des tendances suicidaires et que ça allait mal finir. Je suis même allé jusqu'à la ministre de la Justice, à l'époque Mme Taubira. Personne n'a bougé ! La justice aussi a tué ma fille ! »

Frédéric Lux n'a plus vu Alizée depuis février 2014, perdant même sa trace fin 2015, installée à l'insu de tous en Moselle-Sud. Les dernières nouvelles ont été l'annonce de la mort d'Alizée, mardi, par les gendarmes de Sarrebourg. « Aujourd'hui, j'ai perdu ma fille à jamais », déplore-t-il.

Désormais, Frédéric Lux compte déposer plainte pour meurtre et mettre en avant son dossier. « Des milliers de pères sont dans mon cas », souligne-t-il. « Chaque samedi matin, les gendarmeries et commissariats sont remplis de pères qui viennent déposer plainte pour non-présentation d'enfant. Je me dois pour Alizée de ne rien lâcher, pour que toute la vérité soit faite sur cette histoire et que justice soit rendue. »

V. D.

EN BREF

Enfant brûlé : toujours dans un état grave

L'enfant de 3 ans et demi qui a été très grièvement brûlé jeudi soir à Ham-sous-Varsberg, près de Creutzwald, est toujours dans un état jugé très préoccupant. Le garçonnet est pris en charge au centre de traitement des grands brûlés enfants de Nancy-Brabois, où il a dû être héliporté le soir même en raison de ses blessures importantes.

Selon les premiers éléments de l'enquête dirigée par les gendarmes de la compagnie de Boulay, il semble que l'enfant ait été victime d'une explosion provoquée accidentellement par le père de famille à la suite de l'utilisation de produits inflammables destinés à allumer un barbecue.

Le père a été légèrement brûlé aux avant-bras mais son fils, juste à côté, a été bien plus sérieusement touché. Il a fallu l'intervention des voisins, alertés par les cris du père et du fils, pour étouffer les flammes qui avaient pris sur ses vêtements.

Le Smur de Forbach ainsi que les sapeurs-pompiers de Creutzwald et de Saint-Avold avaient été dépêchés sur place pour prodiguer les premiers soins. À l'arrivée des secours, l'enfant était conscient mais présentait des brûlures importantes au visage, sur le torse, les bras et une partie des jambes.

Une dame de 87 ans échappe à la noyade

Hier en milieu d'après-midi, une dame âgée de 87 ans, demeurant à L'Hôpital, a choisi d'aller faire quelques brasses dans l'étang de Mittersheim. La température de l'eau affichait 21°. À 10 m de la plage, elle a eu un malaise et a commencé à sombrer. Elle doit sa survie à la présence de son fils qui nageait à proximité, mais également à celle d'autres baigneurs. La scène n'a pas échappé aux nombreux touristes allongés sur le sable à ce moment de la journée. Elle a suscité l'émoi que l'on devine, en raison notamment de la présence de nombreux gendarmes et sapeurs-pompiers.

Un nourrisson sauvé par un passant

Alors qu'elle donnait paisiblement le biberon à son nourrisson âgé de deux mois et demi, rue de Belgique à Vandœuvre, jeudi vers 17h, une maman a eu la peur de sa vie. Le bébé a soudainement fait une fausse route et commençait à s'étouffer. Un passant est intervenu rapidement en appliquant la méthode de Heimlich et a sauvé le bambin.

Pic de pollution à l'ozone au Luxembourg

Dimanche et lundi, MeteoLux prévoit des températures de 32° en journée, 30° aujourd'hui au Luxembourg. Mais l'administration de l'environnement a refroidi l'ambiance hier. Elle a émis un bulletin d'alerte concernant une possible pollution à l'ozone au Grand-Duché.

Pour rappel, l'ozone est un gaz irritant qui est produit par l'interaction du rayonnement UV solaire sur des produits chimiques issus des gaz d'échappement, notamment. Ce week-end, les conditions climatiques ne permettront pas à l'ozone de se disperser. Ainsi, l'Administration de l'environnement estiment qu'un dépassement du seuil de pré-information à la population de 160 microgrammes/m³ aura vraisemblablement lieu localement dès ce samedi après-midi. L'État pourra alors prendre des dispositions comme la réduction de la vitesse sur les routes et autoroutes du pays.

Le grand « nettoyage » de l'air devrait avoir lieu lundi, avec l'arrivée d'orages.

RÉSIDENCE ÉTUDIANTE

Découvrez les bonnes clés pour faire fructifier votre argent !

HENRION CGPI

✆ 03 87 30 86 19

813419100

Orias n°08040619

JUSTICE — nancy

Arrêté au péage avec un fusil à pompe

Comme son homologue des douanes, l'école de gendarmerie doit certainement proposer un module « Parfaire son flair ». Les militaires basés sur l'A31 au péage de Gye, près de Toul, ont en effet eu le nez creux, mercredi, quand ils ont fait stopper un Volkswagen Tiguan. À son bord, cinq personnes et une sixième, endormie dans le coffre. John, 18 ans, roupille à côté d'un fusil à pompe, d'une feuille de boucher et d'une batte de base-ball…

Hier à la barre, jugé en comparution immédiate, il glisse la version livrée aux gendarmes. Originaire d'Aurillac, il montait avec plusieurs membres de sa famille pour résoudre un différend avec une autre fratrie, originaire, elle, de Sarreguemines. Une nébuleuse histoire de rupture conjugale. Et comme il avait entendu dire que les Lorrains pouvaient être armés… « J'ai eu peur. J'ai pris ces armes juste pour impressionner. Au cas où. Au pire, j'aurais juste tiré en l'air. » Dans la voiture, personne ne savait qu'il était armé.

« Mais pourquoi prendre les munitions ? », questionne la présidente. « C'était avec dans la caravane, j'ai tout pris en même temps », répond le jeune homme au casier vierge. Le procureur requiert trois mois de prison ferme, avec mandat de dépôt, évoque un « règlement de comptes à OK Corral ».

« Cela a plutôt un petit côté Roméo et Juliette, avec ces deux familles qui se déchirent », glisse Me Vaxelaire qui évite le mandat de dépôt à son client : trois mois ferme avec interdiction de détenir ou transporter une arme.

Eric NICOLAS

metz

Mort à 24 ans pour une broutille

Cyril Zilli a succombé jeudi soir au foyer Adoma de la rue Dembour, à Metz, à un coup de couteau donné par son agresseur présumé qui l'avait pourtant hébergé la veille dans sa chambre.

C'est dans ce couloir du foyer Adoma qu'est morte la victime. Photo RL

Une couverture de survie, des gants à usage unique, les emballages du matériel médical utilisé par les secours jonchent le béton de ce fond de couloir du cinquième et dernier étage du foyer Adoma de la rue Dembour à Metz, près de la gare, où une flaque de sang séché atteste encore de l'agonie de Cyril Zilli.

Évacué par une fenêtre sur un brancard que la grande échelle des pompiers a ramené au sol, le jeune homme de 24 ans n'a pas survécu longtemps au coup de couteau que Abdelmagid, un natif de Créhange de 55 ans, lui a asséné dans l'abdomen vers 20h40, jeudi au cours de la soirée. « On nous a dit, vous ne touchez à rien. Depuis hier, c'est comme ça », déplorent les résidents qui ont littéralement respecté la consigne.

Il avait dormi la veille chez son agresseur

« Ça me fait chier qu'il soit mort, parce que c'était un bon gars », raconte un locataire qui, tout en comprimant la plaie de la victime, lançait un « dégage ! » à l'agresseur présumé. Le ton aurait été suffisamment comminatoire pour qu'il recule. « Il était interdit de venir ici », précise un copain. Trop d'embrouilles. Celle-là, fatale, est la plus grave que cet étage ait eu à supporter. « On habite dans une résidence sociale où, quand il y a des problèmes, on les règle avec des claques. Jamais avec une arme. » Les images de ce coup porté choquent ces garçons qui en ont pourtant vu bien d'autres.

Ils comprennent d'autant moins le drame que Cyril Zilli « avait dormi la veille (ou l'avant-veille, ce n'est pas très clair) chez le monsieur qui l'a suriné », raconte un témoin. Le jeune SDF originaire de Thionville a même laissé des effets dans la chambre du quinquagénaire qu'il est donc revenu voir jeudi soir.

« Ça a fait Beyrouth dans sa tête »

Leur rencontre se déroule en partie dans la cuisine commune de l'étage sous les regards des uns et des autres occupés à leur tambouille, attentifs à ce que rien ne brûle dans les casseroles et que le ton ne déborde pas non plus. Pour cela, il a fallu séparer la victime de son protecteur de la veille et agresseur du jour. Abdelmagid regagne sa chambre numéro 118. Cyril passe à proximité. Les témoins interprètent ce moment comme si le meurtrier présumé, croyant à une reprise de l'algarade, aurait voulu s'en préserver en prenant et en se servant d'un couteau de cuisine contre son adversaire. Mais il ne faisait que passer et se rendait en réalité un peu plus loin, chez un ami du fond du couloir, là où il a vécu ses dernières minutes.

« Héroïne plus cocaïne plus alcool, ça a fait Beyrouth dans sa tête », illustre un habitant du cinquième étage, à quelques portes de celle d'Abdelmagid dont ses voisins ne se souviennent plus de son arrivée qui daterait selon eux de quelques années déjà.

Interpellé puis placé en garde à vue pour homicide volontaire, Abdelmagid a été entendu hier par les enquêteurs de la brigade de recherches criminelles de la sûreté départementale. Le parquet a prolongé son séjour entre leurs mains pour vingt-quatre heures supplémentaires.

Frédéric CLAUSSE

SÉCURITÉ — metz

Menace de grève chez les pompiers

Les tags sur les véhicules n'étaient que les prémices d'un mouvement de fond. En colère, les pompiers messins annoncent une grève jeudi.

Les mots écrits à la peinture blanche s'étirent sur une dizaine de véhicules. Depuis jeudi, la colère des sapeurs-pompiers de la caserne de Metz s'affiche en grand. Une partie de la nuit de jeudi à vendredi, la direction du Service départemental d'incendie et de secours de la Moselle a préféré tenir ces ambulances et camions tagués hors du service, et loin des yeux. Laissant vingt-cinq professionnels au repos forcé. Et laissant les casernes de Montigny-lès-Metz et Hagondange se débrouiller avec les interventions du secteur messin. « Un scandale », critiquent les syndicats.

« Un temps de travail destructeur »

Hier, le travail a repris au centre de secours. Cette fois, les véhicules peinturlurés ont fait le tour de l'agglomération, avec les motifs de la grogne énoncés sans ambiguïté. Les professionnels messins se plaignent des changements annoncés par leur direction. Cela concerne principalement le rythme de travail.

Pour simplifier, les hommes du rang s'attachent à une chose : les conséquences pour la sécurité des citoyens. « Depuis quinze ans, le nombre d'interventions a doublé là où les effectifs ont stagné. La sollicitation a augmenté de 50 % sur cette période, selon un rapport. […] Les pompiers sont épuisés ; la qualité des secours se dégrade », écrivent la CGT et la CFDT dans un communiqué commun. « Nos élus et l'administration n'ont jamais pris la mesure de la situation. Au contraire, pour remédier au manque d'effectifs, le Sdis de la Moselle envisage de mettre en place un temps de travail destructeur pour les pompiers professionnels afin de répondre aux hypothétiques disponibilités des pompiers volontaires : le monde à l'envers ! »

Des sapeurs-pompiers ont distribué hier des tracts rue Serpenoise pour alerter de la situation. Et un préavis de grève reconductible a été déposé le même jour. S'ils ne sont pas entendus d'ici là, les effectifs messins seront clairsemés le 1er juin.

Nous avons voulu interroger la direction du Sdis sur l'ensemble de ces sujets ; on nous a demandé de retenter notre chance lundi.

K. G.

metz

Agression homophobe : le difficile retour à la vie des victimes

Que reste-t-il à Jean Toniolo et Christophe Trépaut de l'agression homophobe subie le 18 décembre dernier à Metz ? De la souffrance, des difficultés à reprendre pied. Et un fort ressentiment : l'auteur principal court toujours.

Quelque chose a changé chez lui. Dans le regard de Christophe Trépaut se lit une souffrance sourde. À moins que cela soit de la terreur. Les deux, peut-être. Depuis l'agression homophobe dont il a été victime avec son ami Jean Toniolo, le 18 décembre 2016 entre le palais de justice de Metz et une discothèque appréciée par la communauté gay, le quadragénaire vit quasiment reclus dans leur maison d'Homécourt. Il fuit les gens, le bruit, la société.

« Tout me fait penser à l'agression. Je ne peux plus croiser quelqu'un avec une capuche sur la tête, par exemple. C'est dur… », souffle-t-il. Dur de se reconstruire après avoir été frappé au sol par cinq individus. Dur de ne pas sortir des problèmes de santé après avoir été polyfracturé. Dur aussi de savoir que son principal agresseur se trouve toujours dans la nature.

Christophe Trépaut se sent piégé, pris dans un cercle infernal. Il va mal parce que l'affaire judiciaire n'avance pas comme il le souhaite. Il va mal parce qu'il ne peut pas travailler et reprendre son activité dans son salon de coiffure. Mais puisqu'il va mal, comment imaginer retravailler… « J'ai dû être réopéré de la cloison nasale après une première opération ratée. Tant que ce n'est pas consolidé, je ne peux pas respirer un certain nombre de produits comme l'ammoniaque… » Il espère revenir dans son salon début juin. Jean Toniolo, élu à la mairie locale, sera officiellement de retour au bureau dans quelques jours aussi. Leurs maux sont aujourd'hui psychologiques.

« L'interpellation du 5e homme m'apaiserait »

« Je n'ai pas le choix, il faut que je retourne au salon, confie l'artisan. Il y va de sa survie. » De la sienne, un peu aussi. Son compagnon le croit : « Cela va lui faire du bien, c'est sûr. Il faut qu'il, que l'on reparte de l'avant. »

Apprendre l'arrestation de l'homme qui s'est jeté sur lui serait la meilleure thérapie. « Quatre personnes ont été interpellées début janvier, deux sont en prison mais il manque le principal. » L'individu est un coutumier des longues mises au vert. « J'en ai besoin, assure Christophe Trépaut. Ça sera le moyen de tourner la page et de penser à autre chose. Je crois que c'est la seule chose qui m'apaiserait. »

Mais l'enquête n'avance pas. Les victimes n'ont plus aucune nouvelle de la juge d'instruction. Les griefs sont multiples : « Nous avons l'impression que tout n'est pas fait pour retrouver la personne recherchée », critique leur avocat, Me Xavier Iochum. « Et puis, on a une victime principale pour laquelle ont été demandées des expertises médicales. Elles n'ont pas été notifiées et ça la fragilise, ça fragilise son activité car cela empêche toute indemnisation. Ce n'est pas normal. »

Christophe Trépaut fuit le monde depuis l'agression. Mais il se montre optimiste et compte reprendre le travail dans son salon de coiffure en juin. Photo Anthony PICORÉ

Jean Toniolo et Christophe Trépaut découvrent l'envers du décor. Ils fatiguent. « Mieux vaut ne jamais être victime… »

Kevin GRETHEN

SANTÉ

metz

La microkiné en congrès international

Le 12e congrès international de microkinésithérapie se tiendra le 3 juin à Metz. Patrice Benini, l'un des fondateurs explique l'évolution de cette méthode.

L'Association centre de diffusion de la microkinésithérapie (ACDM) organise, le 3 juin, un congrès international de la microkinésithérapie. Patrice Benini, le président et un des fondateurs de cette pratique explique ce rassemblement de spécialistes venues des quatre coins du monde.

Quelle est la démarche de ce congrès international de microkinésithérapie qui réunit près de 120 spécialistes ?

Patrice BENINI. Ce congrès permet de rassembler les spécialistes, d'échanger les pratiques et les avancées.

La microkinésithérapie est donc une méthode évolutive ?

C'est une technique manuelle qui consiste à rechercher dans le corps les événements de la vie qui ont pu faire basculer l'équilibre de la personne en pathologie. Nous partons du principe que le corps n'est que mémoire. Donc forcément, nous sommes obligés de suivre l'évolution des pathologies des patients.

Chaque praticien peut faire progresser la méthode ?

Les fondations de la microkinésithérapie sont immuables. Mais chaque praticien peut mettre en place des évolutions ou des gestes.

Parmi vos invités à ce congrès, vous comptez 42 Brésiliens. Pourquoi ce nombre ?

Il y a dix ans, grâce à un ami, j'ai fait trois conférences à Sao Pedro au Brésil suivies de la mise en place d'une formation. Depuis, les kinés Brésiliens sont devenus formateurs, ils disposent de leurs propres enseignants. Les Brésiliens sont très réceptifs à ces techniques qui ont pris une ampleur considérable.

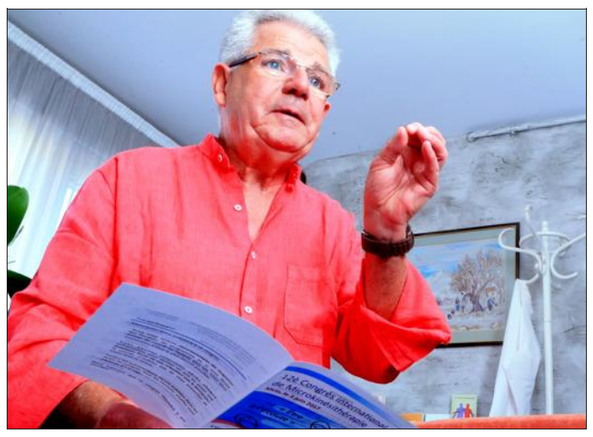

Patrice Benini, un des fondateurs de la microkinésithérapie : « La microkinésithérapie est une technique manuelle qui consiste à rechercher dans le corps les événements de la vie qui ont pu faire basculer l'équilibre de la personne en pathologie. » Photo Karim SIARI

Durant toutes ces années de pratiques, quelle est votre plus importante expérimentation ?

Depuis six ans, nous travaillons avec le Centre départemental de l'enfance (CDE) pour faire des séances de libération avec les enfants. J'y suis allé tous les jeudis gracieusement. Nous nous sommes aperçus, avec les équipes soignantes, qu'après les séances, les pathologies des enfants évoluaient de manières considérables. Par exemple, l'eczéma disparaissait, on constatait des progressions de langage pour ceux qui bégayaient ou qui parlaient à peine. Des enfants atones retrouvaient du dynamisme. Cela nous a permis également de faire évoluer nos gestes.

Sur quelles pathologies la microkiné a avancé ces dernières années ?

On a démontré qu'en une séance on pouvait relâcher les cervicalgies post-traumatiques. On a également démontré l'impact sur les syndromes de côlon irritable.

La microkiné s'est-elle également adaptée aux animaux ?

Oui. Michel Zaluski a adapté des protocoles de microkiné aux animaux, principalement les chevaux et les chiens. Lors du congrès David Pajot et Thuy Lan NGuyen vont évoquer les travaux sur les tortues à la Réunion.

Propos recueillis par Anne RIMLINGER-PIGNON

CULTURE

festival du 1er au 10 juin en sarre et en moselle

Quarante ans et de beaux cadeaux en Perspectives

Le festival franco-allemand des arts de la scène souffle ses quarante bougies, du 1er au 10 juin. Sylvie Hamard, la directrice artistique, a invité pour l'occasion des artistes de renom mais aussi de jeunes talents prometteurs.

« Mon idée était de retrouver des artistes avec lesquels on a travaillé ces dernières années. J'avais envie qu'ils soient présents pour cette édition anniversaire », confie Sylvie Hamard, la directrice artistique de Perspectives. Le festival franco-allemand célèbre ses quarante années d'existence du 1er au 10 juin. Des spectacles de danse, musique, cirque et théâtre sont présentés en Sarre, à Sarrebruck et Sarrelouis, ainsi qu'en Moselle : Forbach, Sarreguemines, Spicheren et Metz.

Le coup de cœur de Sylvie Hamard

Cette édition s'annonce riche en surprises. Et parmi elles, il y en a une qui tient particulièrement à cœur à Sylvie Hamard : « Je fais un cadeau au public : Christoph Marthaler et son théâtre musical. J'essaie de l'inviter depuis vingt ans. Il présentera *King Size* à Forbach. Il y a peu de texte dans ce spectacle, donc pas de barrière de la langue. Cet univers génial est absolument absurde et ouvert à tous. Les chants sont nombreux et cette pièce est marquée par le comique de situation. C'est très cruel aussi car Christoph Marthaler porte un regard pas toujours sympa sur l'être humain. »

• **Place de la République, à Metz**. Avec *Clean City*, le 13 mai à 21h, Anestis Azas et Prodromos Tsinikoris présentent du théâtre documentaire en grec, surtitré en allemand et en français. Cette représentation s'inscrit dans le cadre de la coopération entre les festivals Perspectives et Passages.

•**Chez l'habitant**. Pour cette performance du théâtre allemand, « un artiste se rend chez un habitant pour animer un jeu de société autour de l'Europe avec une quinzaine de participants. Les parties se dérouleront des deux côtés de la frontière. L'idée est d'accueillir un spectacle chez soi. Le public achète un billet pour venir chez vous. Les participants ne doivent pas se connaître. Le but est de montrer les rapports qu'on a avec l'Europe et ce que cela signifie dans notre quotidien ».

Le Carreau, scène nationale à Forbach, accueille le théâtre musical **King Size** *de Christoph Marthaler du 8 au 10 juin.* Photo DR/Simon HALLSTRÖM

• **Salle de l'hôtel de ville, à Sarreguemines**. Le spectacle de nouveau cirque *The Elephant in the room*, sans parole et accessible dès 8 ans, met en scène, les 9 et 10 juin, des techniques et agrès traditionnels mêlés à une esthétique soignée. Les numéros acrobatiques époustouflants s'enchaînent pour dénoncer les tabous sociaux des années 1930.

• **Sur les hauteurs de Spicheren**. Le projet de danse international *Fara Voce Ohne Stimme* rassemble cinquante-huit jeunes de Sarrebruck, Forbach, Sarajevo et Targu Jiu autour du passé des communautés roms et tsiganes. Les adolescents ont utilisé leurs recherches pour créer la chorégraphie orchestrée par Daniela Rodriguez et Heiner Buchen. Cette première en France sera donnée les 31 mai et 1er juin sur les hauteurs de Spicheren.

V. PE.

Renseignements : 03 87 84 64 34, billetterie@carreau-forbach.com ; www.festival-perspectives.de

ÉDUCATION

henridorff

Contre la fermeture de classe, les parents chantent

« En fermant une classe/ce sont des liens qu'on casse/… » Depuis sa mise en ligne samedi dernier, le *Chant solidaire contre la fermeture d'une classe primaire d'Henridorff* a déjà été vu plus de 2 600 fois. « On ne veut pas faire l'Olympia, plaisante Anne Éon, maman d'une fille en CE1. On veut faire le buzz pour empêcher la fermeture. » Plutôt que « de bloquer un rond-point », ce « village gaulois » a décidé de chanter son désarroi. Caroline Ferry, fondatrice du théâtre de l'Envol, a pris la plume, composant les paroles avec sa complice parisienne, Nicole Guillin.

L'association des parents d'élèves du Réseau d'écoles primaires (RPI) a financé l'enregistrement en studio à Metz et le clip l'a été par Michel Klaus. En février dernier, l'inspection académique a tranché : une classe doit fermer à la rentrée prochaine, « sans prendre en compte les trois élèves supplémentaires inscrits depuis », insiste le maire Bernard Kalch. Pour ces parents d'élèves, ces projections par classes ne tiennent pas compte des possibles inscriptions durant l'été. Il y a trois ans, ils avaient obtenu la suspension de la fermeture. Heureusement, car 83 élèves étaient inscrits en septembre, contre les 74 annoncés.

Une vingtaine de parents d'élèves et d'amis ont enregistré la chanson dans un studio à Metz. Photo Laurent MAMI

« On a demandé un moratoire sur trois ans, assure Yannick Éon. S'il y a une baisse continuelle, évidemment, on accepterait. » Alors que les professeurs en place enseignent ici depuis plusieurs années, ces parents souhaitent que l'inspection académique tienne compte de la spécificité du rural. La décision définitive est attendue en juin.

le nancéien vit à metz

Marboss, architecte de l'électro

Auteur de l'hymne musical « TGV Est » en 2007, le compositeur nancéien Marboss est de retour avec l'album « 9 ». Du neuf et un Plonk !

De Nancy, où il est né, à Metz où il vit aujourd'hui, en passant par Birmingham où il a côtoyé des pointures comme Carl Cox ou Fat Boy Slim, le « 9-3 » où il a grandi et développé son goût pour la musique synthétique jusqu'au studio The Exchange de Londres où il a récemment mixé son dernier album avec Mike Marsh, ingénieur du son, plébiscité par Björk, Daft Punk, Depeche Mode ou encore Massive Attack, le parcours de Marboss est complexe.

Stéphane Marchal à la ville, Marboss à la scène. Chargé d'affaires dans le numérique le jour. Compositeur de musique électronique la nuit. Le Nancéien déroule un CV aussi long qu'éclectique qui le propulse directement dans la catégorie bidouilleur autodidacte touche-à-tout de la musique synthétique, tendance architecte de l'électro. Un chirurgien du numérique à l'inspiration aussi fantasque que spontanée.

TGV et GPS

Capable de créer un hymne pour l'arrivée du TGV Est en Lorraine : « J'étais dans le train pour Metz, je suis tombé sur une plaquette de présentation du futur TGV, cela m'a inspiré ! » Marboss sera invité par Réseau ferré de France (RFF) à jouer son hymne devant 19 000 personnes lors de l'inauguration de la gare TGV de Louvigny en 2007. Habile aussi pour s'inspirer de son navigateur GPS dont il synchronise les voix pour créer *Autoroute*, il signe la même année avec le label Musea. Ou encore de composer un album concept Fukushima-Daiichi au lendemain de la catastrophe japonaise en 2011.

« Marboss est mon personnage mais je ne souffre pas de double personnalité », prévient Stéphane Marchal dans son costume de jeune chargé d'affaires connecté. « Je suis un artiste avec une âme d'ingénieur. » En quête d'interaction avec le public. Au point, en 2009 et 2013, de proposer des veillées électroniques dans les églises Saint-Evre à Toul et Saint-Michel à Angevillers dans le nord de la Moselle. « Une envie de marier le numérique au sacré et de partager avec le spectateur une expérience sonore et visuelle grâce au vidéomapping. »

9 du neuf !

En 2016 sort l'album « 9 », sous la forme de quatre mini-albums de trois titres chacun, « à la manière des quatre saisons. Le chiffre et le morceau 9 sont aussi symboliques de la naissance de ma fille », confie Stéphane Marchal qui à sa joie de paternité ajoute du « neuf » à son travail artistique. « J'ai rejoint cette année le collectif suédois Plonk à Stockholm. Plonk est un rendez-vous mensuel entre des artistes du monde entier. Nous collaborons et échangeons des pistes et reprenons les morceaux des uns et des autres. Unis par une tendance commune, le style électronique machine pop. » Mélangeant subtilement ses influences, « Jean-Michel Jarre en tête, mais aussi Kraftwerk ou encore Depeche Mode », Marboss se réinvente depuis 18 ans « en toute discrétion », et distille ses concerts avec parcimonie, « avec l'envie de sortir de l'ordinaire plutôt que de courir les scènes ».

Stéphanie SCHMITT

Plus d'infos sur www.marboss.com et sur Facebook/Marboss.

Chargé d'affaires le jour, compositeur la nuit, le Nancéien Marboss adopte un dress code exclusivement rouge et noir. Photo droits réservés/André MOTSCH

DEMAIN

dans notre supplément **Le Mag**

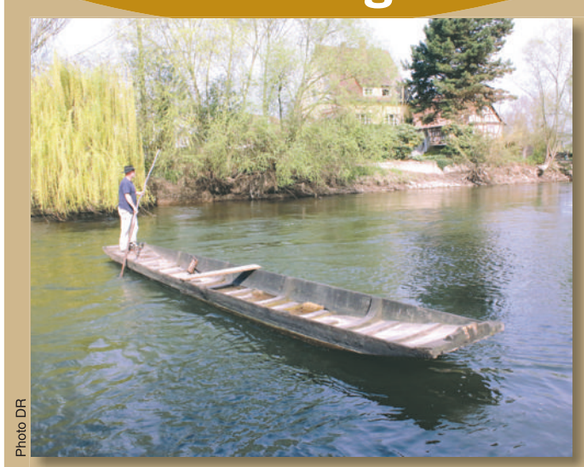

Photo DR

■ *L'Alsace perpétue la tradition des barques à fond plat*

dans notre rubrique **Santé**

Photo DR

■ *Charcot-Marie-Tooth : la maladie qui ne se soigne pas*

LUNDI

dans notre rubrique **Temps fort**

Photo Philippe Neu

■ *Projets en Lorraine : les désillusions chinoises*

dans notre rubrique **Courrier des lecteurs**

Photo DR

■ *Public-privé : la guéguerre sur le bureau de la nouvelle ministre du Travail*

DERNIERE MINUTE

DU 25 AU 28 MAI 2017*

50€ OFFERTS[1]

EN BON D'ACHAT

DÈS 250€ D'ACHAT
SUR TOUT LE MAGASIN
(HORS CUISINE)

(1) Du 25/05/2017 au 28/05/2017 dans les magasins Conforama (hors Confo Dépôt) et sur conforama.fr, 50 € en bon d'achat dès 250 € d'achat (achat réalisé dans le même magasin et sur la même facture), sur toutes les familles de produits sauf le rayon Cuisines, les produits Marketplace by Confo[2], l'achat de garantie, assurances, pose, montage, livraison, de cartes et coffrets cadeaux. Offre limitée à un achat par foyer. Pour les achats en magasin, le bon sera remis à l'enlèvement des produits. Pour les achats sur conforama.fr le bon d'achat sera définitivement acquis par le client une fois la durée légale du droit de rétractation de 14 jours révolue. Il sera envoyé par courrier au plus tard le 11/07/2017. Bon d'achat valable du 18/07/2017 au 11/08/2017 utilisable en une seule fois uniquement en magasin Conforama (hors Confo Dépôt et conforama.fr) accompagné de votre facture originale comme preuve d'achats effectués entre le 25 et le 28/05/2017. Bon d'achat à dépenser sur les rayons meuble (hors cuisines) et décoration hors produits Marketplace by Confo[2], l'achat de garantie, assurances, pose, montage, livraison, cartes et coffrets cadeaux. Ne peut être échangé en espèces ou cartes cadeaux ni donner lieu à un avoir ou un rendu monnaie. Non cumulable avec des bons d'achat issus d'une opération commerciale différente. En cas d'annulation de l'achat initial, le bon ne pourra être utilisé et devra être restitué. (2) Par Conforama. *Voir liste des magasins ouverts le 25/05 sur conforama.fr

RÉALISATION Cia GOTTI - CRÉATION proximity BEDO - CONFORAMA FRANCE 80 bd du mandinat - Lognes - 77432 Marne-la-Vallée Cedex. N° SIREN : B 414 819 409 - RCS MEAUX.

TROUVEZ LE MAGASIN LE PLUS PROCHE
SUR CONFORAMA.FR

Conforama
Le confort pour tous.

SOCIÉTÉ

La e-santé partout et pour tout le monde

Jean-Marie Moureaux : « Quand on fait de la télémédecine en passant par l'internet classique, on se trouve face à des volumes de données énormes à transmettre en temps réel. » Photo DR

Cette retransmission en direct entre dans le cadre d'un projet de recherche. En quoi consiste-t-il ?

Jean-Marie MOUREAUX, enseignant chercheur au Centre de recherche en automatique de Nancy (Cran) : Le projet s'appelle E3 pour « e-santé partout et pour tout le monde » dans sa traduction française. Il fait suite à Hipermed, un outil de télémédecine innovant qui a reçu en 2014 un Award d'or de l'innovation des projets européens Eureka parmi plus de 1 000. E3 est l'extension d'Hipermed à des réseaux plus lents. Dans Hipermed, on faisait de la télémédecine entre grands hôpitaux très bien connectés. Dans E3, on s'intéresse aux hôpitaux périphériques qui ont besoin en temps réel et à distance d'entrer en contact avec des centres de référence pour de l'expertise notamment.

Qui participe à la recherche ?

Le consortium comprend des Espagnols, des Turcs, des Finlandais, des Polonais et des Français, en l'occurrence la société Vitec, spécialisée dans l'encodage vidéo, l'Institut mines télécom et l'Université de Lorraine au travers de deux entités : le Cran et l'école d'ingénieurs en sciences du numérique Telecom Nancy. Dans le cadre d'E3, nous finançons un ingénieur et un doctorant dont la thèse porte sur le codage vidéo pour la télémédecine et le tatouage, c'est-à-dire la dissimulation de données dans une image ou une vidéo. Cette image ou cette vidéo vont porter une information supplémentaire sans que cela se voit [...] Notre implication dans le projet tient également à nos compétences en compression d'images et de vidéos médicales et en estimation de leur qualité. Quand on fait de la télémédecine en passant par l'internet classique – c'est aussi l'un des challenges –, on se trouve face à des volumes de données énormes à transmettre en temps réel. Il faut donc compresser très fort les images et vidéos et maîtriser les dégradations générées.

Comment ?

On a créé un living-lab à Telecom Nancy. On y effectue des tests subjectifs avec des médecins. On leur montre des vidéos à divers taux de compression et on leur demande de les juger de façon très protocolisée, afin d'établir des recommandations sur les limites de la compression, le seuil à partir duquel la qualité de l'image n'est plus tolérable pour les médecins.

Propos recueillis par M.-H. V.

en direct devant les futurs médecins et ingénieurs

Opération du cerveau sur une patiente éveillée

Futurs médecins et futurs ingénieurs en sciences du numérique ont assisté en direct, hier à Nancy, à une chirurgie éveillée du cerveau. Une innovation à la fois technique et pédagogique.

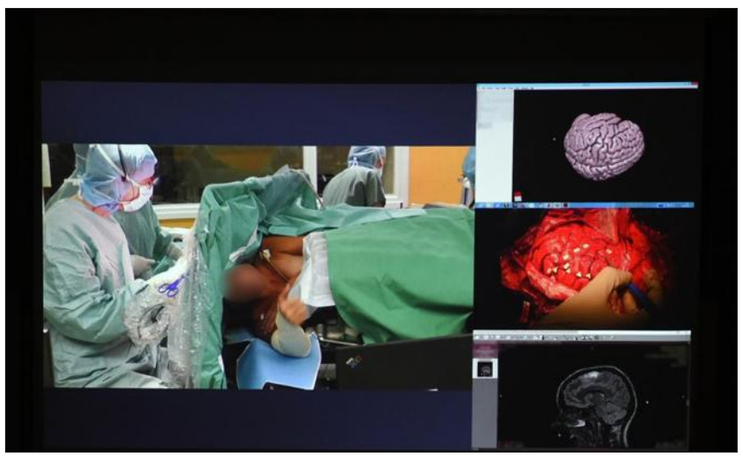

En simultané, les étudiants ont une vue sur le bloc opératoire, sur le geste chirurgical (à droite, au centre), sur une reconstitution en 3D du cerveau de la patiente, et sur son dossier médical. Photo ER/Cédric JACQUOT

Dans l'amphi de Telecom Nancy, futurs médecins et futurs ingénieurs sont réunis. Photo ER/Cédric JACQUOT

Hier, 9h. Dans un bloc opératoire du CHRU de Nancy, le Dr Fabien Rech débute une chirurgie éveillée du cerveau (peu la pratiquent en France) chez une femme atteinte d'une tumeur. La patiente est endormie le temps pour le chirurgien d'ouvrir la boîte crânienne et d'accéder au cerveau. Puis réveillée un peu plus d'une heure plus tard. « Vous allez bien ? », interroge le Dr Rech. « Oui », répond la patiente. « Vous avez mal quelque part ? » « Non ».

Avec son échographe, le chirurgien repère la zone de la tumeur. L'échographie apparaît sur l'écran : une information supplémentaire pour les 250 étudiants issus de la fac de médecine de Nancy ou de Telecom Nancy (école d'ingénieurs en sciences du numérique) invités à suivre cette chirurgie éveillée du cerveau en direct, les uns dans un amphi du CHRU, les autres dans un amphi de Telecom Nancy.

« Ça s'est bien passé jusqu'à maintenant ? »

Une phase d'interaction permanente avec la patiente débute. Elle va durer jusqu'à l'extraction de la tumeur. « Ça s'est bien passé jusqu'à maintenant ? », demande au préalable la patiente. « Impeccable », lui répond le Dr Rech. Point par point, ce dernier stimule la surface du cerveau pendant que la patiente est invitée à reconnaître des images sur un ordinateur : « Ceci est une étoile », « ceci est un fauteuil », « ceci est un chien », « ceci est un soleil »... Puis, elle doit se soumettre à un test d'associations sémantiques... Cette collaboration active de la patiente va permettre au chirurgien d'ôter la tumeur en évitant tout risque d'altération des capacités de langage, motrices ou cognitives.

Dans les amphis, les étudiants ont en simultané une vue sur le bloc opératoire, une vue sur le geste chirurgical, sur le dossier du patient... et suivent, en direct également, des phases de cours d'anatomie du cerveau couplées à l'intervention.

« Une occasion unique pour eux », se réjouit Jean-Marie Moureaux, directeur adjoint de Telecom Nancy et chercheur au Cran (Centre de recherche en automatique de Nancy). La journée s'inscrit dans un programme de recherche européen auquel les deux entités participent, sous la responsabilité de cet enseignant-chercheur (lire ci-contre).

« Vers un enseignement de nouvelle génération »

L'innovation technique et pédagogique d'hier a été rendue possible grâce à la plate-forme développée et commercialisée dans le cadre de ce programme. « Par nos collègues polonais de medVC », précise Jean-Marie Moureaux. Une plate-forme permettant la transmission de six flux vidéo en simultané, en très haute définition, et tout cela sans réseaux dédiés, sans infrastructures aux coûts faramineux : « Ce qui nous intéresse, c'est de faire de la télé-médecine, du télé-enseignement en passant par internet, pour réduire les coûts, améliorer la formation des futurs médecins, intégrer la télé-médecine dans la pratique quotidienne... », explique Jean-Marie Moureaux.

« La collaboration entre les deux cultures, médicale et technique, est un enjeu fort », note Denis Abraham, directeur innovation adjoint au sein de l'Institut Mines-Télécom. « Une porte vers un enseignement de nouvelle génération s'est ouverte. »

La tumeur extraite, la patiente est rendormie pour refermer le crâne. L'opération aura duré six heures.

Marie-Hélène VERNIER

Paroles d'étudiants

Tarcile et Sami sont étudiants en 3e année de médecine à la faculté de Nancy. Ils ont suivi hier la retransmission en direct de cette opération de chirurgie éveillée du cerveau : « On sait qu'il faut une chirurgie pour ce type de tumeur. Mais c'est bien de voir concrètement l'application de ce que l'on apprend dans les livres », explique Sami. Tarcile dit aussi avoir beaucoup apprécié « le parallèle avec le cours d'anatomie du cerveau dispensé, il permet de réviser des notions vues il y a quelque temps déjà ».

Les deux jeunes gens ont été impressionnés « par la qualité de l'image » également. Et quand on peut aller au bloc, disent-ils, « on ne voit pas si bien, on ne nous dit rien. Avec ce type de télé-enseignement, tout le monde voit parfaitement le geste chirurgical, dans le détail, et peut poser ses questions. »

Leur souhait ? « Pouvoir un jour avoir une retransmission d'une intervention chirurgicale clé pour chaque organe. »

Etudiant en deuxième année de master en ingénierie des systèmes complexes à la faculté des sciences de Nancy, Romain était de son côté plus intéressé par la prouesse technique de la journée : « C'est toute la partie compression de vidéos que je voulais voir. » Il se dit très « impressionné » par le volume de données transmises. « Je ne savais pas que l'on pouvait atteindre en compression un niveau pareil. »

Noémie, elle, en biologie en fac de sciences, était tout simplement « curieuse » de voir comment se déroulait ce type d'intervention chirurgicale, et s'est dite « très intéressée » par la journée.

M.-H. V.

VALEUR AJOUTÉE

Prédict, entreprise d'anticipation

Vingt embauches, développeurs, ingénieurs, commerciaux, prévues cette année. Un marché de niche devenu force pour l'Industrie du futur. Prédict a vu avant tout le monde le potentiel de la maintenance prédictive.

D'ici quelques jours, Jean-Baptiste Léger, créateur de Prédict, sera en Australie. Adélaïde et Perth au programme. Il accompagne DCNS, le constructeur naval français, qui a signé à la fin de l'année dernière le contrat géant à 34 milliards d'euros. Douze sous-marins dernière génération ! Prédict conçoit depuis treize ans des outils de maintenance prédictive pour DCNS. « Tous leurs navires sont équipés de nos solutions. » Une vitrine formidable pour la petite PME installée à Vandœuvre-lès-Nancy. « L'industriel nous aide à développer notre business en Australie. Energie, mines, c'est un gros potentiel pour nous. »

Quinze salariés bientôt trente-cinq

Prédict, c'est quinze salariés. Bientôt trente-cinq. « Nous avons un programme d'embauche de vingt personnes, compte tenu du partenariat que nous avons conclu avec Général Electric. » Prédict est inclus dans son catalogue produit depuis un an. « On vient de terminer d'intégrer nos solutions dans leur environnement. Le potentiel de développement commencera à se sentir cette année. »

La maintenance prédictive, c'est la capacité de suivre les paramètres des installations industrielles, détecter précocement toute anomalie, diagnostiquer avant la panne, prévoir et prédire la date limite de maintenance. Tout se fait à partir du siège de Vandœuvre, dans l'agence de Toulon (DCNS) ou celle de Cherbourg (Areva). La clé se trouve dans ses logiciels. « Tout est digital. On configure nos solutions dans les automates, capteurs et les ordinateurs sur place. Nos contrats de maintenance concernent les logiciels avec des évolutions de solutions régulières. »

Labcom avec le Cran

La maintenance prédictive, ça fait deux-trois ans qu'on en entend parler. Jean-Baptiste Léger, lui, la déploie depuis 1999 ! Mais il a dû convaincre. « On s'est battu. On était agacé que ça ne décolle pas plus vite. On se disait que quelque chose nous échappait. Mais aujourd'hui, nos clients maîtrisent mieux notre différence. »

Celui qui a fait une thèse de doctorat en maintenance prédictive au Cran – Centre de recherche en automatique de Nancy – dit avoir mis au point un « logiciel aux solutions innovantes uniques. Elles permettent de nous différencier, de traiter un volume important d'équipements et paramètres. On a identifié quelque chose que les autres n'ont pas repris. » Outre DCNS naval et Areva, Airbus hélicoptère, Dassault Aviation, Thales, STMicroelectronics, les lignes de fabrication de Renault font partie de ses clients. « L'industrie, l'aéronautique et le naval sont nos cœurs de cible et ce sont ces trois pôles que nous voulons faire croître, y compris à l'international. »

« Demeurer à la pointe être compétitif »

Depuis mars dernier, Prédict est en labcom avec le Cran. Le laboratoire reconnu à l'international avec ses travaux fondateurs sur le diagnostic, le pronostic, l'aide à la décision et la maintenance prévisionnelle travaille à l'industrialisation des technologiques Prédict. Pour faire monter ses solutions de 5-6 à 8 sur les 9 degrés que comporte l'échelle TRL, la mesure de maturité d'une technologie dans la chaîne industrielle.

« Toujours pour nous démarquer, demeurer à la pointe et, in fine, être compétitif. »

Laurence SCHMITT

« L'écosystème maintenance prédictive est en train de se créer, analyse Jean-Baptiste Léger. On a été dans un marché de niche pendant douze ans. Aujourd'hui, on voit des clients venir vers nous sans qu'on ait besoin de prospecter. » Photo RL.

le chiffre

15

contre 3 000 ! « Nos concurrents sont les grands donneurs d'ordre américains », explique Jean-Baptiste Léger. Comme General Electric digital. « 15 salariés contre 3 000 ! Ça rend notre positionnement difficile. » Quand GE a racheté Alstom, Prédict a provoqué une rencontre. Un partenariat pour des solutions Prédict dans le cloud a pu être conclu.

innovation

Quelles ambitions dans le Grand Est ?

Plus qu'un schéma, une ambition. La région Grand-Est avait choisi Sarralbe, aux portes de l'Alsace, cette semaine, et l'entreprise Leach, leader dans les composants électriques pour le ferroviaire et l'aéronautique, pour dévoiler sa stratégie économique et d'innovation (SRDEII). Après un an de concertation, sept orientations stratégiques, six ambitions et vingt-six actions prioritaires ont été définis pour deux grands axes : l'industrie d'un côté et la bio-économie de l'autre. « Notre raison d'être, a affirmé le président Richert, c'est l'accompagnement des entreprises. »

Les entreprises étaient curieuses de découvrir cet accompagnement. Parmi les voies tracées, celle de l'Industrie du futur. D'ici cinq ans, 700 entreprises seront auditées et accompagnées vers cette industrie 4.0. Mais pour accompagner les entreprises, quelles qu'elles soient, il faut une force de financement. Peut-être bien la partie la plus attendue des chefs d'entreprise présents. Plus que jamais, l'argent demeure le nerf de la guerre. « 40 % d'entreprises connaissent des problèmes de liquidité ou solvabilité », a rappelé Denis Camillini, directeur Banque de France en Moselle.

Donner les moyens

Jean-Claude Lambolez, président de Sirfull (67) qui fait de la maintenance prédictive – comme Prédict, lire ci-contre – a exhorté les institutionnels : « Les Américains prennent d'abord le marché et, ensuite, équilibrent leurs comptes. En France, on nous demande d'être à l'équilibre avant d'avoir le marché ! » Pour donner les moyens de leur croissance et capacité d'innovation aux entreprises, la Région mise sur plusieurs fonds régionaux : 150 à 225 M€ en fonds propres, dont 50 à 75 % en fonds d'amorçage. Mais aussi 400 M€ – 200 M€ BPI + 200 M€ fonds souverains et privés – injectés en garantie pour faciliter le financement bancaire. Un autre fonds de 50 M€ – obligations convertibles ou prêts participatifs – permettra de faciliter l'octroi de prêts. Au-delà de ces fonds facilitateurs, les aides directes aux entreprises seront ciblées : numérique, export, économie sociale et solidaire, modernisation des outils de production. Pour les PME, ces aides directes demeurent essentielles. « Elles nous permettent de rester compétitifs par rapport à la concurrence des pays à bas coûts. » Pour poursuivre la dynamique de l'émergence de start-up, 10 M€ sont programmés en bourses ; fonds d'amorçage ou prêts d'honneur.

La mise en musique de cette stratégie passera par une gouvernance partagée. Trois piliers identifiés : un G20, instance publique et parapublique, le Conseil des 100, acteurs économiques de l'innovation et de l'artisanat et un Big data, outil numérique d'observation, de veille et de prospective.

L. S.

BOURSE DE PARIS

SEMAINE DU 22 AU 26 MAI 2017

En mode pause

La Bourse de Paris a connu une semaine particulièrement calme, les investisseurs ont fait preuve d'une grande prudence. Au niveau de la macroéconomie, les statistiques dévoilées n'ont pas eu de véritable influence sur la tendance, même si l'activité dans le secteur privé de la zone euro s'est maintenue à un niveau élevé au mois de mai, et une déception au Royaume-Uni où le PIB du premier trimestre a été revu en légère baisse à + 0,2 %. Mais, les investisseurs étaient plutôt concentrés sur deux autres éléments. Le premier, c'était la publication des Minutes de la Réserve fédérale américaine. Dans le compte-rendu de sa dernière réunion de politique monétaire, la Fed a laissé entendre qu'elle comptait toujours relever ses taux prochainement. Le second, c'était la décision de l'OPEP, l'organisation des pays exportateurs de pétrole, de prolonger jusqu'en mars 2018 ses quotas de production, là où certains espéraient un renforcement de ces mesures destinées à soutenir les cours de l'or noir.

CAC 40 -0,01 % à 5 336,64 pts

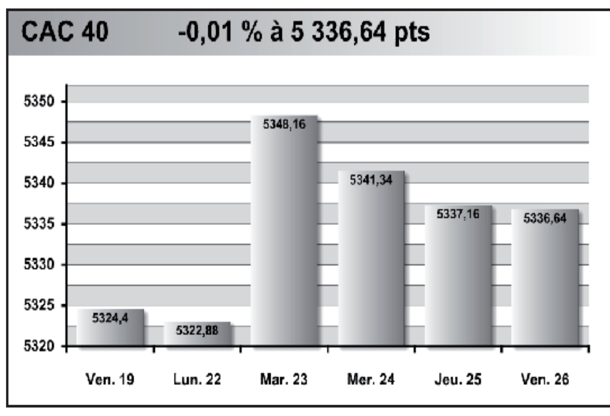

Les valeurs du CAC

	Dernier €	% Var. hebdo	% Var. 31/12
Accor	42,3	+ 2,26	+ 19,39
Air Liquide	110,95	+ 0,14	+ 5,02
Airbus Grp	73,9	+ 0,19	+ 17,60
Arcelormittal	19,95	- 0,77	- 5,22
Atos SE	123,15	- 0,04	+ 22,84
Axa	23,705	- 0,36	- 1,17
BNP Paribas	66,39	+ 1,10	+ 9,64
Bouygues	37,81	+ 0,45	+ 11,06
Cap Gemini	92,67	- 1,10	+ 15,62
Carrefour	23,12	+ 1,14	+ 1,00
Credit Agricole	14,5	+ 1,29	+ 23,09
Danone	66,55	+ 1,06	+ 10,55
Engie	13,24	- 1,78	+ 9,24
Essilor Intl	120	+ 1,05	+ 11,78
Kering	294,8	+ 1,53	+ 38,21
LafargeHolcim Ltd	53,66	+ 7,84	+ 7,50
Legrand	61,19	+ 0,15	+ 13,42
L'Oreal	189,1	+ 1,07	+ 9,05
LVMH	227,4	- 0,74	+ 25,36
Michelin	115,4	- 2,86	+ 9,18
Nokia	5,749	+ 3,77	+ 25,91
Orange	15,73	+ 2,88	+ 8,97
Pernod Ricard	120,2	+ 0,84	+ 16,76
Peugeot	17,955	- 3,23	+ 15,88
Publicis Groupe	66,97	+ 1,41	+ 2,17
Renault	84,67	- 1,96	+ 0,19
Safran	79,57	+ 4,20	+ 16,30
Saint-Gobain	50,05	- 0,75	+ 13,09
Sanofi	87,74	- 0,72	+ 14,10
Schneider Electric	68,96	+ 0,67	+ 4,31
Societe Generale	49,345	- 1,35	+ 5,56
Sodexo	120,85	+ 1,43	+ 10,67
Solvay SA	117,6	- 0,08	+ 5,61
Technipfmc	26	- 8,74	- 21,80
Total	47,435	- 1,99	- 2,64
Unibail-Rodamco	232	+ 0,96	+ 2,32
Valeo	64,91	+ 0,98	+ 18,86
Veolia Environ.	19,85	+ 2,64	+ 22,72
Vinci	77	+ 0,46	+ 19,01
Vivendi	19,58	+ 3,38	+ 8,45

Le chiffre du jour

37

Selon une étude du cabinet Deloitte, les perspectives économiques et financières des dirigeants de grandes entreprises françaises se sont améliorées sur les trois premiers mois de l'année. Ils sont 37 % à se dire optimistes, contre 23 % au troisième trimestre 2016. Au niveau du chiffre d'affaires de leur société, ils sont 68 % à s'attendre à une progression au cours des 12 prochains mois.

Indices

	Dernier €	% Var. hebdo	% Var. 31/12
Euronext			
Cac 40	5336,64	+ 0,23	+ 9,76
Cac Next 20	11344,36	+ 0,86	+ 13,31
SBF 120	4249,12	+ 0,43	+ 10,78
Cac All Tradable	4178,91	+ 0,45	+ 10,87
Internationaux			
Bel20	7899,45	- 1,31	+ 9,77
Nasdaq	6207,79	+ 2,04	+ 15,32
Shanghai Se	3110,059	+ 0,63	+ 0,21
Swiss Market	9042,03	+ 0,22	+ 10,00

Marché de l'or

	Dernier €	% Var. hebdo	% Var. 31/12
Lingot	35750	- 2,05	+ 1,13
Napoléon	219,2	+ 1,01	+ 3,69
Piece 20 Dollars	1260	+ 3,70	+ 4,13
Piece 10 Dollars	630	0,00	+ 4,65
Piece 50 Pesos	1349	+ 1,05	+ 1,43
Souverain	276,5	- 0,18	+ 5,13
Piece Latine 20F	209	- 1,42	+ 0,97
Piece 10 Florins	219	- 0,36	+ 2,43
Piece Suisse 20F	211	+ 0,72	+ 0,48
Once d'argent ($)	17,15	+ 2,27	

Devises

	Fixing BCE	Billets Achat	Guichet Vente
Etats-Unis USD	1,1196	0,8496	0,9681
Royaume-Uni GBP	0,8719	1,0965	1,2376
Suisse CHF	1,0888	0,8606	0,9709
Canada CAD	1,5077	0,6203	0,7283
Japon JPY	124,38	0,7608	0,8579
Danemark DKK	7,4415	0,1244	0,1461
Singapour SGD	1,5479	0,6068	0,7215
Suede SEK	9,7275	0,0955	0,1121
Australie AUD	1,5038	0,6109	0,7474
Hong Kong HKD	8,7249	0,1064	0,1307

La valeur du jour

Technipfmc

(- 2,99% - 26€)

Au lendemain d'un lourd repli, les valeurs pétrolières ont continué de reculer. TechnipFMC ou encore Total ont continué d'être affectées par la décision des membres de l'organisation des pays exportateurs de pétrole. Beaucoup s'attendaient à ce que l'OPEP ne fasse pas que maintenir ses mesures destinées à soutenir les cours du brut, mais les renforcent.

Dow Jones New York (à 18h00)
+ 1,28 % à 21070,32 pts

Dax 30 Francfort
- 0,29 % à 12602,18 pts

Eurostoxx50 Europe
- 0,22 % à 3579,02 pts

Once d'or Londres
+ 0,73 % à 1265,05 $

Pétrole Brent à Londres
+ 0,29 % à 51,61 $ le baril

Parité Euro / Dollar
- 0,37 % à 1,1171 $

Euronext (hors Cac 40)

% Var.	Dernier	% Var.	
AB Science	10,08	- 8,61	- 26,32
ABC Arbitrage	6,44	- 0,46	- 10,43
Abivax	13	- 14,81	+ 106,35
Acanthe Dev.	0,71	+ 10,94	+ 10,94
ADP	135,35	+ 3,72	+ 32,96
AdUX	9,75	+ 1,04	+ 37,32
Affine RE	15,48	+ 1,98	+ 3,55
Air France-KLM	9,904	+ 6,49	+ 91,42
Akka Technologies	48,7	+ 6,96	+ 40,63
Albioma	18,85	+ 0,80	+ 13,97
Alstom	31,455	+ 1,91	+ 20,17
Altamir	15,65	- 4,34	+ 22,55
Altarea	189,8	- 1,02	+ 2,48
Alten	79,32	+ 1,11	+ 18,88
Altran Techno.	16,28	+ 1,85	+ 17,29
Amplitude	3,91	+ 0,77	+ 2,62
Amundi	60,53	- 0,88	+ 25,74
Anf Immobilier	21,29	+ 3,80	+ 5,14
Aperam	43,57	+ 0,39	+ 0,33
April	12,45	+ 2,64	+ 3,84
Archos	1	- 1,96	- 25,93
Areva	4,331	- 0,67	+ 0,70
Argan	32,9	+ 0,67	+ 31,60
Arkema	94,15	- 1,78	+ 1,30
Artprice.com	13,06	- 0,38	+ 13,57
Assystem	35,2	- 0,28	+ 32,98
Atari	0,2	- 4,76	- 13,04
Aufeminin	27,8	+ 0,72	- 2,46
Aurea	7,31	+ 1,81	+ 26,69
Axway Software	31,93	+ 2,18	+ 4,35
Bains C.Monaco	34,9	+ 7,42	+ 15,99
Beneteau	15,1	+ 2,69	+ 9,82
Bic	109,7	- 0,50	- 15,06
bioMerieux	190,35	+ 4,59	+ 34,14
Boiron	87,64	- 1,80	+ 4,12
Bollore	4,045	+ 2,04	+ 20,75

% Var.	Dernier	% Var.	
Bonduelle	32,88	+ 0,31	+ 31,47
Bourbon	10,17	- 0,78	- 16,98
Bourse Direct	1,69	+ 0,60	+ 4,97
Bureau Veritas	21,385	+ 1,59	+ 16,16
Burelle	1120	+ 0,54	+ 17,89
Capelli	32,99	+ 1,51	+ 30,81
Casino Guichard	55,06	+ 3,19	+ 20,77
Catering Intl Sces	19,58	+ 3,11	+ 15,86
CDA-Cie des Alpes	26,28	+ 4,99	+ 39,05
Cegedim	27,48	- 4,32	+ 4,89
CeGeREAL	39,25	+ 0,49	+ 4,08
Cegid Group	84,7	+ 0,24	+ 37,93
Cerenis Therapeu.	1,77	- 0,56	- 79,54
CGG	4,98	- 0,40	- 63,68
Christian Dior	254	+ 0,55	+ 27,48
Cic	234,5	+ 7,30	+ 35,00
CNIM	139,39	+ 3,07	+ 21,82
CNP Assurances	19,42	+ 2,29	+ 10,34
Coface	7,16	-	+ 15,48
Colas	157,2	+ 0,45	+ 11,61
Courtois	104,5	+ 0,97	+ 3,98
CRCAM Brie Pic. CC	25,54	+ 5,32	+ 9,24
CRCAM Paris IDF	82,2	+ 0,70	+ 3,80
CRCAM Nord Fr.	19,95	+ 3,26	+ 9,02
Dalenys	6,2	+ 0,37	- 6,63
Dalet	10,55	+ 3,53	+ 4,77
Dassault-Aviation	1341,2	+ 1,18	+ 26,34
Dassault Systemes	82,3	+ 0,18	+ 13,69
Derichebourg	6,38	+ 23,52	+ 51,87
Devoteam	72,01	+ 4,56	+ 25,23
Direct Energie	48,245	+ 7,64	+ 35,14
Dom Security	55,65	- 3,23	+ 9,12
Edenred	23,535	+ 2,80	+ 24,95
EDF	9,614	+ 4,10	+ 7,69
Egide	2,58	+ 1,57	- 0,81
Eiffage	79,24	+ 2,32	+ 19,61
Elect.Strasbourg	116,7	+ 0,67	+ 11,50
Elior	24,815	+ 2,46	+ 14,25

% Var.	Dernier	% Var.	
Elis	19,92	- 0,70	+ 23,29
Eramet	43,95	+ 7,58	- 22,54
Esso	50	+ 6,77	+ 21,48
Etam Develop.	32,21	+ 4,07	+ 16,49
Euler Hermes Gp	93,2	- 1,47	+ 11,62
Eurazeo	63,6	+ 4,97	+ 20,15
Euro Disney	2	-	+ 65,29
Euro Ressources	3,59	- 1,64	- 0,83
Eurofins Scient.	466,1	+ 1,01	+ 15,09
EuropaCorp	3,84	+ 6,67	+ 2,13
Europcar	12,13	+ 3,28	+ 25,91
Eurosic	43,28	- 1,64	+ 19,56
Eutelsat Com.	23,315	+ 4,08	+ 26,75
Exel Industries	97,68	+ 1,75	+ 27,94
Faurecia	47,275	+ 4,12	+ 28,34
Fdl	7,72	+ 0,13	+ 3,07
FFP	90,45	+ 6,94	+ 25,19
Fimalac	132,57	+ 0,36	+ 30,16
Fleury Michon	53,55	+ 1,04	- 16,85
Flo (Groupe)	0,71	+ 2,90	+ 5,97
Fonciere des Murs	26,54	+ 3,51	+ 4,68
Fonc.Regions.	83,41	+ 3,31	+ 0,57
Fonciere Inea	38,2	- 0,52	+ 0,53
Fonc.Lyon.	51,55	+ 5,31	+ 5,31
Futuren	1,14	-	+ 48,05
Galimmo	22,01	+ 0,18	- 0,77
Gascogne	4,07	- 0,25	+ 35,67
Gaumont	75,25	-	+ 35,83
Gecina	136,85	+ 1,79	+ 4,11
Generale de Sante	15,35	+ 3,02	- 2,48
Genfit	30,03	- 3,63	+ 42,93
Gensight Biologics	6,74	- 0,15	- 13,03
Gerard Perrier	45,37	- 2,39	+ 13,14
GFI Informatique	7,95	+ 0,38	- 2,57
GL Events	22,6	+ 0,76	+ 32,94
Groupe Crit	74,11	+ 1,52	+ 8,99
Groupe Eurotunnel	10,52	+ 2,43	+ 16,45
Gpe FNAC	62,8	+ 0,06	- 2,23

% Var.	Dernier	% Var.	
Groupe Gorge	24,3	+ 12,24	+ 15,00
Groupe Partouche	36,42	- 1,59	- 8,03
Groupe Pizzorno	25,7	- 0,77	+ 45,28
GTT	36,75	- 0,53	- 10,57
Guerbet S.A	83	- 0,77	+ 16,59
Haulotte Group	14,24	- 4,04	+ 1,28
Havas	9,14	-	+ 14,25
Herige	35	+ 1,24	+ 35,40
Hermes intl	440,3	+ 0,48	+ 12,90
High Co.	6,54	+ 4,98	+ 1,71
Icade	70,95	- 0,28	+ 4,66
IDI	32,5	+ 1,21	+ 25,00
Iliad	230,5	+ 2,49	+ 26,20
Imerys	76,81	- 0,47	+ 6,58
Infotel	46,3	+ 6,07	+ 13,42
Ingenico Group	86,92	- 0,66	+ 14,56
Inside Secure	2,85	- 2,73	+ 13,55
Interparfums	35,11	+ 4,99	+ 28,14
Inventiva	7,34	+ 3,53	- 14,45
Ipsen	110,5	+ 0,55	+ 60,84
Ipsos	34,8	+ 2,02	+ 16,60
Jacques Bogart	12,61	+ 2,11	- 5,12
Jacquet Metal Sce	25,79	+ 0,94	+ 30,19
JC Decaux	29,58	+ 1,13	+ 5,91
Kaufman et Broad	38,75	- 0,39	+ 14,64
Klepierre	37,005	+ 1,59	- 0,91
Korian	30,24	- 2,45	+ 8,62
Lagardere	28,35	+ 2,13	+ 7,41
Lanson-Bcc	33	+ 2,17	- 2,37
Laurent-Perrier	72,29	+ 0,40	+ 0,40
Ldc	107,15	- 0,56	+ 13,40
Le Noble Age	58,6	+ 3,35	+ 65,77
Lectra	26,9	+ 4,87	+ 49,28
LesNxConstruct.	43,5	- 7,45	+ 9,52
LISI	38,49	+ 5,74	+ 25,58
Locindus	18,74	+ 0,27	+ 1,85
M6-Metropole TV	21,115	+ 1,13	+ 19,50
Maisons du Monde	33,2	+ 1,53	+ 32,56

% Var.	Dernier	% Var.	
Maisons Fce Conf.	66,89	+ 4,61	+ 40,85
Manitou	27,62	- 3,80	+ 47,70
Manutan Inter.	73,26	+ 1,58	+ 5,11
Marie Brizard	15,97	+ 1,78	- 10,58
Mauna Kea Tech	2,51	- 5,99	- 16,89
Maurel et Prom	3,75	- 2,60	- 11,14
Mediawan	-	-	+ 0,81
Mercialys	17,575	+ 0,83	- 8,68
Mersen	25,99	+ 0,15	+ 27,90
Metabolic Explorer	2,28	- 1,72	- 7,32
Natixis	6,121	- 3,56	+ 14,20
Naturex	88,39	+ 3,95	+ 3,99
Neopost	39,29	+ 2,42	+ 32,20
Netgem	2,54	+ 0,40	+ 38,04
Neurones	27	+ 0,37	+ 20,75
Nexans	49,25	+ 2,68	+ 0,08
Nexity	52,96	+ 0,42	+ 19,12
Nicox	9,945	- 0,46	+ 16,57
NRJ Group	10,67	+ 6,49	+ 11,73
Odet(Financ.)	901,6	+ 3,39	+ 25,22
Oeneo	9,32	+ 1,64	+ 17,68
OL Groupe	2,8	+ 0,72	- 4,76
Onxeo	4,25	+ 37,99	+ 70,00
Orege	4,24	+ 6,00	- 1,40
Orpea	99,91	+ 3,17	+ 30,16
Parrot	10,99	+ 9,68	+ 5,88
Pierre Vacances	49,5	+ 6,91	+ 30,50
Plastic Omn.	34,13	- 0,91	+ 12,53
Plastiques Du Val	22,02	- 4,63	+ 6,12
Precia	174,99	- 0,57	+ 6,05
Prodways Group	6,88	+ 14,29	+ 28,12
PSB Industries	49,63	+ 1,29	- 1,72
Radiall	253,5	- 26,71	- 0,59
Rallye	19,46	- 0,51	+ 5,65
Recylex S.A.	7,09	+ 127,24	+ 64,88
Remy Cointreau	97,14	+ 2,05	+ 19,90
Rexel	15,51	+ 1,77	- 0,80
Robertet	382	- 1,77	+ 9,14

% Var.	Dernier	% Var.	
Rothschild & Co	28,1	+ 1,44	+ 9,34
Rubis	104,1	+ 0,97	+ 32,90
Samse	148,12	+ 0,08	+ 1,45
Sartorius Stedim	68,42	+ 1,38	+ 14,09
Savencia	84,5	+ 0,96	+ 26,31
Scbsm	6,23	+ 3,15	+ 4,71
Scor Se	34,99	+ 1,38	+ 6,58
Seb	154,7	+ 3,03	+ 20,16
Seche Environnem.	33,09	+ 4,06	+ 14,30
Sequana	1,55	+ 3,33	- 8,28
SES	21,72	+ 3,21	+ 3,80
SES-imagotag	31,37	+ 1,69	+ 15,08
SFR Group	31,6	+ 5,51	+ 17,78
Showroomprive	25,02	- 3,70	+ 17,35
SIPH	59,8	+ 0,50	+ 13,75
Smtpc	23,34	- 0,64	- 26,95
Soitec Regr.	48,99	+ 6,27	+ 66,63
Solocal Gpe	1,17	+ 1,30	+ 106,52
Somfy	460	+ 0,11	+ 18,68
Sopra Steria Group	141,85	+ 0,64	+ 31,53
Spie	24,885	- 0,44	+ 24,33
S.T. Dupont	0,18	-	-
Stef	87,97	+ 2,18	+ 10,20
Suez Env.	16,315	+ 0,46	+ 16,41
Supersonics	1,77	- 9,69	- 15,66
Sword Group	33,65	+ 3,22	+ 15,87
Synergie	40,53	- 0,52	+ 15,80
Technicolor	4,69	+ 1,52	- 8,75
Teleperformance	116,25	+ 1,88	+ 21,98
Terreis	38,7	+ 1,47	+ 17,17
Tessi	148,65	- 0,22	- 7,67
TF1	11,475	+ 2,68	+ 21,42
TFF Group	137	+ 0,82	+ 37,00
Thales	99,22	+ 1,39	+ 7,70
Thermador Gp	91,4	+ 0,37	+ 9,46
Tikehau Capital	24	+ 0,42	+ 8,84
Touax	11,06	- 1,69	+ 0,55
Toupargel Groupe	3,86	+ 0,26	- 19,58

% Var.	Dernier	% Var.	
Tour Eiffel	59,5	+ 4,55	+ 13,33
Transgene	3,3	- 0,90	+ 23,13
Trigano	97,95	- 1,09	+ 31,78
Ubisoft Entertain	48,32	+ 0,88	+ 42,96
Union Fin.France	29,4	- 3,61	+ 23,53
Vallourec	5,821	- 1,95	- 11,13
Valneva	2,94	+ 0,34	- 4,85
Vetoquinol	48,7	- 4,43	+ 6,96
Viadeo	-	-	-
Vicat	64,57	+ 0,67	+ 11,98
Viel et Cie	5,7	+ 1,06	+ 31,03
Vilmorin & Cie	77,3	+ 8,14	+ 29,20
Virbac	149,5	+ 0,37	- 10,59
Voltalia	10,74	+ 6,97	+ 25,03
Vranken - Pommery	24,35	- 0,29	+ 8,27
Wavestone	94,84	- 0,95	+ 4,45
Wendel	135,75	+ 0,89	+ 18,66
Worldline	31,465	+ 1,55	+ 17,49
XPO Logistics	196	+ 1,29	- 4,39
Zodiac Aerospace	23,56	+ 0,64	+ 8,00

Alternext

% Var.	Dernier	% Var.	
1000mercis	42,11	- 0,05	- 4,30
Adomos	0,99	+ 11,24	+ 2375,00
Bernard Loiseau	3,37	- 0,59	- 3,16
Bilendi	8,49	+ 0,24	+ 38,50
Cellectis	21,88	+ 0,69	+ 34,98
Cofidur	1,92	- 4,00	- 1,03
Damartex	31,2	+ 1,27	- 0,51
Demos	0,55	-	+ 1,85
Entreparticuliers	0,77	+ 1,32	+ 4,05
Environnement SA	72,85	+ 0,07	+ 19,92
Freelance.com	1,15	+ 12,75	-
Harvest	59	- 0,25	+ 6,50
Logic Instrument	0,87	+ 4,82	+ 17,57
Mastrad	0,67	+ 9,84	- 6,94
Microwave Vision	9,74	+ 2,53	+ 46,25
Sidetrade	63	+ 6,78	+ 42,31
Siparex Crois.	-	+ 1,23	- 69,98
Sporever	1,03	+ 1,98	- 15,57
Voyageurs du Monde	79,31	+ 0,39	+ 17,65
Weborama	9,03	+ 0,11	- 22,62

Valeurs régionales

% Var.	Dernier	% Var.	
A2micile Europe	-	- 3,23	+ 31,46
Baccarat	-	+ 8,17	+ 14,32
Biosynex	4,16	+ 1,46	+ 87,39
D.L.S.I.	22,52	- 1,23	+ 9,85
Editions du Signe	-	-	+ 57,69
Elect.Strasbourg	116,7	+ 0,67	+ 11,50
Exa.Clairefont	127,25	+ 1,80	+ 7,84
Fonc.Regions.	83,41	+ 3,31	+ 0,57
Gaussin	0,29	+ 3,57	- 9,38
Graines Voltz	24	+ 5,68	+ 29,03
Groupe Rivalis	-	-	-
Hydraulique PB	-	-	- 34,22
Kimoce	-	-	+ 0,83
Leaderlease	1,11	- 14,62	- 29,30
LISI	38,49	+ 5,74	+ 25,58
MNR Group	-	-	- 26,89
NSC Groupe	-	-	+ 3,76
Ober	13,09	+ 0,15	+ 22,91
Onlineformapro	-	-	- 37,57
Pharmagest Inter.	-	-	-
Plant Advanced	22,32	+ 0,54	+ 19,29
Precia	174,99	- 0,57	+ 6,05
Stradim Espac.Fin	-	+ 3,75	+ 72,41
Transgene	3,3	- 0,90	+ 23,13
Vetoquinol	48,7	- 4,43	+ 6,96

Chiffres clés ...

PIB : montant : (4eme trimestre 2015) 549,9 milliards € (3607,11 milliards FF)
taux de croissance : (2016) + 1,10 %
Taux de chômage : 1er tr. 2016: 9,6 % soit 2 674 000 demandeurs d'emplois

Salaires, protection sociale

Smic : taux horaire brut : 9.76 €/h (64,02 FF) soit 1480.27 €/mois (9709,93 FF) (depuis le 01.01.2017)
Plafond mensuel de la sécurité sociale : 3269 € (21443,23 FF) (depuis le 01.01.2017)
Retraites complémentaires :
valeur du point Arrco : 1.2513 € (8,208 FF)
valeur du point Agirc : 0.4352 € (2,8547 FF)

Indice des prix

Consommation avec tabac : avril 2017 : 101,26 variation sur un an: + 1,20 %
Consommation sans tabac : avril 2017 : 101,23 variation sur un an: + 1,10 %
Indice de référence des loyers : 1er trimestre 2017 : 125,9 variation sur un an: + 0,51 %
Indice du coût de la construction : 4eme trimestre 2016 : 1645 variation sur un an: + 0,50 %

Taux bancaires

Taux de base : (au 15.10.2001) : 6.6 %
Livret A et Livret Bleu : 0.75 %
LDD : 0.75 %
LEP : 1.25 %
Eonia : -0,359 %
Euribor 3 mois : -0,329 %
Euribor 1 an : -0,129 %
OAT TEC 10: -0,356 %

EN BREF

Explosion des produits bio

La consommation de produits bio des Français a bondi de 21,7% en 2016 à 7,1 milliards d'euros, en comptant la restauration, et représente aujourd'hui 3,5% du marché alimentaire à domicile, a indiqué mardi l'Agence bio. « En 15 ans, le marché a été multiplié par sept », a commenté le directeur de l'Agence Bio, Florent Guhl. Le marché du bio est en effet passé d'un peu moins d'un milliard d'euros en 1999, à 5,9 milliards en 2015 puis à 7,1 milliards en 2016.

La vente de produits bio se fait encore majoritairement en grandes surfaces (45%) et magasins spécialisés bio (37%), mais également en direct des producteurs (13%) et auprès d'artisans commerçants (5%).

Vigne et vin : deux diplômes inédits

L'Institut Georges-Chappaz de la vigne et du vin en Champagne délivrera deux nouveaux diplômes « vigne et vin » accessibles à la prochaine rentrée de septembre. Le premier, dispensé en anglais, est le fruit d'un partenariat entre l'université de Reims Champagne-Ardennes et l'ESC Troyes. Il s'adresse aux étudiants et aux professionnels qui souhaitent développer une activité dans l'œnotourisme, en plein essor depuis l'inscription de la Champagne à l'Unesco en 2015. Le second s'intéresse au « journalisme du vin » dans le but de transmettre à des journalistes généralistes des connaissances sur la filière vitivinicole.

Harley-Davidson en Thaïlande

Le constructeur de motos américain Harley-Davidson a annoncé l'implantation d'une usine en Thaïlande – la troisième en dehors des Etats-Unis – pour approvisionner les marchés chinois et du Sud-Est asiatique en pleine expansion. L'usine devrait fonctionner fin 2018.

coup de chapeau

LeBron James efface Michael Jordan

Le champion en titre Cleveland a décroché jeudi son billet pour sa troisième finale NBA consécutive contre Golden State grâce à sa superstar LeBron James qui a écrit une nouvelle page de sa légende avec une septième finale de suite. Les Cavaliers n'ont laissé aucune chance aux Celtics, humiliés dans leur salle 135-102.

Il faut dire que King James a encore réussi un match phénoménal avec 35 points marqués. Le triple champion NBA et quadruple meilleur joueur est devenu le meilleur marqueur de l'histoire des play-off NBA avec 5995 points. Il a dépassé le légendaire Michael Jordan qui avait conclu sa carrière avec 5987 points. « *Je ne serais pas là sans Michael, je suis tombé amoureux du basket à cause de lui, mais gamin, je n'ai jamais pensé que je pouvais battre Michael [...] J'ai battu ce record en étant moi, marquer n'est pas la priorité n° 1 dans mon jeu* », a expliqué LeBron James. Pour Cleveland, place maintenant à Golden State. « *Il va falloir être prêt et se préparer à un sacré défi, car on va affronter un poids lourd. C'est la meilleure équipe de NBA depuis trois ans* », a prévenu le roi autoproclamé de NBA.

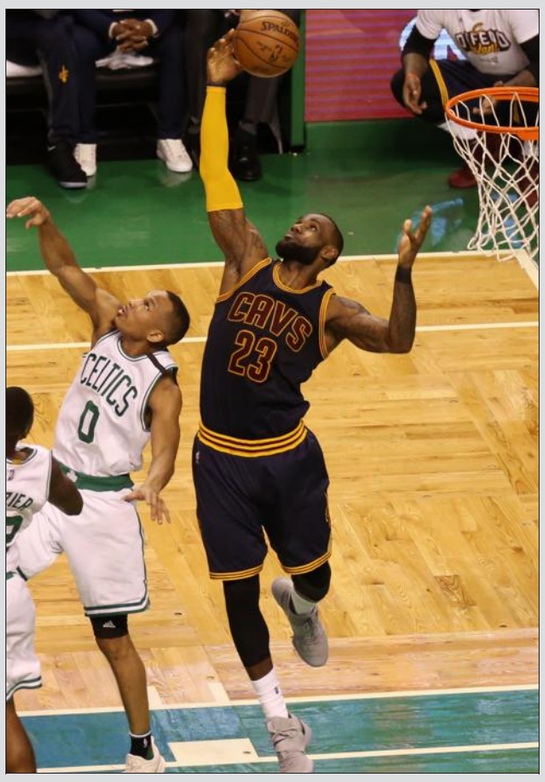

Photo AFP

vite dit

« Je la mérite plus que certaines »

« *Je sais que ce n'est pas un dû la wild-card tableau final en simple à Roland... Mais cela se mérite. Et je pense que je la mérite plus que certaines jeunes qui l'ont eue cette année au regard de ma carrière* ». La Française **Virginie Razzano** (34 ans) s'est inclinée au troisième et dernier tour des qualifications de Roland-Garros face à la Roumaine Ana Bogdan, 106e mondiale, 6-4, 6-0, ce vendredi. Il n'y aura pas de 19e participation au Grand Chelem parisien pour l'ex-16e joueuse mondiale (son meilleur classement en 2009).

c'était un 27 mai

1965 : Pat toujours Cash

Photo Anthony PICORÉ

Il y a 30 ans, Pat Cash remportait l'Open de Lorraine avant Wimbledon. Né le 27 mai 1965 à Melbourne, l'Australien a bien fait de passer par là le 29 mars 1987... Quelques mois plus tard, le droitier au revers à une main soulevait le prestigieux Grand Chelem, le seul de sa riche carrière.

En plus de ses sept victoires en tournois ATP entre 1982 et 1990, l'ex quatrième joueur mondial (son meilleur classement) fut le grand artisan de la victoire de l'Australie en finale de Coupe Davis contre la Suède en 1986. Cash ne cachera pas dans sa biographie *Uncovered* (2002), avoir souffert de dépression et d'addiction à la cocaïne, mettant fin à sa carrière en octobre 1997 à Stuttgart. Il n'en est toutefois toujours pas au stade de la retraite. Entrepreneur avec ses académies de tennis, Pat Cash est aussi consultant pour les chaînes *BBC* et *Fox Sports* ou bien présentateur d'un magazine mensuel sur *CNN4* et toujours joueur de tennis sur le circuit vétéran.

notre sélection télé

CYCLISME. **13h05** : Tour d'Italie (20e étape) en direct sur la chaîne L'Équipe.

FOOTBALL. **18h25** : Arsenal - Chelsea (Coupe d'Angleterre, finale) en direct sur beIN Sports 1. **21h** : Angers - Paris Saint-Germain (Coupe de France, finale) en direct sur France 2. **21h15** : Barcelone - Alavès (Coupe d'Espagne, finale) en direct sur Canal + Sport.

FORMULE 1. **13h45** : Grand Prix de Monaco, essais qualificatifs (Championnat du monde) en direct sur Canal + Sport.

HANDBALL. **18h** : Metz - Issy-Paris (Coupe de France F, finale) en direct sur beIN Sports 3. **20h25** : Montpellier - Nantes (Coupe de France H, finale) en direct sur beIN Sports 3.

NATATION. **9h** puis **17h45** : championnats de France Élite (5e jour) en direct sur beIN Sports 2.

RUGBY. **18h** : Clermont - Racing 92 (Top 14, demi-finale) en direct sur Canal +.

TENNIS. **14h20** : tournoi ATP de Lyon (finale) en direct sur beIN Sport 1. **15h** : tournoi WTA de Strasbourg (finale) en direct sur SFR Sport 2.

VOLLEY. **17h30** : France - Azerbaïdjan (tournoi de qualification au Mondial-2018) en direct sur la chaîne L'Équipe.

Handball — *finale de la coupe de france*

Metz, le grand soir

Dans la mythique AccorHotels Arena de Paris-Bercy, Metz et Issy-Paris, les deux leaders de la saison régulière, sont à la tête d'une affiche de prestige, ce samedi soir en finale de la Coupe de France.

Ana Gros ne se laisse pas facilement impressionner. Et pourtant... L'arrière droit de Metz, internationale slovène, double championne de France, prisée par les plus grands clubs européens, a des étoiles plein les yeux à l'évocation de la plus belle salle du hand français. « *Bercy, je l'attends depuis quatre ans* », sourit la Messine.

Ana Gros et les Messines rêvent d'un doublé Coupe de France-championnat. Cela commence ce soir à l'AccorHotels Arena... Photo Pascal BROCARD

L'ÉVÉNEMENT

Pour leur deuxième finale de Coupe de France commune, ce samedi, Metz et sa buteuse star investissent l'AccorHotels Arena. Une salle légendaire, 15 700 places, une histoire riche de grands exploits et une « *magie* » perceptible en quelques instants... Bercy n'a pas d'égal en France. « *C'est un rêve pour moi ! On a gagné une finale il y a deux ans, mais c'était à Coubertin, ce n'est pas la même chose...* », reconnaît Ana Gros.

« Faire honneur à nos valeurs »

Arrivée en Lorraine à l'hiver 2014, l'arrière droit n'a pas tardé à mesurer l'aura de l'ex-Paris Bercy. « *Tout le monde m'en parle ! J'y suis allée en janvier pour la finale du Mondial masculin, j'ai goûté à cette ambiance incroyable... C'était magique. Je me suis dit qu'il fallait absolument que je sois sur le terrain ce 27 mai.* »

Ana Gros et les Messines y seront, devant quelque 10 000 spectateurs. Le cadre envoûtant de la salle parisienne se suffirait presque à lui-même si l'affiche n'était pas aussi séduisante. Metz - Issy-Paris, ou l'opposition de ce qui se fait de mieux en Ligue féminine. L'heure de vérité pour le champion de France en titre, qui a écrasé la phase régulière et démontré une cohésion rare au cours de ces neuf derniers mois. « *C'est un match magnifique à jouer, dans une salle mythique. On a raté l'occasion d'y mettre un pied la saison dernière* (défaite en demi-finale à Brest). *C'est magique de pouvoir y être ce samedi, il me tarde d'y être* », avoue Emmanuel Mayonnade, l'entraîneur messin, traduisant un sentiment général au sein du collectif. « *Tout est réuni pour que ce soit une journée extraordinaire. On tâchera de faire honneur aux valeurs qui nous accompagnent depuis le début de l'année* », insiste le technicien, qui appelle ses joueuses à faire preuve d'une « *constante humilité* » dans cette finale, la 13e de Metz Handball.

Cette soirée promet juste ce qu'il faut de suspense, de prestige et d'émotions, avec les adieux de Stine Oftedal, qui aura fasciné la Ligue féminine pendant trois ans. La demi-centre norvégienne, l'une des meilleures du monde, effectue ce soir sa dernière grande sortie avec Issy-Paris avant de rejoindre Györ, le champion d'Europe, cet été. La star parisienne a jusqu'ici perdu ses trois finales disputées en France. Metz entend ne pas faire exception, ce soir. Pour continuer à rêver au doublé, à une semaine de la finale retour du championnat. « *Seule la victoire sera belle* », résume Emmanuel Mayonnade.

Laura MAURICE.

le point

COUPE DE FRANCE

• **FINALE FÉMININE**
Issy-Paris - METZ 18h15

• **FINALE MASCULINE**
Nantes - Montpellier 20h30

À suivre en direct sur beIN Sports 3.

les équipes

METZ – **Gardiennes de but** : Laura Glauser (1), Marina Rajcic (12). **Joueuses de champ** : Béatrice Edwige (3), Ana Gros (6), Grace Zaadi (7), Laura Flippes (8), Tamara Horacek (11), Sladjana Pop-Lazic (20), Xenia Smits (22), Marion Maubon (27), Ailly Luciano (30), Camille Aoustin (31), Lindsay Burlet (66), Méline Nocandy (10). **Entraîneur** : Emmanuel Mayonnade.

ISSY-PARIS – **Gardiennes de but** : Silje Solberg (16), Maryam Garba (77). **Joueuses de champ** : Coralie Lassource (2), Stine Oftedal (5), Doungou Camara (7), Karolina Zalewski (8), Frida Tegstedt (9), Hanna Oftedal (10), Kalidiatou Niakaté (15), Lois Abbingh (18), Pernille Wibe (20), Déborah Lassource (22), Melvine Deba (84). **Entraîneur** : Arnaud Gandais.

La rencontre est à suivre direct commenté sur notre site www.republicain-lorrain.fr et sur France Bleu Lorraine.

« Les compteurs sont remis à zéro »

• **Emmanuel Mayonnade, après votre défaite à Brest en demi-finale la saison passée, vous voilà en finale de la Coupe de France...** « C'était un objectif fort pour nous. Ça l'est toujours. J'aborde ce match avec la certitude qu'il n'y aura rien de facile. Ça se jouera à très peu de chose, il ne faudra pas négliger les détails, ni perdre le fil du match. On a souvent été bon cette saison sur ce genre de matches, il faudra encore l'être pendant soixante minutes. »

• **Issy-Paris, 2e de la phase régulière, a été éliminé en demi-finale du championnat. Est-ce que cela peut avoir un impact sur la rencontre ?** « J'entends à droite, à gauche que beaucoup de joueuses quittent le club et qu'elles voudront conclure leur aventure par un titre. Mais je ne peux pas penser une seule seconde qu'Issy-Paris puisse être plus motivé que nous. Je nous sais très très déterminés. Indépendamment de celles qui restent ou qui partent, on a juste envie de gagner quelque chose ensemble ! »

• **Cette équipe a-t-elle les armes pour battre Metz ce samedi ?** « C'est une superbe équipe, capable sur un match d'avoir un niveau de jeu assez conséquent. Il y a de très belles joueuses... Stine Oftedal, Silje Solberg, Pernille Wibe, Lois Abbingh, ce sont des filles qui, depuis quatre ans, disputent beaucoup de finales internationales. Elles sont habituées aux gros matches. »

• **Metz a remporté ses deux confrontations avec Issy-Paris (27-26 et 30-22) cette saison en championnat. Ces victoires vous offrent-elles un avantage psychologique ?** « Les deux clubs ont, je pense, assez d'expérience pour savoir que ce match-là pourrait ne ressembler à aucun des deux précédents. Issy-Paris avait changé d'entraîneur en cours de saison et je suis bien placé pour savoir que ce n'est pas évident. Et puis, ça reste une finale, tout peut se passer. Donc je suis assez lucide pour savoir que les compteurs seront remis à zéro. Surtout, on a envie de se focaliser essentiellement sur nous et notre prestation, plus que sur l'adversaire. C'est un super match à disputer, avec l'opportunité de prendre le premier trophée de la saison. »

La. M.

Emmanuel Mayonnade. Photo Anthony PICORÉ

Les Messines vues de l'intérieur

Avant la finale de la Coupe de France à Bercy, ce samedi, Laura Glauser, Grace Zaadi et Ailly Luciano ont accepté de dévoiler les traits de caractère et les petites habitudes de leurs coéquipières…

C'est un rituel presque immuable. À chaque fin d'entraînement, Grace Zaadi, Laura Glauser, Ailly Luciano – les anciennes – restent un long moment sur le bord du terrain. Elles se chambrent, se marrent et révèlent à l'occasion quelques secrets de vestiaires... L'occasion d'en savoir plus sur un « *groupe qui vit bien* ».

La plus mauvaise joueuse. À l'hôtel, à l'aéroport, dans le bus... Les parties de Uno animent chaque déplacement. Et certaines semblent mieux accepter la défaite que d'autres... « *Ailly* (Luciano) *a la palme de la mauvaise joueuse. Si on fait un sondage, elle a à la majorité absolue ! C'est Madame mauvaise foi* », s'amuse la capitaine Grace Zaadi. « *C'est faux ! Et puis, Ana* (Gros) *et Manu* (Mayonnade) *ne sont pas mal non plus* », se défend l'ailière néerlandaise.

La plus fêtarde. Sladjana Pop-Lazic et Camille Aoustin font la moue. « *Ce qui se passe chez nous doit rester secret. On ne peut pas tout dire* », sourit la première. « *De toute façon, il n'y a que des gens sérieux ici* », conclut la seconde.

La meilleure chanteuse. Grace Zaadi lève la main, tout sourire. Camille Aoustin et Ailly Luciano protestent aussitôt. « *Non mais les filles, entre toutes les casseroles qu'on a ici, ce n'est pas Grace qui chante le mieux ?* », intervient Laura Glauser. « *Non, c'est juste qu'elle chante tout le temps ! Vous n'avez jamais entendu Xenia* (Smits). *Elle a peut-être une voix incroyable !* », conclut Aoustin.

Laura Glauser, Grace Zaadi et Ailly Luciano ont révélé quelques secrets de vestiaires avant le départ pour Paris cette semaine… Photo Pascal BROCARD

La plus sensible. Les regards se tournent vers Laura Glauser. « *C'est moi*, reconnaît la gardienne messine. *Je suis très émotive. Je pleure assez facilement, dans la victoire comme dans la défaite.* » Dernières émotions en date ? L'élimination en quarts de finale de la Ligue des Champions à Györ. « *Mais là, on a toutes pleuré à chaudes larmes*, confie Zaadi. *À la fin du match, deux ou trois joueuses ont craqué. Puis, un petit peu plus tard, on s'est mises en ronde, on discutait et là... On a toutes lâché prise. C'étaient de gros sanglots !* »

La plus connectée. Marie-Hélène Sajka, Grace Zaadi ou Sladjana Pop-Lazic se disputent le titre de la joueuse la plus active sur les réseaux sociaux. « *On est tout le temps sur Instagram, on poste beaucoup de petites vidéos*, reconnaît la capitaine. *Mais la plus suivie, c'est Laura Glauser !* » Avec ses 11 900 followers, la gardienne internationale est l'une des joueuses les plus populaires de l'équipe de France.

La plus drôle. « *Ça, ça doit être moi. Je suis hilarante* », lance Ailly Luciano, blague à l'appui. Réflexion collective... « *Vous trouvez que c'est Ailly la plus drôle, les filles ? Oui, ok, elle est pas mal* », convient Zaadi. « *Et Béa* (Edwige) *est sans doute la plus réceptive aux blagues. Elle rigole tout le temps, elle est très bon public !* »

La. M.

l'info

Les Bleus sur leur élan face à la Turquie

VOLLEY. Les Français ont poursuivi sur leur lancée en battant les Turcs 3-0 (25-21, 25-18, 25-17) dans leur troisième match du tournoi de qualification au Mondial-2018, ce vendredi à Lyon. Les Bleus n'ont plus qu'une formalité à remplir ce samedi face à l'Azerbaïdjan avant de disputer le match décisif dimanche contre l'Allemagne. Les champions d'Europe se sont bien appliqués contre la Turquie, une équipe d'un niveau comparable à celui de l'Ukraine, dominée la veille 3-0.

télex

Cammas

VOILE. La 35e Coupe de l'America, dont le coup d'envoi devait être donné vendredi aux Bermudes, débutera samedi avec six courses au programme et idem dimanche, pour combler le retard provoqué par le report jeudi en raison de vents violents. La France y est représentée par Le Défi Groupama Team France, sous l'impulsion de Franck Cammas.

N'Dam

BOXE. La WBA a décidé de suspendre pendant six mois le Panaméen Gustavo Padilla et le Canadien Hubert Earle, deux juges du combat à l'issue controversée entre le Japonais Ryota Murata et le Français Hassan N'Dam, qui avait sacré ce dernier champion des poids moyens à la surprise générale.

Parc OL

RUGBY. Le Parc OL de Lyon (59.000 places) a été choisi pour accueillir les demi-finales du Top 14 en 2017-2018, qui auront lieu le week-end du 26 mai.

Brandle

CYCLISME. L'Autrichien Matthias Brändle (Trek) a remporté la 3e étape du Tour de Belgique, un chrono de 13 km, au terme de laquelle le Belge Wout van Aert (Veranda's Willems) a pris la tête du classement général, vendredi à Beveren.

Vettel

AUTO. Les qualifications du Grand Prix de Monaco, sixième épreuve du championnat du monde de Formule 1, se disputent ce samedi (14h). Jeudi, l'Allemand Sebastian Vettel a battu le record de la piste en 1'12"720 à l'occasion de la deuxième séance d'essais libres.

Sebastian Vettel. Photo AFP

Italie

EQUITATION. L'Italie, 32 ans après son dernier succès à domicile, a remporté avec neuf points de pénalités la Coupe des nations de saut d'obstacles vendredi à Rome où la France, championne olympique, a pris la 5e place (20 points).

Cherel

CYCLISME. Mikaël Chérel, l'un des coéquipiers de Romain Bardet, a été victime d'une violente chute lors du stage d'entraînement de la formation AG2R La Mondiale en Espagne. Le Normand a passé des radiographies du bassin et a dû rentrer vendredi en France.

FOOTBALL — transfert

Monaco laisse filer Bernardo Silva

Sacré champion de France avec Monaco, Bernardo Silva va rejoindre Manchester City pour devenir la première recrue d'envergure de Pep Guardiola.

Bernardo Silva reste sur une saison époustouflante avec Monaco. Ponctuée du titre de champion de France de Ligue 1. Photo AFP

Le Portugais Bernardo Silva, sacré champion de France avec Monaco, va rejoindre Manchester City pour devenir la première recrue d'envergure du manager Pep Guardiola, a annoncé ce vendredi le club troisième du dernier championnat d'Angleterre, information confirmée dans la foulée par l'ASM. « *Manchester City est ravi de confirmer l'arrivée de Bernardo Silva en provenance de Monaco à partir du 1er juillet* », s'est réjoui le club mancunien dans un communiqué.

« *Muito Obrigado Bernardo... and Good Luck !* » (« *Merci beaucoup Bernardo et bonne chance* »), lui a d'ailleurs souhaité l'AS Monaco en précisant « *avoir trouvé un accord* (hier) *après-midi pour que l'international portugais rejoigne la Premier League la saison prochaine.* » « *Je suis maintenant dans l'une des meilleures équipes du monde*, a déclaré le Portugais. *Bien sûr quand vous avez l'opportunité d'être entraîné par Guardiola, vous ne dîtes pas non...* »

Le transfert du milieu offensif de 22 ans a été annoncé par plusieurs médias anglais, évoquant une indemnité de 43 millions de livres (49,2 millions d'euros). Guardiola s'est séparé de plusieurs de ses joueurs dont Jesus Navas et le défenseur français Gaël Clichy.

D'autres départs ?

Le petit gaucher de 22 ans est l'un des grands artisans du sacre du club de la Principauté cette saison, et a d'ailleurs été nommé dans l'équipe-type de la saison lors des Trophées UNFP (Union des joueurs professionnels) mi-mai. Il a également contribué au beau parcours monégasque en Ligue des Champions avec une demi-finale contre la Juventus Turin. Monaco avait d'ailleurs éliminé Manchester City en huitième de finale (3-5, 3-1).

Silva avait rejoint Monaco lors du mercato d'été 2014, d'abord prêté par le Benfica Lisbonne avant d'être définitivement transféré en janvier 2015 moyennant une indemnité de 15,75 millions d'euros. Son départ était prévu de longue date par l'état-major du club princier, mais pourrait être suivi d'autres joueurs cadres de la saison qui vient de s'achever.

finale de la coupe de france

Paris, la peur du vide

Angers, petit budget et palmarès en jachère, aborde sans pression la finale de la Coupe de France, ce samedi. Tout le contraire de son adversaire, le Paris Saint-Germain, champion déchu en Ligue 1 et qui a une saison à sauver.

Les Angevins Cheick Ndoye, Ismaël Traoré et Thomas Mangani croisent à nouveau la route du PSG de Blaise Matuidi. Avec l'espoir d'inscrire, pour la première fois, le nom du SCO au palmarès de la Coupe de France. Photo AFP

On *sait que les objectifs cette saison ne sont pas atteints. Mais il reste la Coupe de France et on va la jouer à fond.* » Samedi, après un dernier match de championnat bâclé face à Caen (1-1), Blaise Matuidi a annoncé la couleur. La Coupe ? « *C'est un titre de plus, qu'on a envie d'aller chercher* », assure le milieu de terrain parisien.

Pour le PSG, il n'y a surtout pas d'alternative à une victoire contre Angers pour conclure sur une note enfin positive une saison où une équipe de Monaco emballante dans le jeu, jeune et spectaculaire, l'a vu privé d'un cinquième titre de champion de France consécutif.

La saison parisienne, au contraire de celle de l'ASM, a été heurtée et peu glamour. Alors que les Monégasques tombaient avec les honneurs face à la Juventus Turin, en demi-finale de la Ligue des Champions, Paris, qui clame à tort et à travers son ambition de gagner la compétition continentale, s'en faisait éjecter sans ménagement dès les huitièmes de finale, par un cinglant 6-1 infligé par Barcelone.

Le PSG a bien cru inverser la tendance en écrasant son rival en finale de la Coupe de la Ligue (4-1) début avril. Mais Monaco n'a pas failli en championnat, et ce sont finalement les Parisiens qui ont craqué, abandonnant tout espoir de titre après une défaite à Nice (3-1) début mai.

Angers sans pression

Face à ce champion déchu et blessé dans son orgueil, Angers se présente sans pression. Le club du Maine-et-Loire, malgré l'un des plus petits budgets de Ligue 1 (25 M € contre 500 M € au Paris SG), s'y est maintenu pour la deuxième saison consécutive, terminant même l'exercice à la 12e place. Jeudi, une foule de supporters déjà nombreuse et enthousiaste a tracé une haie d'honneur pour les joueurs jusqu'au bus les conduisant vers le Stade de France. Leur participation à cette finale, la deuxième dans l'histoire du club après celle de 1957, est d'ores et déjà un beau succès.

Les Angevins peuvent-ils rêver mieux ? Ce serait un sacré exploit vu les différences de budget et de statuts internationaux des effectifs. Mais l'équipe dirigée d'une main de fer par l'entraîneur tacticien et bourreau de travail Stéphane Moulin a des allures de petit miracle permanent.

Composé d'ailiers vifs et techniques mais surtout d'un milieu et d'une défense robustes et méticuleux, redoutable sur coups de pied arrêtés, le SCO a été complimenté cette saison par les Parisiens et leur entraîneur Unai Emery. Il les a en effet bien perturbés en championnat (avant de s'incliner deux fois 2-0) et reste compétitif malgré le départ régulier de ses meilleurs éléments.

Une victoire lors de la 100e édition de la Coupe de France serait en tout cas historique pour Angers, qui ne compte à son palmarès que deux titres de champion de Division 2 en 1969 et 1976, et un titre de champion de France amateur en 1943.

Pour Paris, une onzième victoire en Coupe de France serait dans l'ordre des choses et permettrait de griller le rival marseillais, sacré à dix reprises. En revanche, une défaite ferait désordre et pourrait coûter son poste à Unai Emery. Un revers pourrait également donner à certains joueurs (Verratti, Rabiot, Marquinhos, Di Maria...) des envies d'ailleurs. Bref, la victoire ou le grand vide...

les équipes probables

PARIS SAINT-GERMAIN. Aréola – Aurier, Marquinhos, Thiago Silva (cap.), Maxwell – Verratti, Motta, Matuidi – Di Maria, Cavani, Draxler.

ANGERS. Letellier – Cissokho, I. Traoré, Thomas, Manceau – N'Doye (cap.), Santamaria, Mangani – Pépé (ou Bamba), F. Diedhiou, Toko Ekambi.

Arbitre : Benoît Bastien.

PSG - Angers, Stade de France (21 h)

la phrase

« Le seul souci c'est qu'il a dit qu'il voulait être une star du porno »

ANGLETERRE. La citation peut paraître surprenante et elle est signée **Harry Redknapp**. L'entraîneur de Birmingham a expliqué au journal anglais *The Independent* qu'il espérait recruter l'arrière-gauche franco-camerounais du FC Metz, Benoît Assou-Ekotto. « *Le seul souci, c'est qu'il a dit qu'il voulait être une star du porno. Peut-être que je peux le décider à jouer un an de plus avec moi, avant qu'il ne fasse ça* », a déclaré le technicien britannique. Connaissant le personnage, il s'agissait peut-être d'une pirouette prise au premier degré...

foot actu

AS Rome

ITALIE. La dernière journée de Serie A permettra, ce week-end, de savoir qui de l'AS Rome ou de Naples ira directement en poules de la Ligue des Champions et qui d'Empoli ou de Crotone sera relégué en Serie B.

Zabaleta

ANGLETERRE. En fin de contrat avec Manchester City, le défenseur argentin Pablo Zabaleta (32 ans) s'est engagé avec West Ham.

Gignac

MEXIQUE. Deux buts d'André-Pierre Gignac en fin de match ont permis aux Tigres d'arracher le nul 2-2 en finale aller du championnat de clôture 2017 au Mexique face à Guadalajara, jeudi à Monterrey.

Sampaoli

ARGENTINE. L'entraîneur du FC Séville, Jorge Sampaoli, va prendre la direction de la sélection argentine, avec l'impératif de la qualifier pour le Mondial-2018, alors qu'elle est à la peine dans les éliminatoires sud-américains.

Rekik

LIGUE 1. Le jeune défenseur néerlandais de Marseille, Karim Rekik, dispose d'un bon de sortie après deux ans passées à l'OM.

Germain

LIGUE 1. L'attaquant de Monaco Valère Germain aurait trouvé un accord avec l'Olympique de Marseille. Un transfert d'environ 10 millions d'euros.

à l'étranger

Barça, Arsenal : une Coupe pour la soif

En Espagne, le Barça veut offrir une belle sortie à Luis Enrique, alors qu'en Angleterre, Arsène Wenger a une ultime occasion de redorer son bilan.

Coupe d'Espagne

Luis Enrique espère soigner sa sortie : vainqueur de huit titres en trois saisons, l'entraîneur du FC Barcelone peut achever son mandat sur un neuvième et dernier trophée, ce samedi, en finale de Coupe du Roi contre Alaves, avant un congé sabbatique bien mérité. À Madrid, pour l'ultime match officiel du vieux stade Vicente-Calderon, le Barça vise ainsi son 29e sacre en Coupe du Roi, le troisième consécutif, histoire de sauver une saison décevante.

Avec le départ de l'Asturien (47 ans), c'est l'une des périodes les plus fastes de l'histoire du Barça qui s'achève, qualifiée de « *nouvel âge d'or* » par le défenseur Gérard Piqué, même si le club blaugrana, trop irrégulier, a perdu, dimanche dernier, son titre de champion d'Espagne au profit du Real Madrid.

Mais le Barça reste le Barça, un club où même les pots de départ doivent se terminer par une coupe soulevée. En cas de défaite, ce samedi, l'équipe catalane vivrait une saison blanche, sans le moindre trophée majeur.

Gare à Alaves, qui avait battu les Catalans au Camp Nou en septembre dernier en Liga (2-1). Le club basque rêve de décrocher son tout premier trophée d'importance, un an après avoir obtenu son retour dans l'élite.

Luis Enrique. Photo AFP

la saison qui s'achève, ce samedi, a été pénible pour Arsène Wenger. En finale de la Coupe d'Angleterre face au champion Chelsea, le coach d'Arsenal a néanmoins une dernière opportunité de redorer son bilan avant de dire s'il reste en poste ou non. L'expérimenté manager français (67 ans) a navigué cette année entre les huées, le boycott de certains fans et des résultats en dessous des attentes, pour sa 21e saison à la tête d'Arsenal. Il n'a pas su éviter un échouage en Premier League (5e) et un naufrage munichois en Ligue des Champions (deux fois 5-1).

De son côté, le Chelsea d'Antonio Conte et de N'Golo Kanté a l'occasion d'impressionner encore un peu plus en s'adjugeant la Cup quelques jours après avoir remporté de main de maître le championnat.

Coupe d'Angleterre

Supporters mécontents, pas de qualification en Ligue des Champions, stars sur le départ :

Arsène Wenger. Photo AFP

Coupe d'Allemagne

Pierre-Emerick Aubameyang, buteur star et atout maître de Dortmund, ce samedi en finale de Coupe d'Allemagne, pourrait bien disputer à cette occasion son dernier match pour le Borussia, avant de filer vers un grand club européen, le Paris SG étant parmi les options.

Dortmund, qui reste sur trois défaites en finale de l'épreuve, sera favori contre l'Eintracht Francfort au stade Olympique de Berlin. Troisième du championnat, le club d'Ousmane Dembélé a fini très fort sa saison, alors que Francfort s'est laissé couler dans le ventre mou de la Bundesliga (11e).

fc metz

Ivan Balliu vers le Betis Séville ?

Alors qu'une offre de prolongation lui a été transmise par les dirigeants messins et ce, dès le mois de février selon le président Bernard Serin, Ivan Balliu fait durer le suspense. Le latéral droit espagol, en fin de contrat, sera-t-il encore messin la saison prochaine ? Rien n'est moins sûr...

Sur les tablettes de quelques clubs de Ligue 1 (Rennes, Nice, Bordeaux...), le défenseur ne serait pas insensible, selon *L'Équipe*, aux sirènes venant de son pays natal et, notamment, du Betis Séville, qui vient de terminer 15e de la Liga. D'autres clubs comme Stuttgart (Allemagne) ou le Benfica Lisbonne (Portugal) s'intéresseraient également au cas du joueur formé au Barça.

Cheick Doukouré plairait au Téfécé... Lui est, par contre, sous contrat avec le FC Metz jusqu'en juin 2019. Pour autant, le milieu de terrain défensif Cheick Doukouré, messin depuis la saison 2014-2015, aurait tapé dans l'œil des recruteurs de Toulouse. À suivre.

...et Georges Mandjeck à Montpellier. Le champion d'Afrique, qui a rejoint cette semaine la sélection camerounaise en vue de la Coupe des Confédérations, est, lui aussi, encore lié au club à la Croix de Lorraine jusqu'en juin 2019. Mais, la question d'un éventuel départ se pose également pour le milieu de terrain. Des rumeurs l'envoient du côté de Montpellier. Son profil correspondrait aux attentes du nouvel entraîneur héraultais, Michel Der Zakarian. Des clubs de Premier League seraient également intéressés.

Niane en mode Mondial. Avant de rejoindre la Lorraine cet été, Ibrahima Niane a fait une escale du côté de la Corée du Sud où il dispute actuellement le Mondial U20 avec la sélection sénégalaise. Le jeune attaquant (18 ans) formé à Génération Foot a déjà inscrit un but lors du succès inaugural de son équipe face à l'Arabie Saoudite (2-0). Battus par les États-Unis (0-1), jeudi, les partenaires du futur messin ont rendez-vous avec l'Équateur ce dimanche pour leur dernier match de poule.

Ivan Balliu. Photo Pascal BROCARD

dernière journée de division d'honneur

C'est la lutte finale !

Duel à distance entre le leader amnévillois et son dauphin trémerois ce dimanche.

Cédric Léonard (Amnéville). Photo Julio PELAEZ

Deux points. Deux petits points séparent Amnéville, le leader, de son dauphin, Trémery. Jusqu'au bout, les deux formations mosellanes auront donc entretenu le suspense. Il prendra fin ce dimanche. Et du côté du Trémery FC, l'espoir est toujours de mise. « *Ce n'est pas fini, j'y crois encore*, assure l'entraîneur Stéphane Léoni. *Amnéville a du souci à se faire car les Naboriens ont une belle équipe qui nous a fait la misère au match retour* (défaite 7-1). *J'espère qu'ils joueront à fond par souci d'équité sportive.* »

Les propos de Sébastien Ferrand, son homologue de Saint-Avold, devraient le rassurer : « *Après la piètre prestation à domicile contre Neuves-Maisons, la lanterne rouge* (victoire étriquée 2-1), *il va falloir se ressaisir*, prévient le technicien. *Je veux que mon groupe montre sa vraie valeur.* »

D'ailleurs, s'il sait son équipe en position de force, Cédric Léonard reste prudent : « *Face à cette équipe de Saint-Avold, on n'est pas à l'abri*, explique l'entraîneur amnévillois. *Elle possède la deuxième attaque du championnat et elle a suffisamment d'argument pour nous faire mal. Il faut absolument garder notre dynamique actuelle* ».

Dans les autres matches, la pression sera moindre. Mais l'émotion, elle, sera au rendez-vous à Magny qui se déplace à Épinal ce samedi. « *C'est avec un pincement au cœur que je ferais ce déplacement*, glisse Christian Garofalo, qui a annoncé son départ du banc messin. *J'ai passé de bons moments dans ce club, comme joueur puis comme entraîneur. J'espère que la motivation sera grande pour se faire plaisir lors de ce dernier match.* »

De son côté, l'APM d'Éric Brusco, qui se rend à Saint-Dié, jouera le rôle d'arbitre dans la lutte au maintien. « *Nous nous attendons à rencontrer une équipe déterminée à sauver sa place en DH*, assure le coach messin. *Je souhaite que nous fassions preuve de détermination pour terminer ce championnat sur une victoire.* »

Magny ouvre le bal, la dernière de Garofalo

Épinal (2) - Magny (18 h)

Dernier match. *Épinal (2)* : nul à Champigneulles (0-0) ; *Magny* : défaite face à Saint-Dié (0-2).

À savoir. Pour sa dernière apparition sur le banc de Magny, Christian Garofalo doit se passer des services de Chevilley, blessé. Chirre effectue, lui, son retour.

Le groupe de Magny. Dupuis, Aouada, Arona, Chirre, Fortès, Garofalo, Halm, Hamiane, Jacquat, Lemjaouri, Montgenie, Paris, Reimeringer, Tremlet.

Saint-Dié - APM Metz demain (17 h)

Dernier match. *Saint-Dié* : victoire à Magny (2-0) ; *APM Metz* : nul face à Thaon (0-0).

À savoir. L'entraîneur messin, Éric Brusco, est privé de Dropsy et Bergère, blessés.

Le groupe de l'APM Metz. Ellès, Colin, Charpentier, Pignet, Desroches, Weinsberg, Mboa, Nisi, Frassinetti, Vernet, Patiès, Priolo, Druost, Kessler, Dengler.

Amnéville - Saint-Avold demain (17 h)

Dernier match. *Amnéville* : victoire à Jarville (0-3) ; *Saint-Avold* : victoire face à Neuves-Maisons (2-1).

À savoir. Amnéville retrouve un groupe presque au complet. Boncœur est de retour. Adler, handicapé par une blessure à la cuisse, devrait faire partie du groupe.

Le groupe d'Amnéville. Keldenich, Boussena, Ney, Kébé, Martin, Falleti, Bourgeois, Lauratet, Pignatone, Boncœur, Marques, Beladji, Maurice, Adler (?), Foti (?).

Le groupe de Saint-Avold. Giraldo, Walinski, Jacquemin, Ciumber, Amri, Oguz, Simic, Saci, Salah-Eddine, Saker, Steininger, Babit, Ouadah, Bois.

Trémery - Jarville demain (17 h)

Dernier match. *Trémery* : victoire à Bar-le-Duc (0-1) ; *Jarville* : défaite face à Amnéville (0-3).

À savoir. Deux retours du côté trémerois pour ce dernier match : Marsicano, qui a purgé sa suspension, revient dans les buts alors que Duval revient de blessure.

Le groupe de Trémery. Marsicano, Jacquel, Bardin, Tozzini, Barthélémy, Decker, Moussaoui, Hallinger, Gerolt, Groune, Duval, Parant, Olszewski, Da Silva.

Sarreguemines (2) - Bar-le-Duc, demain (17 h)

Dernier match. *Sarreguemines* : nul à Thionville (1-1) ; *Bar-le-Duc* : défaite face à Trémery (0-1).

À savoir. El Hellaoui, Ba et Assekour sont tous les trois blessés côté sarreguminois.

Le groupe de Sarreguemines. Grebil, Wengert, Adebayo, Schwartz, Wagner, Lutmann, Hesse, Mavoungou, Weinachter, Chrabczak, Slimani, S. Redjam, Levy-Chapira, Oreillard, Abdouni + 1 joueur à désigner.

Thaon - Thionville demain (17 h 15)

Dernier match. *Thaon* : nul à l'APM Metz (0-0) ; *Thionville* : nul face à Sarreguemines (1-1).

À savoir. Thionville sera privé de Geissler et Junger (blessés), Godard (suspendu), alors que Zywczyn et Maison ont un engagement par ailleurs.

Le groupe de Thionville. Selles, Delgado, Ubaldini, Coluccio, Dehar, Libert, Neis, Kozinski, Cuny, Bour, Pellegrini et Guitoun.

le point

ITALIE

• AUJOURD'HUI

Bergame - Chievo Vérone 18h
Bologne - Juventus Turin 18h

• DEMAIN

Cagliari - Milan AC 15h
AS Rome - Genoa 18h
Sampdoria - Naples 18h
Fiorentina - Pescara 20h45
Inter Milan - Udinese 20h45
Torino - Sassuolo 20h45
Palerme - Empoli 20h45
Crotone - Lazio Rome 20h45

	Pts	J	G	N	P	p	c	Diff
1 Juventus Turin	**88**	37	28	4	5	75	26	49
2 AS Rome	**84**	37	27	3	7	87	36	51
3 Naples	**83**	37	25	8	4	90	37	53
4 Lazio Rome	**70**	37	21	7	9	73	48	25
5 Bergame	**69**	37	20	9	8	61	41	20
6 Milan AC	**63**	37	18	9	10	56	43	13
7 Inter Milan	**59**	37	18	5	14	67	47	20
8 Fiorentina	**59**	37	16	11	10	61	55	6
9 Torino	**50**	37	12	14	11	66	63	3
10 Sampdoria	**48**	37	12	12	13	47	51	-4
11 Sassuolo	**46**	37	13	7	17	55	58	-3
12 Udinese	**45**	37	12	9	16	45	51	-6
13 Cagliari	**44**	37	13	5	19	53	75	-22
14 Chievo Vérone	**43**	37	12	7	18	43	60	-17
15 Bologne	**41**	37	11	8	18	39	56	-17
16 Genoa	**36**	37	9	9	19	36	61	-25
17 Empoli	**32**	37	8	8	21	28	59	-31
18 Crotone	**31**	37	8	7	22	31	57	-26
19 Palerme	**23**	37	5	8	24	31	76	-45
20 Pescara	**17**	37	3	8	26	35	79	-44

DIVISION D'HONNEUR

• AUJOURD'HUI

Épinal (2) - Magny 18h

• DEMAIN

Thaon - Thionville 17h
Neuves-Maisons - Champigneulles .....
Saint-Dié - APM Metz .....
Sarreguemines (2) - Bar-le-Duc .....
Trémery - Jarville .....
Amnéville - Saint-Avold EN .....

	Pts	J	G	N	P	p	c	Diff
1 Amnéville	**57**	25	17	6	2	67	23	44
2 Trémery	**55**	25	17	4	4	46	26	20
3 Épinal (2)	**51**	25	15	6	4	49	26	23
4 Sarreguemines (2)	**38**	25	11	5	9	44	40	4
5 Saint-Avold EN	**37**	25	10	7	8	62	44	18
6 Bar-le-Duc	**36**	25	9	9	7	27	24	3
7 Thaon	**34**	25	10	4	11	40	48	-8
8 Jarville	**33**	25	9	6	10	51	42	9
9 Magny	**31**	25	9	4	12	45	56	-11
10 Thionville	**29**	25	7	8	10	38	44	-6
11 APM Metz	**28**	25	7	7	11	39	37	2
12 Saint-Dié	**24**	25	7	3	15	24	53	-29
13 Champigneulles	**22**	25	6	4	15	29	56	-27
14 Neuves-Maisons	**12**	25	3	3	19	24	66	-42

MOTOCROSS — alsace-lorraine

Et Voillaume est parti...

Julien Voillaume, le pilote de Faulx, est en bonne position pour défendre son titre régional en MX2 avant la manche de Midrevaux ce week-end.

Julien Voillaume aperçoit le titre. Photo Pascal BROCARD

Sixième manche du championnat d'Alsace-Lorraine MX, ce week-end à Midrevaux, près de Neufchâteau. Et cette étape-là pourrait bien s'avérer décisive au moins en MX2.

En effet, la semaine dernière, Julien Voillaume a creusé l'écart sur son dauphin, Matthieu Weber, le pilote du TTTMC. Voillaume a remporté deux des trois manches de la journée, se classant deuxième dans la seconde derrière l'Alsacien de Bergheim Steven Baltenweck. Aujourd'hui, le pilote de Faulx, tenant du titre, compte 337 points et devance Matthieu Weber, 298 points, de 39 unités.

Depuis le début de la saison, Voillaume, qui mène grand train, a enlevé neuf manches sur quinze. Un rythme de champion.

En MX1, l'étape verdunoise aura permis à Damien Sanzey de passer au classement son partenaire de club de la Valtoline, Pierre-Louis Costitch. Sanzey a gagné les deux dernières manches de la journée, Costitch ne terminant pas la troisième. Avant Midrevaux, le classement est plus serré que jamais entre les deux premiers pilotes seulement séparés de cinq petits points.

A. Z.

BASKET — finale de la coupe de lorraine

Jœuf sur la route d'une cinquième victoire ?

Quadruple vainqueur de la Coupe de Lorraine, Jœuf défie Longwy, ce samedi soir à Sarrebourg en finale. Les Longoviciens sauront-ils déjouer les pronostics ? Le point avec les deux entraîneurs.

Vainqueur à quatre reprises consécutives de la Coupe de Lorraine, Jœuf affronte Longwy, ce samedi en fin de journée, salle de Coubertin à Sarrebourg. L'équipe longovicienne ne s'est pas hissée en finale depuis de nombreuses années. La formation jovicienne a assuré son maintien en Nationale 2, alors que les Longoviciens, de leur côté, rejoindront lors de la saison prochaine les rangs de la Nationale 3. Mais au cours de la saison régulière, le BC Longwy/Rehon et Jœuf ont tous les deux remporté leur rencontre à domicile, la Coupe de Lorraine sera donc l'occasion de les départager.

• La Coupe de Lorraine est un trophée appartenant à Jœuf depuis plusieurs années, pensez vous pouvoir vous l'approprier une nouvelle fois ?

Patrice Gœuriot (entraîneur de Jœuf) : « Lorsque l'on s'engage en Coupe de Lorraine, c'est pour aller au bout et nous n'avons pas l'intention de laisser le trophée à nos amis longoviciens. »

• Selon vous, dans quel état d'esprit vont évoluer les deux formations ?

P. G. : « En réussissant à se maintenir il y a trois semaines après un championnat long et compliqué, on joue sans aucun doute en mode décontraction. Mais après avoir arraché notre qualification dans le dernier quart-temps au Val-d'Ajol, on va prendre du plaisir face à Longwy. »

Pierre Homatter (entraîneur de Longwy) : « Tous les joueurs se sentent concernés et concentrés et entendent bien partir à la conquête de cette Coupe. »

• Le fait que la finale clôture la saison ne démotive pas les troupes ?

P. G. : « Sans aucun doute, mais le sérieux de mes joueurs n'est plus à démontrer. »

P. H. : « Les Longoviciens, après une saison bien longue et éprouvante en N2, sont évidemment fatigués mentalement et physiquement, mais nous serons là pour profiter de la fête, n'ayant pas le statut de favori. »

• Avec quel effectif les deux formations vont-elles livrer bataille ?

P. G. : « Maxime Rad est blessé tout comme Benjamin Gœuriot, mais en revanche, on enregistre les retours de Fernandez et Parisi. »

P. H. : « Avec un effectif réduit. Georgi Mdivani est toujours blessé à la main, Mathieu Rigaux en vacances et Kamir Arafa est absent. L équipe semble quelque peu affaiblie. »

Les équipes :

JŒUF. V. Rad, Pietrowski, Cornud, J. Gœuriot, Cagneaux, Paoletti, Billiaux, Montabord, Fernandez, Parisi.

LONGWY/REHON. David, Toscano, Gueye, Halaouate, Haidara, Lahontan, Gaertner, Doumbia.

C. C.

Jœuf-Longwy
ce samedi (17h45)
salle Pierre-de-Coubertin
à Sarrebourg

Jœuf est favori mais Longwy peut créer la surprise. Photo René BYCH

lor' actu

Jaminet

AUTO. Le Messin Mathieu Jaminet dispute ce week-end les prestigieuses 24 Heures du Nürburgring, en Allemagne. Au volant de la Porsche 911-GTR3 numéro 12 du Manthey Racing, il fait équipe avec Otto Klohs, Matteo Cairoli et Robert Renauer. Cet équipage s'est classé 28e des qualifications. Départ de la course ce samedi à 15h30.

Faulquemont

GOLF. Le Grand Prix de Faulquemont est support ce week-end au premier championnat du Grand Est. Frédéric Khler (La Grange aux Ormes), seul joueur à posséder un index négatif, est le grand favori chez les messieurs. Chez les dames, Laurence Erbstein, sa camarade de club, est une sérieuse candidate à la victoire.

Volmerange

VTT. La Coupe du Grand Est de cross-country fait étape dimanche à Volmerange-les-Mines. Avant la huitième manche dans le nord de la Moselle, le classement général est dominé par Alexis Hurstel (VTT Fun Club), chez les messieurs, et par Maurane Garbellotto (AC Thann), chez les dames. Départ de la première course à 9h45 ; les seniors s'élanceront à 14h30.

TFOC

TENNIS DE TABLE. Le tournoi régional du TFOC TT a lieu dimanche, de 8 h à 20 h, au gymnase municipal de Florange.

CYCLISME — classique morbihan

Cyriane Muller en apprentissage

Dans un rôle d'équipière, Cyriane Muller a effectué ses grands débuts en équipe de France, ce vendredi, à la Classique Morbihan. La Sarrebourgeoise s'est classée 81e avant d'enchaîner avec le GP de Plumelec.

Cyriane Muller ne dissimule pas son plaisir de découvrir l'équipe de France, où la Sarrebourgeoise évolue dans un rôle d'équipière.

Appelée pour la première fois de sa carrière en équipe de France sur route pour disputer ce vendredi la Classique Morbihan, Cyriane Muller a bouclé l'épreuve à la 81e place. La Sarrebourgeoise a franchi la ligne d'arrivée à plus de cinq minutes de la Sud-Africaine Ashleigh Moolman-Pasio (Cervélo-Bigla Pro Cycling Team), qui s'est imposée au sommet de la côte de Cadoudal, à Plumelec devant la Biélorusse Alena Amialiusik (Canyon-SRAM Racing) et sa coéquipière suisse Cecilie Uttrup Ludwig.

Le résultat importait peu pour la Mosellane qui, à l'heure du briefing matinal de Sandrine Guirronnet, avait eu pour consignes de protéger Audrey Cordon, la leader des Bleues. Après avoir été bien intégrée dans le collectif tricolore et partagé la chambre avec Audrey Cordon, Cyriane Muller s'est mise au service de la leader de l'équipe de France. À la fin de la journée, son travail a payé puisque la Bretonne s'est hissée dans le top 10, à la sixième place.

« Elle a encore une grosse marge de progression »

« *C'est bien d'avoir fini pour sa première course en bleu*, observe Guillaume Schaeffler, son entraîneur au CC Sarrebourg. *Je savais qu'elle avait la capacité d'aller en équipe de France mais pas aussi vite. Jusqu'ici, elle n'a pas réalisé de coup d'éclat, il lui manque de mettre la balle au fond ! En fait, Cyriane pèse sur les courses mais sans concrétiser à cause de petits détails. Mais elle apprend à vitesse grand V et l'expérience chez les Bleues va lui être précieuse. Elle a encore une grosse marge de progression.* » À vérifier dès ce samedi au Grand Prix de Plumelec.

M. R.

classement

1. Moolman (Cervélo-Bigla Pro Cycling) les 113 km en 3h07'32" (moyenne : 36,154 km/h) ; 2. Amialiusik (Canyon SRAM Racing) m.t. ; 3. Ludwig (UttrupCervélo-Bigla Pro Cycling) m.t. ; 4. Santesteban (Alé Cipollini) à 3" ; 5. Rooijakkers (Parkhotel Valkenburg - Destil Cycling Team) à 3" ; 6. Audrey CORDON (Wiggle High5) à 3" ; 7. Buurman (Parkhotel Valkenburg - Destil Cycling Team) à 3" ; 8. Nilsson (BTC City Ljubljana) à 3" ; 9. Juliette LABOUS (Team Sunweb) à 3" ; 10. Merino (Lointek) à 3"... 81. Cyriane MULLER (France) à 5'06"...

JUDO — demi-finales des championnats de france

La Manna a toujours faim

Vincenzo La Manna (Petite-Rosselle) est candidat à la victoire chez les -60 kg, ce dimanche à Saint-Dié, aux demi-finales des championnats de France.

De retour de blessure

Sa blessure à une épaule relève désormais de l'histoire ancienne. Mais Vincenzo La Manna a dû digérer l'épisode des championnats de France, en novembre à Montbéliard. Le sociétaire du JC Petite-Rosselle, qui avait franchi le premier tour, en -60 kg, a été éliminé au stade des seizièmes de finale avec une blessure à une épaule en prime. Son troisième rendez-vous avec l'élite du judo français a tourné au cauchemar. « *J'ai bien mis quatre mois pour récupérer*, explique-t-il. *Ensuite, j'ai eu des petites entorses, aux poignets, aux chevilles, mais pas de quoi me faire arrêter l'entraînement.* » Aujourd'hui, les sensations sont là, comme en témoigne sa récente finale au tournoi de Saint-Dizier, même si, de son propre aveu, l'opposition n'était pas extrêmement forte.

Vers un changement de catégorie ?

Vainqueur des demi-finales des championnats de France à Reims voici un an, Vincenzo La Manna, 23 ans, demeure un sérieux prétendant à la victoire dans le tableau des -60 kg, dimanche, à Saint-Dié. Physiquement et techniquement au point, il lui reste à gérer le poids. « *Samedi dernier, j'avais quatre kilos de trop* », avoue le Mosellan. S'il n'a pas fait d'impasse ni sur le petit-déjeuner ni sur le déjeuner, l'élève de Bernard Schmitt s'est simplement efforcé, le soir, d'avaler « *deux ou trois fruits* » tout en levant le pied sur l'eau. Néanmoins, les régimes à l'approche d'une compétition sont de plus en plus difficiles pour le Rossellois. « *Je vais en discuter avec Bernard mais, avec l'âge, ça devient de plus en plus dur. Je ferai encore les championnats de France en -60 kg, mais, après, je vais peut-être monter en -66 kg. C'est la suite logique.* »

Objectif victoire

Le champion de France 2e division 2015 ne pense qu'à gagner, dimanche, dans les Vosges. « *J'ai déjà montré que j'en étais capable à ce niveau* », rappelle le Lorrain, qui est en train d'achever ses études d'infirmier à Strasbourg. « *Depuis deux, trois mois, je m'entraîne bien* », apprécie Vincenzo La Manna, toujours ambitieux. « *La première division reste mon objectif, j'ai envie de progresser. Si je ne m'étais pas blessé, j'aurais continué sur ma lancée. J'ai le niveau, je connais les gars...* » Le podium, synonyme de qualification pour l'étage supérieur, est le minimum requis dans son esprit. Mais il ne s'en contentera pas. « *Je manque peut-être un peu de repères en compétition, mais j'y vais pour gagner.* »

Maxime RODHAIN.

ce dimanche à Saint-Dié

Vincenzo La Manna a recouvré ses moyens pour aller chercher sa qualification pour la première division. Photo RL

PÉTANQUE — le point

PETANQUE

LIGUE DE LORRAINE

REGIONALE (M)

Rambervillers-Verdun....14-22
Contrexéville-Pagny-sur-Moselle 2....12-24
Erize St-Dizier-Jamy....10-26
Mirecourt-Sommerviller....20-16
Thionville-Saint-Mihiel....24-12
Epinal-Maizières-lès-Metz....16-20
Bebing-Pagny s/M....18-18

	Pts	J	G	N	P	p	c
1 Verdun	13	5	4	0	1	122	58
2 Saint-Mihiel	13	5	4	0	1	114	66
3 Pagny s/M.	12	5	3	1	1	110	70
4 Thionville	12	5	3	1	1	102	78
5 Rambervillers	11	5	3	0	2	110	70
6 Pagny-sur-Moselle 2	11	5	3	0	2	96	84
7 Epinal	10	5	2	1	2	100	80
8 Contrexéville	10	5	2	1	2	98	82
9 Jarny	10	5	2	1	2	78	102
10 Maizières-lès-Metz	10	5	2	1	2	74	106
11 Sommerviller	8	5	1	1	3	82	98
12 Bebing	8	5	0	3	2	72	108
13 Mirecourt	7	5	1	0	4	48	132
14 Erize St-Dizier	5	5	0	0	5	54	126

REGIONALE (F)

Champigneulles-Pagny-sur-Moselle 2....16-8
Marly-Verdun....6-18
Neuves-Maisons-Saint-Mihiel....10-14
Hagondange-Neuves-Maisons....14-10
Verdun-Hagondange....18-6
Saint-Mihiel-Champigneulles....16-4
Marly-Saint-Dié....16-8
Pagny-sur-Moselle 2-Saint-Dié....8-16

	Pts	J	G	N	P	p	c
1 Saint-Dié	15	6	4	1	1	88	56
2 Saint-Mihiel	14	6	4	0	2	86	54
3 Verdun	14	6	4	0	2	80	64
4 Hagondange	13	6	3	1	2	84	60
5 Neuves-Maisons	11	6	2	1	3	78	66
6 Pagny-sur-Moselle 2	10	6	2	0	4	58	86
7 Marly	10	6	1	2	3	52	92
8 Champigneulles	9	6	1	1	4	46	94

COMITE DE MOSELLE

ELITE

Faulquemont-Ars/Moselle....28-8
Rosselange-Sarrebourg....30-6
Falck-Metz Sablon....4-32
Algrange-Guénange....18-18
La Boule Thédingeoise-Bure....26-10
La Maxe-Metz Sablon 2....34-2

	Pts	J	G	N	P	p	c
1 Metz Sablon	9	3	3	0	0	90	18
2 La Maxe	9	3	3	0	0	84	24
3 Algrange	8	3	2	1	0	76	32
4 La Boule Thédingeoise	7	3	2	0	1	70	38
5 Rosselange	7	3	2	0	1	68	40
6 Sarrebourg	5	3	1	0	2	44	64
7 Falck	5	3	1	0	2	42	66
8 Bure	5	3	1	0	2	38	70
9 Faulquemont	5	3	1	0	2	34	74
10 Metz Sablon 2	5	3	1	0	2	32	76
11 Guénange	4	3	0	1	2	48	60
12 Ars/Moselle	3	3	0	0	3	22	86

DIVISION 1

GROUPE A

Courcelles-Chaussy-Algrange....12-24
Algrange-Maizières-lès-Metz....20-16
Thionville-Marly....20-16
Courcelles-Chaussy-Thionville....10-26
Nilvange-Maizières-lès-Metz....20-16
Nilvange-Marly....18-18

	Pts	J	G	N	P	p	c
1 Thionville	12	4	4	0	0	98	46
2 Algrange	12	4	4	0	0	98	46
3 Nilvange	8	4	1	2	1	64	80
4 Boulange	5	2	1	1	0	46	26
5 Maizières-lès-Metz	4	4	0	0	4	52	92
6 Courcelles-Chaussy	4	4	0	0	4	40	104
7 Marly	3	2	0	1	1	34	38

DIVISION 2

GROUPE A

Amnéville-Audun-le-Tiche....10-26
Audun-le-Tiche-Knutange....12-24
Thionville-Knutange....20-16
Amnéville-Distroff....28-8
Thionville Gazélec-Distroff....8-28
Thionville-Yutz....6-30
Yutz-Amnéville 2....24-12
Thionville Gazélec-Amnéville 2....22-14

GROUPE B

Amnéville 4-Hagondange....24-12
Hagondange-Lorry-les-Metz....22-14
Metz Sablon-Lorry-les-Metz....20-16
Amnéville 4-Boulay....22-14
Uckange-Boulay....28-8
Metz Sablon-Maizières-lès-Metz....20-16
Maizières-lès-Metz-Amnéville 3....16-20
Uckange-Amnéville 3....28-8

GROUPE C

Montigny-lès-Metz-Jeanne d'Arc....22-14
Jeanne d'Arc-Falck....20-16
Folschviller-Boulay 2....4-32
Montigny-lès-Metz-Folschviller....14-22
Argancy-Falck....36-0
Argancy-Boulay 2....0-36

GROUPE D

Morhange-Jeanne d'Arc....16-20
Jeanne d'Arc-La Boule Thédingeoise....16-20
Château Salins-La Boule Thédingeoise20-16
Morhange-Carling....12-24
Bébing-Carling....14-22
Château Salins-Béning....18-18
Béning-Forbach Creutzberg....24-12
Bébing-Forbach Creutzberg....10-26

DIVISION 3

GROUPE A

Hayange-Algrange....20-16
Algrange-Hettange-Grande....20-16
Bure-Aumetz....24-12
Hayange-Bure....12-24
Uckange-Hettange-Grande....24-12
Uckange-Aumetz....18-18

GROUPE B

Hayange 2-Sierck-les-Bains....10-26
Sierck-les-Bains-Hettange-Gde 2....28-8
Moyeuvre-Grande-Florange....18-18
Hayange 2-Moyeuvre-Grande....20-16
Thionville Gazélec-Hettange-Gde 2....22-14
Thionville Gazélec-Florange....10-26

GROUPE C

Hagondange-Yutz....12-24
Talange-Hagondange....16-20
Talange-Fèves....10-26
Fèves-Rombas....22-14
Maizières-lès-Metz-Rombas....12-24
Maizières-lès-Metz-Yutz....18-18

GROUPE F

Stiring Coulée Verte-Freyming Ste-Barbe8-28
Freyming Ste-Barbe-Woustviller....36-0
Sarreguemines-Pt-Ebersviller....6-30
Stiring Coulée Verte-Sarreguemines....28-8
Forbach Creutzberg-Woustviller....18-18
Forbach Creutzberg-Pt-Ebersviller....4-32

DIVISION 4

GROUPE F

Behren-Belle Roche....10-26
Belle Roche-Puits St Charles....26-10
Stiring Habsterdick-Gros-Réderching....30-6
Behren-Stiring Habsterdick....26-10
Forbach Creutzberg-Puits St Charles....26-10
Forbach Creutzberg-Gros-Réderching....30-6

GROUPE G

Château Salins-Belle Roche 2....14-22
Belle Roche 2-Farébersviller Siciliens14-22
Sarreguemines-Dieuze....26-10
Château Salins-Sarreguemines....4-32
Stiring Coulée Verte-Farébersviller Siciliens26-10
Stiring Coulée Verte-Dieuze....36-0

GROUPE H

Château-Salins 2-Bébing....12-24
Bébing-Dieuze 2....20-16
Sarrebourg-Puttelange/Lacs....20-16
Château-Salins 2-Sarrebourg....24-12
Imling-Dieuze 2....18-18
Imling-Puttelange/Lacs....22-14

FEMININES

Fèves-Uckange....19-0 (fft)
Metz Sablon-Jeanne d'Arc....10-6
Boulay-Metz Sablon....12-4
Uckange-Boulay....0-19 (fft)
Jeanne d'Arc-Hambach....12-4
Fèves-Hambach....0-16

	Pts	J	G	N	P	p	c
1 Boulay	12	4	4	0	0	59	8
2 Hambach	10	4	3	0	1	40	24
3 Fèves	8	4	2	0	2	37	30
4 Metz Sablon	6	4	1	0	3	24	40
5 Jeanne d'Arc	6	4	1	0	3	22	42
6 Uckange	4	4	1	0	3	16	54

programme

FOOTBALL

DIV. HONNEUR REGIONAL
GROUPE A

• DIMANCHE
Villerupt/Thil-Yutz....15 h
Magny (2)-Fameck....15 h
Hagondange-Amanvillers....15 h
Boulay-Amnéville (2)....15 h
Forbach (2)-Veymerange....15 h
Rombas-Bassin Piennois....15 h

GROUPE B

Golbey-Blénod Cs & O....15 h
Raon (2)-Sarrebourg....15 h
Verdun Bell.-Villers....15 h
Vagney-Heillecourt....15 h
Nomexy -Thaon (2)....15 h
Vandoeuvre-Plantières....15 h

PROMOTION HONNEUR
GROUPE A

• DIMANCHE
Blenod Cs & O. (2)-Hayange....15 h
APM (2)-Es Metz....15 h
Clouange-Uckange....15 h
Hannonville-Homécourt....15 h
Joeuf-St-Mihiel....15 h
Koenigsmacker-Pagny (2)....15 h

GROUPE B

• DIMANCHE
Nousseviller-Creutzwald....15 h
Behren-EFT Sarrebourg....15 h
Wenheck-Soucht....15 h
Dvt-les-Ponts-Farébersviller....15 h
Merlebach-Montigny....15 h
Ippling-Morhange....15 h

PROM. HONNEUR REGIONAL
GROUPE A

• DIMANCHE
Briey-Hettange....15 h
Froidcul-Godbrange....15 h
Yutz (2)-Villerupt/Thil (2)....15 h
Marange-Thionville Aspsf....15 h
Etain-Buzy-Audun....15 h
Saulnes Longlaville-Dieue/Som....15 h

GROUPE B

• DIMANCHE
L'Hôpital-Folschviller....15 h
Pte-Rosselle-Montbronn....15 h
Macheren-Achen/Ett./Sch....15 h
St-Avold E.N. (2)-Marienau....15 h
Réding -Remilly....15 h
Sarrebourg (2)-Volm./Boulay....15 h

GROUPE C

• DIMANCHE
Vandoeuvre (2)-Gandrange....13 h
Marly-St-Julien....15 h
Châtel-St-Germain-Gd-Couronné....15 h
Novéant-Mondelange....15 h
Uckange (2)-Rombas (2)....15 h
Varang/St-Nic.-Laxou Sap....15 h

HANDBALL

NATIONALE 1

• DIMANCHE
Martigues - SARREBOURG....16 h

TENNIS

• DIMANCHE

DN2
THIONVILLE - Clermont

DN3
POULE C
St-Germain-lès-C. – ASPTT METZ (2)
POULE H
Chatelleraut - CATTENOM
POULE P
SARREGUEMINES - Tc Paris (3)
POULE K
MARLY - Evreux

DN1B DAMES
MONT-ST-MARTIN - Tc Dracenois

DN2 DAMES
POULE A
Stade Français - MOULINS
POULE E
ASPTT METZ (2) - Orsay
POULE G
Montrouge - THIONVILLE (2)

DN3 DAMES
POULE F
Kronenbourg - SARREGUEMINES
POULE H
Riom - FREYMING

DN4 DAMES
CATTENOM - Grau-du-Roi

LLT ETÉ MESSIEURS SENIOR
DQDN4 - PHASE 1 - POULE 1
Yutz Aeroparc 1-Hayange 1....20 h
Metz Smec-Hettange Grande 1....20 h
Reding 1-Thionv. Moselle (2)....20 h

AVIRON championnats d'europe

Les frères Onfroy pour une première

Pour leurs grands débuts à l'international, les Verdunois vont tenter de se hisser au sommet de la hiérarchie continentale.

Comme deux vieux "grognards", ils ont fait le job, vainqueurs de leur série, ce vendredi, devant la paire serbe (Vasik-Basic) qui avait raflé l'argent lors de la première manche de la Coupe du monde, il y a trois semaines à Belgrade.

Mais pour leur première sortie officielle sur la scène internationale (en configuration "pair-oar"), Valentin et Théophile Onfroy se sont surtout directement ouvert les portes d'une grande finale, qui les verra débattre – ce dimanche – avec des Italiens médaillés de bronze à Rio (en quatre sans barreur), ou de (très) sérieux clients hollandais, extraits du huit batave victorieux en Serbie...

Valentin et Théophile Onfroy. Photo FFA

Utopique, vraiment ?

De quoi caresser – dans le sens du poil – l'espoir de voir les frangins verdunois réaliser une performance totalement inédite dans les annales de l'aviron français, un exploit qui s'était dérobé sous les pelles de leurs glorieux prédécesseurs Germain Chardin et Dorian Mortelette, deuxièmes à Poznan en 2015 : décrocher un premier titre européen en deux sans barreur...

Réaliste ou un brin utopique ? *« Au vu des seuls paramètres biométriques et ergométriques, on serait tenté de répondre qu'ils n'ont pas le potentiel. Sauf que derrière tout cela, ils ont pour eux la tronche (sic), un grain de folie »*, sourit le responsable du secteur "TC" (Toutes catégories).

« La seule chose qu'on sait aujourd'hui, c'est qu'ils ont battu le record du bassin à Cazaubon (lors des tests d'avril) », résume le coach du bateau Samuel Barathay, décortiquant l'ADN d'une embarcation familiale encore en pleine construction : *« Théo entame seulement sa deuxième saison chez les "lourds". Certes, lui et son frère obtiennent le meilleur temps pronostic sur leurs dernières séries de 500m. Mais ce bateau est encore en chantier. Sur des cadences basses, Valentin et Théo font encore plein de fautes qu'ils arrivent heureusement à gommer lorsqu'ils passent sur des cadences hautes. »*

F. V.

les résultats des français

DAMES

Deux de couple poids légers (séries) - S1 : 1. France (Tarantola-Bové) 7'08"20 (Qual. FA)... ; **Deux de couple (séries) - S1** : 1. Italie 7'04"98 (Qual. FA)... 6. France (Voirin-Bahuaud) 7'27"24 (R) ; **Quatre de couple (séries) - S2** : Pologne 6'34"48 (Qual. FA), 2. France (Ravera-Kober-Lefebvre-Le Nepvou) 6'36"40 (Qual. FA)... ; **Deux sans barreur (séries) - S1** : Grande-Bretagne 7'26"42 (Qual. FA)... 3. France (Duret-Chanut) 7'44"42 (R)...

MESSIEURS

Skiff Poids légers (séries) - S3 : 1. N. Van Zandweghe (BEL) 7'00"48 (Qual. DF), 2. S. Delayre (FRA) 7'02"89 (Qual. DF)... ; **Deux de couple poids légers (séries) - S1** : 1. France (Houin-Azou) 6'26"97 (Qual. DF)... ; Skiff (séries) - S2 : 1. H. Boucheron (FRA) 6'50"20 (Qual. DF)... ; **Deux de couple TC (séries) - S3** : 1. Italie 6'15"96 (Qual. DF)... 4. France (Marteau-Verhoeven) 6'17"29 (R) ; **Repêchage** : 1. France (Marteau-Verhoeven) 6'34"04 (Qual. DF)... ; **Deux sans barreur (séries) - S1** : 1. France (V. et Th. Onfroy) 6'37"86 (Qual. FA)...

NATATION championnats de france élite

Mehdy Metella surnage

Seul Mehdy Metella est parvenu à se qualifier sur 100m nage libre pour les Mondiaux-2017 de Budapest. Grosse déception pour le relais 4x100m messieurs, double tenant du titre pourtant.

Mehdy Metella a été le seul à se qualifier sur 100m nage libre pour les Mondiaux-2017 à Budapest, où le relais 4x100m messieurs, double tenant du titre, sera absent pour la première fois depuis douze ans, illustration de la chute libre que connaît la natation française.

Au départ du 100m nage libre, lors des Championnats de France ce vendredi à Schiltigheim, ils étaient trois – Metella, Jérémy Stravius et Clément Mignon – à prétendre aux deux billets disponibles à condition de nager au minimum en 48"58. Un aller-retour plus tard, seul Metella l'a réalisé en s'imposant en 48"23. Stravius (48"68) et Mignon (49"09, moins rapide qu'en séries matinales) n'ont, eux, pas passé le cut.

Ces résultats peuvent trouver des explications : la préparation du premier a été retardée par une fracture au poignet fin 2016, quand le second a fait le pari, inhabituel pour un sprinter, de longs stages en altitude, à Font-Romeu, puis en Sierra Nevada (Espagne). Quoi qu'il en soit, ils privent la France d'un relais 4x100m nage libre messieurs à Budapest (3'15"76 en temps cumulé contre 3'15"19 exigé). Une situation inédite depuis 2005. Les Bleus, encore vice-champions olympiques l'été dernier à Rio, sont même montés sur l'intégralité des podiums internationaux en grand bassin depuis 2007 : or aux JO-2012 et aux Mondiaux-2013 et 2015, argent en 2011, bronze en 2007 et 2009. Vertigineux. Et significatif puisque ce relais constituait le fer de lance de la natation tricolore depuis une dizaine d'années.

« On ne va pas emmener un relais qui n'est pas compétitif. Ce serait la pire des choses », a affirmé le directeur technique national par intérim, Laurent Guivarc'h. *« Il faut reconstruire, c'est une année de transition, où beaucoup de nageurs testent des choses, comme Jordan (Pothain), Clément (Mignon). Il faut que ça paie dans les années à venir »*, veut croire Stravius.

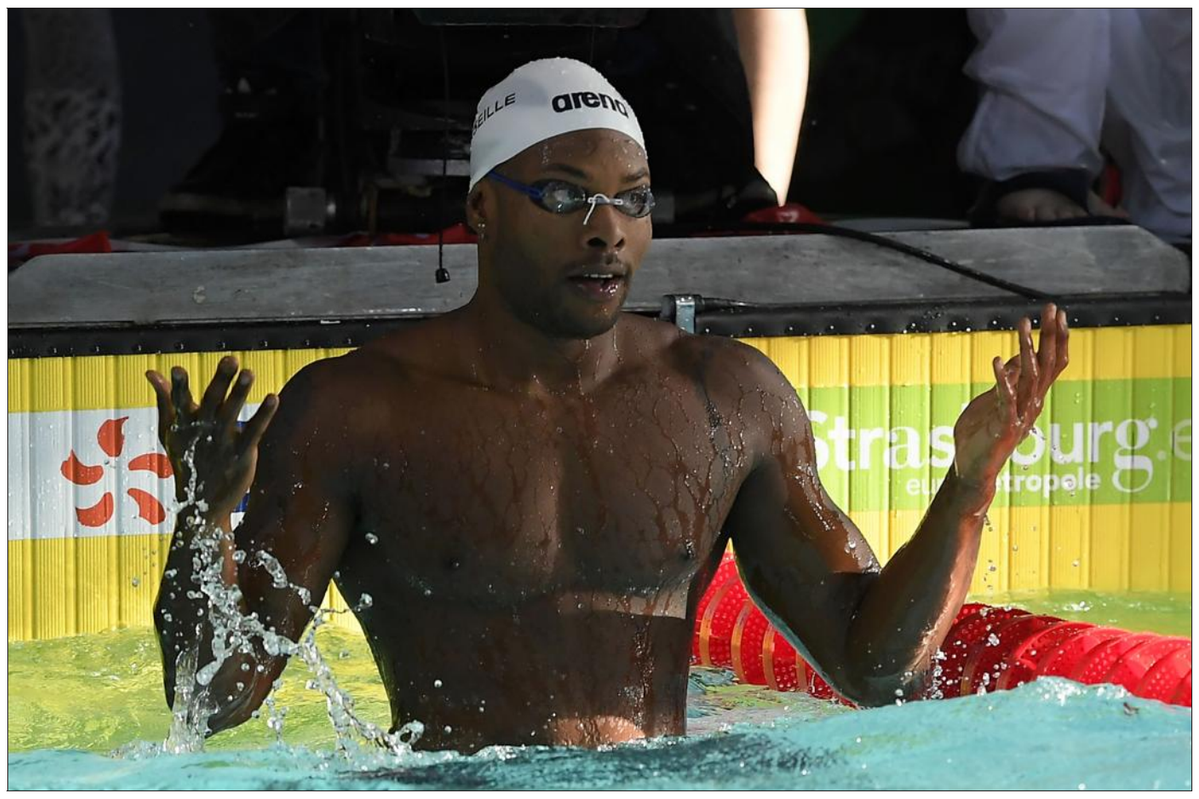

Mehdy Metella semble presque désolé : il est le seul à s'être qualifié sur 100m nage libre pour les Mondiaux de Budapest. Photo AFP

Deuxième chance pour Stravius

Dans la capitale hongroise, il n'y aura pas non plus de relais 4x200m nage libre français, ni chez les messieurs, ni chez les dames, une course généralement considérée comme le baromètre de la santé d'une nation. À deux jours de la fin des championnats de France, six nageurs seulement ont composté leur billet pour Budapest (dont la Sarreguéminoise Aurélie Muller qui ne nagera vraisemblablement pas le 1500m et se consacrera à l'eau libre).

Béryl Gastaldello (22 ans), qui s'entraîne depuis trois ans aux États-Unis, à la Texas A & M University, est venue compléter cette liste ce vendredi, grâce à ses 58"03 sur 100m papillon (minima fixés à 58"15), nouveau record personnel. Ça n'empêche pas l'équipe de France de se diriger tout droit vers sa plus mince délégation envoyée aux Mondiaux depuis plus de quinze ans.

Passé à un dixième de la qualification dans le 100m nage libre, Stravius aura une seconde chance d'obtenir un visa pour Budapest dès ce samedi avec le 50m dos. Il y nagera notamment face à Camille Lacourt, qui, à 32 ans, s'est lancé un dernier défi et jongle, pour l'ultime saison de sa carrière, entre natation – un peu – et reconversion - beaucoup : nager ce 50m dos, distance dont il est double tenant du titre mondial, à Budapest. Là où il s'est révélé en 2010.

classements

MESSIEURS

50m brasse : 1. Bussière 27"92 ; 2. Boursac 28"78 ; 3. Lesparre 28"83... **200m 4 nages** : 1. Berry 2'02"44 ; 2. Laure 2'02"52 ; 3. Pedurand 2'03"03... **100m nage libre** : 1. Metella 48"23 (qualifié) ; 2. Stravius 48"68 ; 3. Mignon 49"09...

Les Lorrains. **50 m brasse** : 31. Jacquot (ASPTT Nancy) 30"34... 40. Niessen (ASPTT Nancy) 31"65.

DAMES

100m papillon : 1. Gastaldello 58"03 (qualifiée) ; 2. Wattel 59"31 ; 3. Bruno 1'01"06... **200m dos** : 1. Gheorghiu 2'12"74 ; 2. Cini 2'14"15 ; 3. Mahieu 2'14"98...

Les Lorraines. **800 m (séries)** : 2. Muller (CN Sarreguemines) 8'44"87 ; **100 m papillon (séries)** : 39. Szczepiak (SC Thionville) 1'04"98 ; **200 m dos** : 35. Deacal (Val de Fensch Serémange) 2'26"69.

Camille Dauba peut rêver de Budapest

C'est le jour de vérité ce samedi pour Camille Dauba, engagée sur « sa » distance, le 200 m brasse. Avec un objectif annoncé : le titre de championne de France en grand bassin. Et un rêve fou : baisser son record personnel de deux secondes afin de décrocher sa sélection pour les Mondiaux de Budapest (23-30 juillet). Impossible ? Pas du tout.

De la concurrence pour la pousser. Afin d'accomplir une telle performance, de faire chuter son 2'27"91 réussi fin avril à Amiens jusqu'aux 2'25"91 demandés, la nageuse de Sarreguemines pourra compter sur Fanny Deberghes (Montpellier) ou Laura Paquit (Lyon), capables de l'inquiéter, pour la pousser dans ses retranchements.

Une forme étincelante. Depuis le début de semaine, un large sourire barre le visage de la jeune femme. Entre un 100 m brasse rondement mené mardi, puis une médaille de bronze inattendue jeudi sur 200 m 4 nages, la Lorraine atteint son pic de forme au moment idéal.

Geoffroy Mathieu l'a fait mardi. C'est le coup de tonnerre ayant fait gronder le centre nautique de Schiltigheim mardi : inconnu du grand public, le jeune Clermontois de 19 ans a non seulement décroché le titre national du 200 m dos, mais aussi réalisé le fameux minima. Son chrono en finale : 2'57"04. Or, le matin même, le record personnel du garçon culminait à 1'59"96. Près de trois secondes gagnées en quelques heures seulement : voilà de quoi motiver Camille Dauba.

À Schiltigheim
Sébastien DAUCOURT.

Aurélie Muller : une nouvelle finale

Après sa victoire sur 1500 m mercredi, et sa qualification pour les Mondiaux de Budapest sur cette distance, Aurélie Muller (Sarreguemines) bouclera ses championnats de France, ce samedi, avec la finale du 800 m. Hier, lors des séries matinales, elle a décroché le 2e chrono derrière Anna Egorova (Montpellier).

ATHLÉTISME meeting de forbach dimanche

Anita Wlodarczyk : la dimension olympique

C'est l'une des légendes de l'athlé qui se présente à Forbach pour la deuxième fois. Une athlète qui a tout gagné et qui a fait l'histoire de sa discipline.

Anita Wlodarczyk repasse par le Schlossberg. Pour aller loin et haut dans la saison. Photo Karim SIARI

À Forbach, on a la religion du marteau. Et l'on comprend mieux qu'ailleurs quelle championne est la Polonaise Anita Wlodarczyk, désormais double médaillée d'or olympique de la discipline.

Il y a un an, presque jour pour jour, la dame de Varsovie était venue faire une démonstration de force au Schlossberg, envoyant l'engin très loin déjà, à 79,45 m quelques mois avant d'être sacrée à Rio, avec un record du monde à la clé (82,29 m). Ce jour-là, la Polonaise avait pris ses marques en Lorraine, pour prendre date au Brésil, au pied du Christ Rédempteur du Corcovaldo. Et le public forbachois avait eu la chance d'assister à l'avance à une consécration. Demandez à Pascal Schuler, le directeur du meeting, il n'a pas de mots assez forts pour saluer les performances de la championne. *« C'est la Bolt du marteau féminin »*, aime comparer le Forbachois pour donner la dimension exacte d'une discipline souvent sous-estimée.

Comme Zelezny

Wlodarczyk ne s'est pas faite en un jour. Elle s'est construite petit à petit à la différence d'autres qu'on ne voit plus aujourd'hui et qui ont disparu de la circulation, obligées comme la Russe Tatyana Lysenko, de rendre la médaille indûment enlevée aux JO de Londres à la vraie championne. La progression de la protégée de Krzysztof Kaliszewski a été aussi linéaire que régulière : 62,11 m et une 9e place à Debrecen, lors des championnats d'Europe espoirs, 5e avec 71,56 m des JO de Pékin, un an après, avant le premier grand titre à Berlin, lors des Mondiaux de 2009 où elle signe son avènement avec un premier record du Monde à 77,96 m.

Longtemps, Wlodi'lancera autour des 78 m, améliorant par deux fois sa marque mondiale. Et bientôt, elle sera la seule athlète de la discipline à envoyer son marteau dans une autre dimension, au-delà des 80,00 m.

Ce qui fait la différence, c'est aussi ce qui faisait le génie du lanceur de javelot tchèque, Jan Zelezny, triple champion olympique : la stabilité, la fluidité, la réalisation du geste parfait, sans forcer. Quand elle s'est présentée au Schlossberg, il y a un an, Anita Wlodarzyk courait encore après son rêve d'athlète : conquérir la couronne de lauriers olympiques. Un an s'est écoulée. Et le rêve a été doublement satisfait puisque justice lui a été rendue. Mais, les rêves en enfantent vite d'autres. A 32 ans, et comme Zelezny, Dame Marteau veut garder son hégémonie et prolonger le titre mondial conquis en 2015 à Pékin (80,85 m). L'aire rénovée du stade devrait lui rappeler quelques souvenirs.

Remettre ses pas dans les pas qui l'ont conduite au sommet, sera un plaisir de plus. Un signe même. On peut s'attendre à voir la championne tutoyer la ligne des 78 m. Pour un jet conforme à son statut.

A. Z.

sa fiche

Née le 8 août 1985 à Rawicz (Pologne).

Lanceuse de marteau, elle est la détentrice du record du monde avec 82,98 m (depuis le 28 août 2016 à Varsovie). **Club** : Varsovie. **Entraîneur** : Krzysztof Kaliszewski. **Palmarès** : championne olympique en 2012 et 2016, championne du Monde en 2009 à Berlin, 2015 à Pékin ; trois fois championne d'Europe : 2012, 2014, 2016.

BASKET

L'ASVEL rejoint Strasbourg

L'ASVEL, champion de France en titre mais seulement 8e de la saison régulière, a éliminé le leader monégasque dès les quarts de finale en gagnant ce vendredi soir le match d'appui (74-71), alors que dans le même temps, Strasbourg a éliminé Pau en remportant la belle 72-68. En demi-finale, les deux vainqueurs du soir seront opposés l'un à l'autre pour un remake de la finale de l'an dernier, alors que l'autre demie opposera Chalon-sur-Saône au Paris-Levallois.

Énorme Darryl Watkins

Le champion en titre villeurbannais avait remporté la première manche sur le Rocher 102-92 avant de s'incliner à domicile 66-71. Porté par son pivot Darryl Watkins (20 points et 12 rebonds), l'ASVEL a réussi l'exploit de s'imposer une nouvelle fois sur le parquet de Monaco, déjouant ainsi tous les pronostics.

Autre match serré à Strasbourg, où la SIG s'est logiquement imposée à domicile face à une équipe paloise encore émoussée physiquement par les deux premières manches.

le point

BASKET

PRO A (PLAY-OFF)
Quarts de finale

• **HIER**

Monaco - Villeurbanne 71-74
Villeurbanne remporte la série 2-1.
Strasbourg - Pau-Orthez 72-68
Strasbourg remporte la série 2-1.

HANDBALL

DIVISION 1 MASCULINE

• **HIER**

Pays d'Aix-Paris SG 28-30

		Pts	J	G	N	P	p	c	Diff
1	Paris SG	**48**	25	24	0	1	862	691	171
2	Nantes	**41**	24	20	1	3	767	662	105
3	Montpellier	**36**	24	18	0	6	780	656	124
4	Saint-Raphaël	**33**	24	15	3	6	686	632	54
5	Chambéry	**24**	24	12	0	12	676	651	25
6	Toulouse	**23**	24	10	3	11	688	719	-31
7	Pays d'Aix	**22**	25	10	2	13	740	742	-2
8	Nîmes	**22**	24	10	2	12	652	675	-23
9	Dunkerque	**22**	24	10	2	12	635	667	-32
10	Ivry	**20**	24	8	4	12	652	685	-33
11	Cesson	**16**	24	6	4	14	626	683	-57
12	Saran	**14**	24	5	4	15	694	782	-88
13	Créteil	**12**	24	5	2	17	683	762	-79
14	Sélestat	**5**	24	2	1	21	570	704	-134

CYCLISME — tour d'italie

Pinot revient dans la course rose

Malmené lors de la 19e étape, Tom Dumoulin n'est plus maillot rose du Giro. Thibault Pinot a grappillé du temps, Nairo Quintana est le nouveau leader.

Passé à l'attaque dans la dernière ascension, Thibaut Pinot a repris du temps à ses rivaux. Photo AFP

A deux jours de l'arrivée, Thibaut Pinot s'est remis totalement dans la course au podium, vendredi à Piancavallo, où le Colombien Nairo Quintana s'est paré du maillot rose après la légère défaillance de l'ancien leader, Tom Dumoulin. Dans la station du Frioul, le Français a gardé sa quatrième place au classement. Mais il s'est encore rapproché au classement, à seulement 10 secondes de l'Italien Vincenzo Nibali et à 53 secondes du maillot rose qu'il a désormais en ligne de mire.

En deux jours, le Franc-Comtois de la FDJ a repris du temps à tous ses adversaires. Notamment à Tom Dumoulin, le grand perdant du jour. Mais le Néerlandais a limité la casse à un peu plus d'une minute et préservé ses chances pour la victoire finale, dimanche, après le contre-la-montre de Milan à son entier avantage.

Quatre en moins d'une minute

Dumoulin a passé une dure journée. Il a dû faire face à une attaque surprise de ses rivaux directs (Quintana et Nibali surtout, mais aussi Pinot et Zakarin) dans la descente de Sappada à 134 kilomètres de l'arrivée. «*J'ai commis une erreur de débutant en me retrouvant à l'arrière du groupe dans la descente*», a reconnu le coureur de Sunweb. Privé d'équipier pendant une bonne partie de la poursuite, Dumoulin a été aidé par les formations d'autres coureurs (Mollema, Kruijswijk, A. Yates), eux aussi piégés par ce mouvement. La chasse s'est prolongée sur une quarantaine de kilomètres. Après cette alerte, la seconde lame est venue dans la montée finale. Dumoulin a lâché prise dans la première partie de l'ascension, et a grimpé à son rythme en s'efforçant de limiter l'écart.

À l'avant, l'Espagnol Mikel Landa s'est adjugé le succès d'étape qu'il avait frôlé à deux reprises, mardi à Bormio puis jeudi à Ortisei. Son succès s'est inscrit en marge de la lutte passionnante pour le classement général. Les quatre premiers se tiennent en moins d'une minute avant la dernière étape de montagne.

Samedi, le Monte Grappa, site d'une bataille historique de la Première guerre mondiale, se dresse à moins de 70 kilomètres de l'arrivée à Asiago. La montée mais aussi la longue descente vers la plaine de Véntie offrent des opportunités à Quintana et surtout à Nibali, auteur d'un numéro de virtuose en 2010.

Dumoulin, le plus fort jusqu'à vendredi («*J'ai eu de mauvaises jambes dès le départ*», a-t-il reconnu à l'arrivée), jouera très gros, pas moins que la victoire dans le Giro. Ses adversaires aussi, avec une mention pour Thibaut Pinot qui a reçu les compliments de Nibali pour sa montée de Piancavallo: «*C'est le seul, aujourd'hui, qui a été en mesure de faire une différence.*» Cette fin de Gio promet.

classements

19e étape: 1. Landa (Esp/SKY) les 191 km en 4h53' ; 2. Rui Costa (Por/EAU) à 1'49" ; 3. Pierre ROLLAND (Fra/CAN) 1'54" ; 4. Bilbao (Esp/AST) 2'12" ; 5. Henao (Col/SKY) 3'06" ; 6. Shalunov (Rus/GAZ) 3'51" ; 7. Sanchez (Esp/AST) 3'51" ; 8. Busato (Ita/WIL) 5'05" ; 9. Rota (Ita/BAR) 5'05" ; 10. Koshevoy (Blr/WIL) 6'44" ; 11. Thibaut PINOT (Fra/FDJ) 8'09"...

Classement général: 1. Quintana (Col/MOV) 85h02'40" ; 2. Dumoulin (PBS/Sunweb) à 38" ; 3. Nibali (Ita/BAH) 43" ; 4. Thibaut PINOT (Fra/FDJ) 53" ; 5. Zakarin (Rus/KAT) 1'21" ; 6. Pozzovivo (Ita/ALM) 1'30" ; 7. Mollema (PBS/TRE) 2'48" ; 8. Yates (GBR/ORI) 6'35" ; 9. Jungels (Lux/QST) 7'03" ; 10. Kruijswijk (PBS/LNL) 7'37"...

TENNIS — roland-garros

Nadal et les autres ?

Malgré un 1er tour dont il se méfie contre Paire, Rafael Nadal sera le favori de l'édition, qui s'ouvre ce dimanche. Les Bleus tenteront de survivre à la première semaine chez les messieurs. Les dames seront plus ambitieuses.

Rafael Nadal vers un dixième titre à Roland-Garros ? L'Espagnol semble le plus solide pour soulever le trophée. Photo AFP

Comme très souvent au XXIe siècle, Rafael Nadal se présente en grand favori à Roland-Garros, dont le tableau final s'ouvrira dimanche sous une chaleur écrasante. Novak Djokovic, le vainqueur 2016, laisse d'ailleurs volontiers au Majorquin l'étiquette de l'homme à battre : «*Avec Roger* (Federer), *Rafa est le meilleur joueur de l'année*, explique le Serbe. *Il se retrouve sur sa surface de prédilection, a gagné trois tournois d'affilée, arrive ici en confiance. Pour moi, c'est le favori n°1*». Djoko a déjà hérité de son nouveau coach américain un sens aiguisé de l'analyse : «*Comme moi, Andy* (Murray) *a des hauts et des bas. Et Stan* (Wawrinka), *après un bon début de saison, a un peu marqué le pas. Mais tous ces joueurs ont déjà gagné des Grands Chelems*». Une conclusion qui sonne comme un avertissement: le tournoi n'a pas commencé que la fronde s'organise déjà pour contrer Nadal.

Il faudra y mettre un peu plus que des paroles. Car le n°4 mondial, vainqueur sur les terres de Monte-Carlo, Barcelone et Madrid est sur ses gardes. D'abord, une défaite contre l'Autrichien Thiem en quart à Rome lui a rappelé que rien n'est acquis, face à une jeune génération aux dents longues. Ensuite, l'idée d'affronter Benoît Paire d'entrée à Paris lui rend le sourcil droit circonflexe : «*Ce n'est pas le genre d'adversaire qu'on aime rencontrer au 1er tour, non ? Un grand talent, une grande main, un revers fantastique... Il faudra que je sois à mon meilleur niveau*». Enfin, ne comptez pas sur l'Ibère pour sombrer dans l'excès de confiance. «*L'an dernier, j'étais aussi arrivé à Paris avec de bonnes sensations et vous savez comment ça a fini* (il avait abandonné avant son 3e tour, blessé au poignet). *J'espère juste que ça ne se reproduira pas*».

Mladenovic, meilleure chance bleue

«*Rafael Nadal n'est pas encore revenu à son tout meilleur niveau*, estime Guy Forget, le directeur du tournoi. *Mais ses adversaires non plus ne sont pas au meilleur niveau, et c'est bien pour ça que Nadal est le grand favori*».

Ce qui est vrai pour les stars internationales vaut pour les Français : les Mousquetaires sont à la peine depuis le début de saison et on devra probablement à des duels fratricides de les voir encore en deuxième semaine. Gaël Monfils, Richard Gasquet, qui pourraient s'affronter au 3e tour, et Jo-Wilfried Tsonga sont tous dans la même partie de tableau, celle du Suisse Stan Wawrinka, vainqueur en 2015. Quant à Lucas Pouille, le Bleu le plus fringant sur l'ocre cette saison, il défiera d'entrée Julien Benneteau, avant de percuter éventuellement Djokovic en huitième.

Une fois n'est pas coutume, la meilleure chance tricolore, cette année, sera féminine. En l'absence de Serena Williams, enceinte, et de Maria Sharapova, pas invitée, Kristina Mladenovic, 14e mondiale et finaliste à Stuttgart et Madrid, sera une prétendante au titre, comme une bonne quinzaine d'autres joueuses.

À Paris, Jean DEUTSCH.

le 1er tour des français

MESSIEURS : L. Lokoli (wc) - M. Klizan (Svq) ; P.-H. Herbert - J. Donaldson (USA) ; M. Hamou (q) - P. Cuevas (Uru/n°22) ; J. Chardy - R. Albot (Mda) ; R. Gasquet (n°24) - A. De Greef (Bel) ; A. Muller (wc) - T. Monteiro (Bré) ; G. Monfils (n°15) - D. Brown (All) ; J.W. Tsonga (n°12) - R. Olivo (Arg) ; Q. Halys (wc) - M. Trungelliti (Arg) ; S. Robert - G. Dimitrov (Bul/n°11) ; G. Simon (n°31) - N. Basilashvili (Geo) ; B. Paire - R. Nadal (Esp/n°4) ; N. Mahut - S. Bolelli (Ita, q) ; M. Bourque (wc) - B. Coric (Cro) ; A. Mannarino - H. Zeballos (Arg) ; P.-H. Mathieu (q) - D. Goffin (Bel/n°10) ; L. Pouille (n°16) - J. Benneteau (wc) ; B. Bonzi (wc) - D. Medvedev (Rus).

DAMES : T. Andrianjafitrimo (wc) - F. Abanda (q) ; O. Dodin - C. Giorgi (Ita) ; M. Georges (wc) - Y. Putintseva (Kaz/n°27); K. Mladenovic (n°13) - J. Brady (USA); A. Lim (wc) - M. Linette (Pol) ; A. Hesse (wc) - M. Vondrousova (Tch/q) ; C. Paquet (wc) - K. Pliskova (Tch) ; C. Garcia (n°28) - N. Hibino (Jap) ; A. Cornet - T. Babos (Hon) ; F. Ferro (wc) - A. Radwanska (Pol/n°9) ; P. Parmentier - I. Khromacheva (Rus).

Le dernier mot pour Paul-Henri Mathieu

Même privé d'une wild-card, Paul-Henri Mathieu a validé sa qualification pour le tournoi de Roland-Garros, ce vendredi, en battant l'Américain Denis Kudla (6-3, 6-4). «Je suis impatient d'y être», confesse-t-il.

Paul-Henri Mathieu. Photo Anthony PICORÉ

La Fédération française ne lui a pas accordé d'invitation pour Roland-Garros... Qu'à cela ne tienne ! Paul-Henri Mathieu a eu le dernier mot en gagnant sa place sur le terrain, lors de l'épreuve des qualifications, ce vendredi. «*Personne ne pouvait priver papa de jouer un 15e et dernier Roland-Garros*», a soufflé PHM, 35 ans, dans l'oreille de son jeune fils Gabriel, qu'il a emmené avec lui sur le court n°6, après son succès contre l'Américain Denis Kudla (6-3, 6-4).

L'ancien n°12 mondial (119e aujourd'hui) avait d'abord serré les poings après la quatrième balle de match, comme soulagé d'un gros poids. «*Même dans mes pires cauchemars, je ne m'imaginais pas terminer Roland-Garros lors des qualifications*», a-t-il avoué. «*Roland-Garros, c'est le moteur de ma vie depuis l'âge de 6 ans. Si j'ai commencé le tennis, c'est pour jouer ce tournoi-là et pour la Coupe Davis. Chaque année, je suis impatient d'y être*», a expliqué PHM, qui a connu ses «*plus grands moments à Paris*».

Citons notamment ce match épique contre Rafael Nadal, perdu après 4h53 de lutte en 2006 au troisième tour (5-7, 6-4, 6-4, 6-4) ou ce duel face à Andre Agassi lors des huitièmes de finale en 2002 où il avait mené deux manches à zéro avant de s'incliner (4-6, 3-6, 6-3, 6-3, 6-3). Alors quand il a appris, le 16 mai via Facebook, de la bouche du président de la FFT Bernard Giudicelli qu'il n'obtiendrait pas de wild-card, PHM était «*très déçu*». «*Je sais qu'une wild-card n'est pas un dû, mais je m'attendais vraiment à en avoir une*», a souligné "Paulo".

Ils seront 19 Français

Les invitations ont été attribuées à Julien Benneteau, 35 ans, et à cinq jeunes joueurs moins bien classés que Mathieu (Quentin Halys, Matthias Bourgue, Laurent Lokoli, Benjamin Bonzi et Alexandre Muller). «*Je souhaite tout le bonheur du monde à ceux qui ont obtenu une wild-card. Je suis le premier à encourager les jeunes. C'est juste la manière qui a été irrespectueuse*», a commenté PHM, qui aura «*encore des choses à dire lorsque le tournoi sera fini*». En attendant, cette première semaine aura été «*chargée en émotions*» pour le Français, qui a eu droit à un bain de foule à sa sortie du court. «*J'ai reçu tellement de messages de soutien que j'avais l'impression d'être en quart ou en demies.*»

Maxime Hamou, a lui aussi franchi le cap des qualifications, en battant l'Équatorien Roberto Quiroz, 202e joueur mondial, en deux sets (7-5, 6-0). Il y aura donc 19 Français dans le tableau messieurs. Chez les dames, elles seront 11 et pas une de plus car Virginie Razzano, la dernière rescapée des qualifications, a chuté au dernier tour contre la Roumaine Ana Bogdan (106e) 6-4, 6-0.

lyon

Tsonga a tout bon

Le Français fait le plein de confiance avant Roland-Garros.

Jo-Wilfried Tsonga disputera samedi sa première finale sur terre battue cette saison contre le Tchèque Thomas Berdych au tournoi de Lyon après sa victoire vendredi en demi-finale contre Basilashvili 6-2, 3-6, 6-1.

«*Mieux vaut tard que jamais ! C'est super et c'est bien pour la suite mais aussi pour écrire une ligne supplémentaire à mon palmarès. Je suis pressé d'être à samedi pour aller chercher cela. Mais une finale, ça se gagne*», a-t-il commenté. Pour en arriver là, Tsonga, ambassadeur de cette nouvelle épreuve qui remplace celle de Nice au calendrier de l'ATP, et tête de série n°2, a gagné trois matches contre l'Argentin Berlocq (6-7, 6-2, 6-3), le Russe Khachanov (6-4, 6-0) et Basilashvili, 71e mondial. «*Les sensations étaient bonnes contre un adversaire qui jouait bien. Je suis un peu sorti de mon match dans le 2e mais il y était pour quelque chose. Dans le 3e, j'ai réussi à conserver mon niveau de jeu*».

résultats

LYON. *Simple messieurs (demi-finales)* : Jo-Wilfried TSONGA (Fra/n°2) bat Basilashvili (Geo) 6-2, 3-6, 6-1 ; Berdych (Tch/n°3) bat Raonic (Can/n°1) 7-6 (5), 7-6 (2).

STRASBOURG. *Simple dames (demi-finales)* : Stosur (Aus/n°6) bat Shuai (Chi/n°8) 7-6, 6-4 ; Gavrilova (AUS/N.7) bat Caroline GARCIA (Fra/n°5) 6-4, 6-2

GENÈVE. *Simple messieurs (demi-finales)* : Wawrinka (SUI/N.1) bat Kuznetsov (Rus) 6-3, 7-6 (4) ; M. Zverev (All) bat Nishikori (Jap/n°2) 6-4, 3-6, 6-3.

moselle jeunes

Vankan déjoue les pronostics

Entre le bac et le tennis, il n'y a pas photo et Marceau Courtalon (ASPTT Metz, -2/6) a choisi, en cette année importante, de se consacrer au premier avant de penser au second. Même s'il était attendu, il n'a donc pas pu réaliser de miracle lors des phases finales du championnat de Moselle jeunes, qui se sont déroulées ces trois derniers jours sur les terrains de l'ASPTT Metz.

Dès son entrée en lice dans la catégorie des 17-18 ans, en demi-finale, la tête de série n°1 a été sortie, sèchement, en deux sets (7-6, 6-3), par Romain Krier (ASPTT Metz, 3/6), issu des qualifications. En finale, ce dernier a été battu par un autre qualifié, Marlon Vankan (Basse Ham, 2/6), qui avait éliminé la tête de série n°2, Jonathan Parat (ASPTT Metz, 1/6) dans l'autre demi-finale (6-4, 6-0). À l'issue d'un match relevé, le sociétaire de Basse-Ham est ainsi venu à bout de la meute des Postiers Messins, prouvant que «*le tennis mosellan s'ouvre de plus en plus*», comme le soulignait, dans un grand sourire, le président du comité de Moselle, Jean-Paul Jaton.

La surprise Hesse

Une surprise était également au rendez-vous dans la catégorie 17-18 ans chez les jeunes filles. Manon Hesse (Augny, 4/6) a réalisé une perf en finale en battant Sarah Grange (Hagondange, 3/6) en deux sets (6-4, 6-2). Dans toutes les autres catégories, les têtes de série n°1 sont allées au bout de ces championnats qui ont débuté, dans les phases de poule, il y a trois ou quatre mois.

M. T.

résultats

• **Garçons**

12 ans. Finale: Fremeaux (15/4, ASC Metz) bat Ast (15/1, ASPTT Metz) 6-2, 6-1.

13 ans. Finale: Iriti (15, Basse-Ham) bat Siegmann (15/1, Freyming-Merlebach) 5-7, 6-3, 6-1.

14 ans. Finale: Erbrech (5/6, ASPTT Metz) bat Anderhuber (15/2, ASPTT Metz) 6-3, 6-0.

15-16 ans. Finale: Klein (4/6, Sarreguemines) bat Bodin (15, ASC Metz) 6-1, 6-1.

17-18 ans. Finale: Vankan bat Krier 4-6, 6-0, 6-3.

• **Filles**

12 ans. Finale: Hardy (15/2, ASPTT Metz) bat Ollinger (30, Moulins) 6-1, 6-1.

13 ans. Finale: Veroux (15/2, ASPTT Metz) bat Abchiche (30, Thionville) 7-6, 6-4.

14 ans. Finale: Ruscher (5/6, Phalsbourg) bat Wohlfarth (15/2, Thionville) 6-1, 6-0.

15-16 ans. Finale : Paris (2/6, ASPTT Metz) bat Duplenne (5/6, Sarreguemines) 6-2, 6-1.

17-18 ans. Finale: Hesse (4/6, augny) bat Grange (3/6, Hagondange) 6-4, 6-2.

RUGBY — top 14

Toulon sur le fil !

Toulon s'est qualifié pour la finale du Top 14 en battant La Rochelle à la dernière seconde.

Le RC Toulon a renversé La Rochelle 18-15 grâce à un drop d'Anthony Belleau à la sirène, ce vendredi en demi-finales du Top 14 à Marseille, et se qualifie pour sa deuxième finale de rang.

Ce samedi, toujours au Vélodrome, la deuxième demi-finale oppose Clermont et le Racing 92, le champion en titre (18h). La finale se tiendra le dimanche 4 juin au stade de France.

le point

TOP 14
DEMI-FINALES

• **HIER**
La Rochelle - Toulon 15-18

• **AUJOURD'HUI**
Clermont - Racing 92 ..... 18h

Les Toulonnais ont fait la différence en toute fin de match. Photo AFP

interclubs

Chocs à tous les étages

Thionville et Marly presque en représentation, Freyming-Merlebach face à son destin : la dernière journée des Interclubs, ce dimanche, s'annonce riche en suspens.

Ils sont tranquilles

Quatre rencontres, autant de victoires et une place en barrages de N1B déjà assurée : les garçons de **Thionville** volent sur la poule F de N2, cette année, et la réception du Stade Clermontois pourrait, dimanche, passer au second plan. «*Sauf qu'on veut absolument gagner pour faire partie des meilleurs premiers et recevoir en barrages*», coupe Ugo Nastasi, le n°3 thionvillois.

En N4 féminine, rien n'est encore officiel mais **Cattenom** est maître de son destin avant d'accueillir le Grau-du-Roi. Leaders incontestables, les joueuses de Vinciane Jacob savent qu'un match nul leur assure la tête de la poule et une courte défaite, la place de meilleur deuxième. Les garçons de **Marly** (N4), eux, n'ont pas ce problème puisque le billet pour la N3 est dans leur poche depuis dimanche dernier.

Pour l'**ASPTT Metz 2** d'Olivier Mutis (N3), l'AS **Sarreguemines** de Hugo Schott (N3) et le **Mont-Saint-Martin** (N1BF) de Karine Gallet, la montée n'est malheureusement plus d'actualité pour cette dernière journée. Une bonne nouvelle, toutefois : la descente, non plus.

Ça va trembler

C'est le match à ne pas perdre. Ce dimanche, les filles de la réserve de l'**ASPTT Metz** (N2F) reçoivent Orsay, qui les précède au classement, avec un schéma clair : gagner et rester en N2 ; faire match nul ou perdre et redescendre en N3.

La N3, ce n'est pas encore fait pour les filles de la réserve de **Thionville** (N2F). Dernières de la poule G, une victoire pourrait les sauver. Mais se déplacer chez le leader lors de la dernière journée n'est jamais un gage de confiance... Toujours dans la même division, ce ne sera pas facile non plus pour les **Moulinoises**, qui s'obligent à un déplacement crucial au Stade Français pendant que Cagnes, leur principal concurrent pour le maintien, se rend à Bordeaux, qui n'a plus rien à jouer.

Un cran plus bas, les **Sarregueminoises** de Déborah Krieger doivent absolument gagner pour rester en N3 tout en comptant sur des résultats favorables dans les autres rencontres. Un peu plus à l'aise, **Cattenom** (N3) est presque maintenu avant son voyage à Châtellerault. Mais un ou deux points grappillés rendraient la fin de journée de Mike Scheidweiler et ses coéquipiers moins pesante.

C'est fini

Fini, fini, pas vraiment. Mais il faut se l'avouer. Il faudrait un exploit pour voir **Freyming-Merlebach** se maintenir en N4F.

Les Mosellanes, corrigées 6-0 lors des trois premières journées, doivent leur sursis à un match nul dimanche dernier. Cette fois, elles se rendent chez l'avant-dernier avec un impératif : gagner 6-0 en espérant que le TC Bocage se fasse punir contre Bailly-Noisy-le-Roi. Alors, chiches ?

Michael PERRET.

Hugo Schott et les Sarregueminois sont assurés de rester en Nationale 3 au printemps prochain. Photo J.-F. MAJCHER

SAMEDI 27 MAI 2017 QUINTÉ À ENGHIEN

Prix de l'Obélisque, réunion 1, 3e course

Course Européenne - Attelé - Course B - 7 à 10 ans - 64.000 € - 2.150 m - Auto - Corde à gauche

Attacus reçu 5 sur 5

En plein boum et affûté pour cette épreuve, **Attacus** devrait obtenir un cinquième succès consécutif, d'autant qu'**Aprion** a tiré le 9 autostart, un piège dont il devra se sortir. **Super Ariel** est une pure jument e vitesse. **Vic du Pommereux** est au top et s'entend bien avec Franck Nivard. **Radieux** et **Adélie** savent aller vite. J'aime bien **Olimpus Caf**.

(Notre consultant)

Les partants du quinté

N°	Cheval	Def	Driver	Dist.	Age	Dern. performances	Entraîneur	Propriétaire	Gains	C. Prob.	C. Jour	N°
1	VASCO DE VIETTE	-	V. Seguin	2150	H 8	0a 1a 4a 0a 3a (16) 9a 8a 4a	F. Lercier	Mme B. Chaudemanche	335.350	59/1		1
2	VIC DU POMMEREUX	A-P	F. Nivard	2150	M 8	6a 5a 3a 4a 2a (16) 1a 6a 0a	S. Roger	N. Lolic	332.800	5/1		2
3	ADÉLIE	A-P	A. Abrivard	2150	F 7	4a 10a 5a 6a 9a 0a 0a (16) 4a	L.-C. Abrivard	J. Cottel	330.680	10/1		3
4	AGORA	A-P	E. Guiblais	2150	F 7	4a 6a 4a 7a 2a 4a (16) 7a 1a	A. Buisson	F. Tardieu	328.310	24/1		4
5	ATTACUS	P	E. Raffin	2150	H 7	1a 1a 1a 1a 2a 5a (16) 2a 6a	S. Guarato	J.-M. Machet	337.300	2/1		5
6	ATOUT DU LERRE	A-P	F. Anne	2150	H 7	9a 10a 8a 7a 0a 8a (16) 6a 11a	F. Anne	Ec. Franck Anne	341.170	22/1		6
7	UNIVERS DE MARZY	P	F. Gence	2150	H 9	8a 7a 8a 1a Da 4a 5a (16) 5a	B.-R. Plaire	B.-R. Plaire	328.370	54/1		7
8	SUPER ARIEL	A-P	M. Abrivard	2150	F 8	2a 1a 1a 8a 2a 5a (16) 7a 1a	K. Haggstrom	Stall Torpet HB	342.708	4/1		8
9	APRION	A-P	J.-P. Monclin	2150	H 7	2a 1a 1a 5a 2a (16) 2a 1a 1a	N. Vimond	M. Candillier	308.450	6/1		9
10	UPPERCUT ORANGE	-	G. Houel	2150	M 9	6a 9a 16a (r) (16) Dm 3m 9a 4m	G. Houel	C. Berquier	306.770	99/1		10
11	ACTION PARTAGE	-	T. Levesque	2150	F 7	0a (16) 6a 3a 8a 1a Da 0a Da	T. Levesque	Mme D. Gozlan	280.540	99/1		11
12	ROXANNE BAR	A	P. Vercruysse	2150	F 7	Dm 2m 6m Da 9a 9a 0a (16) 4a	G. Casillo	Scuderia Stecca Srl	328.039	19/1		12
13	OLIMPUS CAF	A-P	F. Ouvrie	2150	M 9	9a 7a 3a (16) 7a 0a 0a 7a 6a	J.-E. Le Bec	Scuderia Mantaro	270.589	29/1		13
14	RADIEUX	A-P	D. Locqueneux	2150	H 7	8a 7a 3a 5a 3m 5a 10a 3a	Lutfi Kolgjini	Ec.Lutfi Kolgjini AB	307.006	16/1		14
15	PLUTONIO	A-P	C. Martens	2150	H 8	0a 0a 9a 0a 9a (16) 3a 1a 4m	V. Martens	A. Gokesch	303.767	27/1		15
16	ULEXA DES PLANS	-	S. Olivier	2150	F 9	6a 6a (16) 10a 3a Da 7a 5a 4a	P. Daugeard	M. Gandon	321.870	129/1		16

A CHACUN SA NOTE

1●Vasco de Viette

Deux échecs à Enghien dont un sur ce tracé. 10 sur 20 autostart. Il a perdu de sa superbe. C'est embêtant. Il est idéalement engagé mais resté ferré, ce qui est aussi gênant. Il lui faudra sortir le grand jeu. Cela s'annonce délicat.

2●Vic du Pommereux

Un sur deux sur ce parcours. Il vient de bien se comporter dans un récent quinté à Vincennes, après avoir eu du mal à trouver le passage. Encourageant. Il sera cette fois-ci associé à Franck Nivard avec lequel il a une très belle réussite. C'est une belle chance.

3●Adélie

Quatrième de son unique essai sur ce tracé. La régularité n'est pas son point fort. Elle est souvent à l'arrivée lorsqu'on l'attend le moins. Doit être cachée impérativement. Forme garantie. Avec un bon parcours, elle peut créer une surprise.

4●Agora

Deux sur trois sur ce parcours. Elle ne gagne pas souvent mais se livre toujours à fond, ce qui permet d'accrocher de jolis accessits. 4e de la course référence du 22/04 derrière Attacus et Radieux, elle a ensuite répété. Elle demeure à suivre.

5●Attacus

Récent vainqueur d'un quinté identique, pour ses débuts sur ce tracé. Il s'est bien reposé depuis et se présente en parfaite condition. Il a encore beaucoup d'argent à prendre cet été. Son entourage se montre enthousiaste, et il peut poursuivre sa série victorieuse. Première chance.

6●Atout du Lerre

Débute sur ce parcours, 5 sur 7 à Enghien. Débute carrément derrière l'autostart à 7 ans ! Revenu chez Franck Anne après un séjour dans le Sud-Est. Dernièrement, il a bien fini en retrait. Ce n'est pas une impossibilité pour une place.

7●Univers de Marzy

Un échec à Enghien, 8 sur 17 autostart. Désormais chargé en gains, ses tâches se compliquent en région parisienne. Pour l'aider dans son entreprise, son entourage a décidé de lui ôter les fers. Peut être pas suffisant. Dans un second choix.

8●Super Ariel

Deux sur quatre sur ce tracé. Spécialiste de la vitesse et des pistes plates, cette course tombe à pic. Ajoutez à cela qu'elle n'a jamais connu un tel degré de forme et qu'elle bénéficie d'un engagement de rêve. Elle s'annonce redoutable.

9●Aprion

Lauréat de sa seule sortie sur ce parcours. Que de progrès accomplis depuis près d'un an ! Il accumule les succès, même s'il vient de finir 2e dans le GNT de Lyon. Il redescend de quelques étages ici. C'est une première chance.

10●Uppercut Orange

Trois échecs à Enghien, 2 sur ce parcours. 6 sur 10 autostart. Le poids des ans commence à se faire sentir, il ne parvient pas à recouvrer ses moyens. Avec ses fers, il aura du mal à faire le tour des autres. Cela s'annonce difficile.

11●Action Partage

Manque d'expérience derrière l'autostart (3 échecs). Elle n'a qu'une course dans les jambes cette année et garde ses fers. Pierre Levesque ne va pas la bousculer. Sera mieux engagée dans l'étape du Trophée Vert d'Alençon. Il vaut mieux attendre.

12●Roxanne Bar

Elle totalise 100% de réussite sur ce tracé (2 sur 2). Intermittente mais dotée de beaux moyens. Elle est même revenue sous la selle au printemps, avec une place à la clé. Elle était très jouée en dernier lieu. C'est peut être un signe. Bel outsider.

13●Olimpus Caf

Trois sur cinq sur ce tracé. La vitesse sur pistes plates, c'est en plein son sport ! Surclassé en dernier lieu face à l'élite, il s'est bien ouvert les poumons. Il retrouve sa catégorie. En seconde ligne, il sera plutôt vu pour une place.

14●Radieux

Il obtient 100% de réussite sur ce tracé (3 sur 3). Assez intermittent. Son dernier échec est excusable, le cheval courait avec ses fers en vue de cette épreuve. Cette fois-ci il est mis en mode "course". Chance régulière.

15●Plutonio

Trois sur sept sur ce tracé. Il y a obtenu son dernier bon résultat, dans l'édition 2016 de cette épreuve (3e). Il a connu des soucis de santé et déçoit. Mais attention, ça fait un an qu'il n'a plus été déférré. La méfiance s'impose !

16●Ulexa des Plans

Cinquième de cette course en 2016. Mais la donne change : elle effectue une rentrée et court avec ses fers alors qu'elle ne fournit son top que déferrée. Elle ne semble pas au summum de sa forme à l'heure actuelle. Chance secondaire.

LA PRESSE

	1	2	3	4	5	6	7	8
Week-End-Turf.com	5	8	9	2	14	3	4	15
Paris-Turf TIP	5	8	2	9	14	12	4	13
Bilto	5	8	2	9	4	14	13	3
Europe 1	5	9	8	2	15	4	13	12
La Gazette	5	8	3	9	14	4	12	2
Le Parisien	5	8	9	2	12	14	4	3
Bilto.fr	5	8	2	3	9	14	4	6
Ouest France	5	8	14	2	9	4	3	15
RTL	8	5	2	9	12	14	13	4
Spécial Dernière	5	2	8	9	14	4	3	13
Stato	5	9	13	8	2	14	4	6
Tiercé Magazine.com	5	8	3	9	14	2	15	4

Récapitulatif de la presse

1 VASCO DE VIETTE....0
2 VIC DU POMMEREUX....12
3 ADÉLIE....8
4 AGORA....12
5 ATTACUS....12
6 ATOUT DU LERRE....2
7 UNIVERS DE MARZY....0
8 SUPER ARIEL....12
9 APRION....12
10 UPPERCUT ORANGE....0
11 ACTION PARTAGE....0
12 ROXANNE BAR....5
13 OLIMPUS CAF....6
14 RADIEUX....11
15 PLUTONIO....4
16 ULEXA DES PLANS....0

DÉPART PRÉVU À 15 h 15

LE PRONO

5 ATTACUS
9 APRION
8 SUPER ARIEL
2 VIC DU POMMEREUX
14 RADIEUX
3 ADÉLIE
13 OLIMPUS CAF
4 AGORA

MATHEUX

5 ATTACUS
2 VIC DU POMMEREUX
9 APRION
8 SUPER ARIEL
14 RADIEUX
3 ADÉLIE
4 AGORA
13 OLIMPUS CAF

G. VIDAL

5 ATTACUS
8 SUPER ARIEL
9 APRION
3 ADÉLIE
2 VIC DU POMMEREUX
14 RADIEUX
6 ATOUT DU LERRE
15 PLUTONIO

SINGLETON

14 RADIEUX

L'AMATEUR

5 ATTACUS
8 SUPER ARIEL
3 ADÉLIE
9 APRION
2 VIC DU POMMEREUX
4 AGORA
15 PLUTONIO
14 RADIEUX

DERNIÈRE MINUTE

8 SUPER ARIEL

Le 6 mai, Super Ariel fait un bel effort en plaine pour venir en tête avant d'être relayée. Elle se dégage à l'entrée de la ligne droite et finit vite mais se fait ajuster près du but.

Les informations de cette rubrique sont données à titre indicatif. Seuls les documents publiés par le Pari Mutuel Urbain ont valeur officielle. Nous invitons les parieurs à s'y référer. La responsabilité du journal ne saurait, en aucun cas, être engagée.

LES REUNIONS PMU AUJOURD'HUI

À ENGHIEN — RÉUNION 1 - 13 H 35

1 Prix de la Place du Châtelet
Monté - Apprentis et Lads-jockeys - Course C - 60.000 € - 2.875 mètres - Corde à gauche - Départ à 14h05
TRIO-COUPLÉ-COUPLÉ ORDRE-2SUR4-MULTI

1 Una Bella des Pins (Q) E. Herbeau 2875
2 As Blue (Q) V. Saussaye 2875
3 Urbain Jet (A) P. Thieulent 2875
4 Visa de la Noémie (Q) F. Guérineau 2875
5 Vermeer Jarzéen G. Gervais 2875
6 Univers de Caponet Mlle C. Saout 2875
7 Urzo du Cap Vert Ant. Morin 2875
8 Uno de Guinette (Q) Mlle N. Hardy 2875
9 Union des Prés A. Angot 2875
10 A Méry de Chahains (Q) M. Kondritz 2875
11 Alto du Lys (Q) J. Balu 2875
12 Udine du Dézert (Q) J.-Y. Ricart 2875
13 Andalouse P. Sorais 2875
14 Titan du Closet Mlle M. Collet 2875
Favoris : 2 - 12 - 11
Outsiders : 10 - 13 - 9 - 6

2 Prix de Sare
Attelé - Femelles - Crse C - 36.000 € - 2.150 mètres - Autostart - 14h35
TRIO-COUPLÉ-COUPLÉ ORDRE-2SUR4-MULTI

1 Etalia N. D'Haenens 2150
2 Egée de Mahey M. Verva 2150
3 Exquisa Bella E1 L.-C. Abrivard 2150
4 Eclipse Lucernaise F. Nivard 2150
5 Electra Wind R.-C. Larue 2150
6 Elégance Eldé T. Le Beller 2150
7 Elite du Lys F. Ouvrie 2150
8 Electra Bar M. Abrivard 2150
9 Eva Castelle D. Thomain 2150
10 Evasion Mystic J.-P. Monclin 2150
11 Engala de Lou E1 A. Abrivard 2150
12 Extra Light S. Meunier 2150
13 Etoile Sly L. Baudron 2150
14 Extra Cadette E. Raffin 2150
Favoris : 6 - 1 - 4
Outsiders : 11 - 14 - 9 - 7

4 Prix de la Vienne
Attelé - Apprentis et Lads-jockeys - Course E - 36.000 € - 2.150 mètres - Autostart - Départ à 15h45
TRIO-COUPLÉ-COUPLÉ ORDRE-2SUR4-MULTI

1 Diégo Barosso (P) T. Ouvrie 2150
2 Désir de Banome B. Thienne 2150
3 Détonante Vérité (P) D. Lizée 2150
4 Défi Calendes (PQ) P.-E. Collard 2150
5 Déclic de Chenu (P) R. Congard 2150
6 Dryade du Jour (Q) P. Sorais 2150
7 Daine du Ruisseau P. Abrivard 2150
8 Darwin Louki (PQ) L. Verrière 2150
9 Dalba Soyer S. Rousselle 2150
10 Dame Normande (Q) J. Bordas 2150
11 Don Vito Gap F. Tabesse 2150
12 Drottning Viking Mlle M. Norberg 2150
13 Delius A. Roussin 2150
14 Défi Alex. Lerenard 2150
15 Dixie Pont Vautier J. Melis Macias 2150
16 Dictateur de Play Mlle M. Testard 2150
Favoris : 5 - 4 - 10
Outsiders : 1 - 12 - 3 - 7

5 Prix de la Place Gambetta
Attelé - Femelles - Course D - 44.000 € - 2.875 m - Départ à 16h20
TRIO-COUPLÉ-COUPLÉ ORDRE-2SUR4-MULTI

1 Cynthia (P) P. Vercruysse 2875
2 Calie de Pébrisy (Q) M. Verva 2875
3 Capucine de Meslay (P) F. Ouvrie 2875
4 Câline G. Lannoo 2875
5 Coalinga City F. Senet 2875
6 Cybèle des Peria (Q) L. Verva 2875
7 Câline du Levant (Q) F. Lecanu 2875
8 Charmeuse Majyc (Q) E1 D. Locqueneux 2875
9 Céleste Dry (Q) T. Le Beller 2875
10 Chic et Belle (P) E1 F. Nivard 2875
11 Calvia J.-P. Monclin 2875
12 Comète Darche (P) J. Guelpa 2875
13 Capucine d'Avril A. Abrivard 2875
14 Clara Sautonne (PQ) M. Abrivard 2875
15 Chérie Cash (P) E. Raffin 2875
Favoris : 9 - 14 - 12
Outsiders : 11 - 4 - 10 - 15

6 Prix du Rhône
Attelé - Course A - 75.000 € - 2.875 mètres - Départ à 16h55
TRIO-COUPLÉ-COUPLÉ ORDRE-2SUR4-MULTI-PICK 5

1 Concerto du Ruel (Q) F. Anne 2875
2 Baraka de Bellou (Q) M. Lenoir 2875
3 Ceylan Dairpet (Q) T. Le Beller 2875
4 Cuise la Motte (Q) J.-P. Monclin 2875
5 Clarck Sotho M. Abrivard 2875
6 Câline Elde D. Lemétayer 2875
7 Cathy A Quira (Q) D. Thomain 2875
8 Blé du Gers (P) E. Raffin 2875
9 Balando (Q) D. Locqueneux 2875
10 Citizen Kane (P) T. Levesque 2875
11 Chant des Sirènes F.-P. Bossuet 2875
12 Badius de Tilou (Q) F. Nivard 2875
13 Chancelière Citrus L.-C. Abrivard 2875
14 Bajazet J. Bruneau 2875
15 Caduceus des Baux D.-M. Hue 2875
Favoris : 3 - 11 - 9
Outsiders : 8 - 12 - 10 - 7

7 Prix d'Espelette
Attelé - Course B - 53.000 € - 2.875 mètres - Départ à 17h35
TRIO-COUPLÉ-COUPLÉ ORDRE-2SUR4-MULTI

1 Donna de Karmel (P) F. Nivard 2875
2 Dream Gold (P) J. Dubois 2875
3 Déesse du Plessis (A) M. Lenoir 2875
4 Dominicana (PP) G. Junod 2875
5 Déesse des Noés (Q) S. Rouxel 2875
6 Django Victory E. Coubard-Meunier 2875
7 Direct Way (P) D. Thomain 2875
8 Dream of Jiel E1 F. Ouvrie 2875
9 Daan Véloce P. Vercruysse 2875
10 Danaé Quesnot (P) E. Raffin 2875
11 Damour Jiel (P) E1 M. Abrivard 2875
12 Derby d'Auvrecy D. Locqueneux 2875
13 Doria Raudière (A) J.-P. Monclin 2875
14 Délicatesse (Q) A. Abrivard 2875
15 Douloureuse (Q) Q. Machet 2875
16 Digne et Droit J. Van Eeckhaute 2875
Favoris : 2 - 7 - 4
Outsiders : 14 - 15 - 8 - 5

8 Prix de la Porte de Saint-Ouen
Attelé - Mâles - Course C - 36.000 € - 2.150 mètres - Départ à l'autostart - Départ à 18h05
TRIO-COUPLÉ-COUPLÉ ORDRE-2SUR4-MINI MULTI

1 Equo Madrik J. Bescher 2150
2 Eclat de Star J.-P. Monclin 2150
3 Eclair de Calendes E. Raffin 2150
4 Eastern Crown D. Thomain 2150
5 Ecureuil du Bocage B. Marigliano 2150
6 Eastwood Park L. Baudron 2150
7 Exauce Nous F. Nivard 2150
8 Ephy Bambois P.-Y. Verva 2150
9 Etendard Majuro M. Abrivard 2150
10 Ermès d'Is F. Lecanu 2150
11 Eternal Wood D. Locqueneux 2150
12 Emencourt Bléquin J. Koubiche 2150
Favoris : 4 - 6
Outsiders : 8 - 3 - 7

À BORDEAUX - LE BOUSCAT — RÉUNION 3 - 12 H 20

1 Grand Prix d'Aquitaine
Anglo-Arabes - Classe I - Course A - 42.000 € - 2.400 mètres - Corde à droite - Départ à 12h50
TRIO-COUPLÉ-TRIO ORDRE-COUPLÉ ORDRE

1 Cristal de Tanues (3) A. Gavilan 62
2 Saphir de Cajus (5) Mlle N. Desoutter 59
3 Sklibur de Larachi (2) F.-X. Bertras 59,5
4 Ariane du Mas (7) D. Ibouth 58,5
5 Dream de Candale (8) C. Cadel 57
6 Faro du Pécos (1) NON PARTANT 57
7 Duk de la Brunie (4) J. Plateaux 57
8 Feeling du Pécos (6) J.-B. Eyquem 57
Favoris : 2 - 1
Outsiders : 4 - 8

2 Prix Achille Fould
Classe 2 - 20.000 € - 1.900 mètres - Corde à droite - Départ à 13h20
TRIO-COUPLÉ-TRIO ORDRE-COUPLÉ ORDRE

1 Corbon (7) C. Demuro 59
2 Fox Tin (1) J. Augé 59
3 Chabelita (3) F.-X. Bertras 57,5
4 Luire (2) D. Michaux 57,5
5 Developer (6) D. Alberca-Gavilan 54
6 Lotus Café (5) P.-C. Boudot 57
7 Araaja (8) V. Seguy 56
8 Galles (4) M. Barzalona 55,5
Favoris : 1 - 3
Outsiders : 6 - 8 - 2

3 161e Derby du Midi - Arqana Racing Club
L. - 55.000 € - 1.900 mètres - Corde à droite - Départ à 13h50
TRIO-COUPLÉ-TRIO ORDRE-COUPLÉ ORDRE-CL. TIERCÉ

1 Ajmal (1) E1 V. Cheminaud 56,5
2 Mask of Time (6) E1 P.-C. Boudot 56,5
3 Vert Diamand (4) J.-B. Eyquem 56,5
4 Livrable (7) M. Guyon 56,5
5 Fazendera (2) I. Mendizabal 55
6 Troarn (5) C. Demuro 55
7 Allons Y (8) F.-X. Bertras 55
8 Dream Awhile (3) H. Journiac 55
Favoris : 8 - 6
Outsiders : 2 - 1 - 7

4 Prix Joseph Peyrelongue
Course D - 23.000 € - 2.400 mètres - Corde à droite - Départ à 14h20
TRIO-COUPLÉ-COUPLÉ ORDRE-2SUR4-MINI MULTI

1 Sagaroi (9) F.-X. Bertras 59,5
2 Senor Charly (1) F. Pardon 58
3 Shehab (3) Mlle L. Oger 52
4 Atacama (5) J.-B. Hamel 56,5
5 Prince Admiral (7) J. Plateaux 53
6 Pearl Dragon (2) V. Cheminaud 56,5
7 Funny Kid (8) M. Guyon 56,5
8 April First (6) M. Barzalona 55
9 Solmina (4) D. Ibouth 52,5
10 Myth (10) Mlle C. Fléchon 50,5
Favoris : 6 - 1
Outsiders : 7 - 5 - 10

5 95e Grand Prix de Bordeaux
4e étape du Défi du Galop - L. - 60.000 € - 1.900 mètres - Corde à droite - Départ à 14h50
TRIO-COUPLÉ-TRIO ORDRE-COUPLÉ ORDRE-CL. TIERCÉ

1 Qurbaan (6) F.-X. Bertras 59,5
2 Best Fouad (7) P.-C. Boudot 59,5
3 Landym (2) M. Barzalona 58
4 Star Victory (4) I. Mendizabal 58
5 Bharuch (8) C. Demuro 56,5
6 Chiverny (3) J.-B. Eyquem 56,5
7 Instant de Rêve (1) T. Thulliez 56,5
8 Priméro (5) M. Guyon 56,5
Favoris : 2 - 1
Outsiders : 4 - 6 - 7

6 Prix de l'Association des propriétaires du Sud-Ouest
Handicap - Réf: +29 +29,5 - Course G - 16.000 € - 3.200 mètres - Corde à droite - Départ à 15h30
TRIO-COUPLÉ-COUPLÉ ORDRE-2SUR4-MINI MULTI

1 Alzarodesvillerets (1) Mlle D. Santiago 63,5
2 Holdgreen (8) Mlle A. Le Lay 60
3 The Ninas (6) V. Seguy 61
4 Gili Emery (2) G. Fourrier 61
5 Versailles du Lys (7) J. Cabre 60,5
6 Miss Post Office (4) E1 P.-C. Boudot 58,5
7 Qatar Vision (9) T. Messina 58
8 Monsieur Opéra (10) J.-B. Hamel 54,5
9 Huang Ho (11) E1 J. Smith 52,5
10 L'As du Ninian (3) D. Breux 52
11 Green Saga (5) Mlle C. Hérisson de Beauvoir 51
Favoris : 2 - 6
Outsiders : 3 - 1 - 7

7 Prix Jean Ferrière
Handicap de catégorie divisé - première épreuve - Réf: +26 - Course E - 18.000 € - 1.600 mètres - Corde à droite - Départ à 16h00
TRIO-COUPLÉ-COUPLÉ ORDRE-2SUR4-MULTI-PICK 5

1 Cracco Boy (2) P.-C. Boudot 60
2 Daligala (1) M. Guyon 59,5
3 Trimeur (11) A. Werlé 58,5
4 Three Gracez (6) F. Garnier 58
5 Life Pride (8) M. Barzalona 58
6 Kick Down (15) V. Seguy 57,5
7 Sainte Colère (5) F. Pardon 57,5
8 Cien Colorao (10) M. Foulon 56
9 Orient Extrême (12) D. Breux 56
10 Grace Of Love (3) D. Morisson 55
11 Mésima (7) T. Messina 55
12 Pretty Hole (9) Mlle C. Fléchon 51
13 Candy Chope (4) M. Forest 54
14 Fleur du Bequet (13) H. Journiac 53
15 Grey Frost (14) J. Smith 51,5
Favoris : 6 - 5 - 12
Outsiders : 2 - 3 - 11 - 1

8 Prix Louis Dubourg
Handicap de catégorie divisé - deuxième épreuve - Réf: +35 - Course G - 14.000 € - 1.600 mètres - Corde à droite - Départ à 16h35
TRIO-COUPLÉ-COUPLÉ ORDRE-2SUR4-MULTI

1 Convicted (5) J. Augé 60
2 Cardiel (13) G. Bon 60
3 Albert Hall (4) J. Cabre 59,5
4 Don't Tell Tales (12) D. Morisson 58,5
5 Snow Dream (2) J.-B. Eyquem 58
6 Sept Extra (9) T. Messina 57
7 American Deal (8) P.-C. Boudot 56,5
8 Invincible Viking (10) G. Fourrier 56
9 Iteratus (3) M. Forest 55,5
10 Basse Forêt (6) C. Cadel 55
11 Peintre Français (7) V. Seguy 54,5
12 Romanne (1) M. Foulon 52,5
13 Silminza (11) D. Breux 51,5
14 Mahajanga (14) J. Smith 51
Favoris : 3 - 6 - 1
Outsiders : 7 - 4 - 8 - 11

À CHÂTEAUBRIANT RÉUNION 4 - 17 H 20

1 Prix de l'Ouest
Haies - 3 ans - 22.000 € - 3.400 mètres - Départ à 17h50
TRIO-COUPLÉ-TRIO & COUPLÉ ORDRE

1 Countess Allegro A. Orain 67
2 Tulira S. Martino 66
3 Cosmic Empire Jo Audon 67
4 Candalex E. Chazelle 67
5 Julianos B. Hubert 65
6 Konig Miss C. Lefebvre 66
7 Akiday D. Delalande 65
8 Leariver B. Claudic 65
Favoris : 2 - 4 Outsiders : 1 - 6 - 3

2 Prix de la Galissonière
Haies - 4 ans - Femelles - 21.000 € - 3.400 mètres - Départ à 18h20
TRIO-COUPLÉ-TRIO & COUPLÉ ORDRE

1 Baboukas A. Merienne 70
2 Capital de Choisel S. Paillard 71
3 Vauquoise B. Hubert 69
4 Vatohio R. Bonnet 69
5 Abaya du Mathan J.-C. Gagnon 67
6 King Flying R. Le Stang 65
7 Cercyçoise L. Delozier 64
8 Celune M. Danglades 65
Favoris : 7 - 2 Outsiders : 1 - 4 - 5

3 Prix de la Société des Courses de Châteaubriant
Handicap divisé - première épreuve - Réf: +25 - Course E - 20.000 € - 1.950 mètres - Départ à 18h50
TRIO-COUPLÉ-COUPLÉ ORDRE-2SUR4-MULTI-PICK 5

1 Vision of Twilight (15) J. Claudic 60,5
2 Salam Bombay (16) C. Grosbois 59,5
3 Fille d'Avril (8) T. Bachelot 59
4 Mahir (1) Alex. Roussel 59
5 Swertia (4) M. Berto 59
6 Madiva (6) E1 E. Hardouin 58,5
7 Vaporetto Capri (9) S. Martino 58
8 Sea Dream (14) M. Androuin 58
9 Black Jewel (13) F. Veron 55,5
10 Elka (3) E1 A. Hamelin 55,5
11 Irish Kaldoun (10) A. Bernard 55
12 Wingate (5) T. Baron 54,5
13 Dindarella (12) Y. Barille 54,5
14 Safina Blue (7) L. Boisseau 53
15 Storaya (11) J. Guillochon 53
16 City King (2) S. Breux 52,5
Favoris : 11 - 2 - 1
Outsiders : 4 - 13 - 6 - 3

4 Prix de Choisel
Réservé F.E.E. - 18.000 € - 1.100 mètres - Départ à 19h20
TRIO-COUPLÉ-COUPLÉ ORDRE-2SUR4-MINI MULTI

1 Jinx (8) C. Grosbois 58
2 Captain Air Force (7) M. Delalande 58
3 First Name Terms (11) E1 E. Hardouin 58
4 Reboot (4) E1 A. Hamelin 58
5 Wetrov (6) M. Berto 58
6 Qatar Sunshine (5) T. Baron 54
7 Sol Mi Sol la (3) E. Lebreton 54
8 Siyougirl (2) Alex. Roussel 56,5
9 Ballymount (10) F. Veron 56
10 Double Variance (9) T. Bachelot 54,5
11 Full Sentimentale (1) L. Boisseau 54,5
Favoris : 5 - 6 Outsiders : 10 - 4 - 1

5 Prix Maredsous
Femelles - 22.000 € - 1.950 m - 19h50
TRIO-COUPLÉ-COUPLÉ ORDRE-2SUR4-MULTI

1 Maklau (13) C. Grosbois 58
2 Soleimana (10) S. Martino 58
3 Queen Boudica (5) N. Barzalona 55,5
4 Vision Rebelle (7) E. Etienne 54,5
5 Pélagie (2) T. Baron 53,5
6 Ipazia (8) Mlle P. Dominois 54
7 Sapotille (4) J. Claudic 56
8 Yanling (9) Mlle V. Sanchez 51,5
9 Devon Finestra (12) M. Androuin 56
10 Domacasi (6) Alex. Roussel 56
11 Earth (15) F. Lefebvre 56
12 Anse de Bel'Amande (16) L. Boisseau 56
13 Lindikova (11) M. Berto 56
14 Strawberry Thief (3) R. Marchelli 56
15 Vila Gracinda (14) S. Saadi 56
16 Money In My Pocket (1) A. Hamelin 56
Favoris : 3 - 2 - 5
Outsiders : 1 - 6 - 14 - 15

6 Prix de Vichy
Handicap divisé - deuxième épreuve - Réf: +32,5 - Course G - 16.000 € - 1.950 mètres - Corde à droite - Départ à 20h20
TRIO-COUPLÉ-COUPLÉ ORDRE-2SUR4-MULTI

1 Clorinda (11) T. Baron 59
2 Clishet (7) E. Hardouin 59,5
3 Chuck Sport (13) A. Coutier 58,5
4 Danileo (9) S. Martino 58,5
5 Swinging Song (2) C. Grosbois 57,5
6 Stolen Filly (16) Alex. Roussel 56,5
7 Dom Tommy (4) T. Bachelot 56
8 Kersea (6) M. Androuin 56
9 Goldy Baby (14) L. Boisseau 52,5
10 Carha d'Evaille (15) E. Etienne 53,5
11 Wild Fly (5) M. Pelletan 52
12 Jazz et Salsa (10) J. Claudic 52
13 Anadun (1) F. Veron 52
14 Until Dream (12) J. Guillochon 51,5
15 Ciaratza (8) A. Bernard 51
16 Bonne Réponse (3) S. Breux 52
Favoris : 1 - 3 - 2
Outsiders : 6 - 7 - 9 - 12

7 Prix Bering
Mâles - 22.000 € - 1.950 mètres - Corde à droite - Départ à 20h50
TRIO-COUPLÉ-COUPLÉ ORDRE-2SUR4-MINI MULTI

1 Sajjad (8) M. Berto 58
2 Roy Burg (4) M. Androuin 58
3 Bounderby (7) N. Barzalona 55,5
4 Spignel (5) S. Saadi 58
5 Mr Maximum (2) R. Marchelli 58
6 Sowgay (10) F. Veron 58
7 Show The Way (9) J. Claudic 58
8 Agostino (6) T. Bachelot 56
9 Jadawagan (3) M. Delalande 56
10 Gatling (1) N. Larenaudie 53,5
11 Great Tonio (11) Y. Barille 56
Favoris : 3 - 7
Outsiders : 5 - 11 - 1

8 Prix A.P.G.O-Markel
22.000 € - 2.600 mètres - Corde à droite - Départ à 21h20
TRIO-COUPLÉ-COUPLÉ ORDRE-2SUR4-MINI MULTI

1 Petite Mokka (3) T. Baron 54
2 Palma de Majorque (6) Y. Barille 56
3 Grand Beau Fort (10) B. Hubert 56
4 Goldstrike City (8) M. Androuin 56
5 En Plein Coeur (13) J. Claudic 56
6 Sermando (12) J. Guillochon 56
7 Aurelien (11) M. Pelletan 52,5
8 Powerson (7) E. Hardouin 56
9 Sajida (5) M. Berto 54,5
10 Dovigirl (2) C. Grosbois 54,5
11 Présidente Line (4) Mlle M. Eon 52,5
12 Always (9) F. Veron 54,5
13 Funky Princess (1) D. Boche 52
Favoris : 7 - 5
Outsiders : 10 - 11 - 6

LES RESULTATS

À PONTCHÂTEAU - Vendredi

1. PRIX MEAULNES DU CORTA
1 10 A Vivre La Nuit (L. Jublot)
2 5 Alice de Marzy (A. Garreau)
3 2 Vamana (P. Blanchon)
4 4 Virginia Rush (M. Heurtebise)
16 partants. Tous couru.
J.Simple : (pour 1 €) Gag. (10): 1,70 € - Pl. (10): 10,20 € - (5): 6,40 € - (2): 8,10 €.
Trio : (10-5-2) (pour 1 €): 1.069,60 €.
Couplé : (pour 1 €): Gag. (10-5): 321,00 € - Pl. (10-5): 48,90 € - (10-2): 62,00 € - (5-2): 43,60 €.
Couplé Ordre : (pour 1 €) : (10-5): 883,80 €.
2sur4 : (10-5-2-4) (pour 3 €): 59,40 €.
Multi : (10-5-2-4) (pour 3 €). En 4: néant, en 5: 743,40 €, en 6: 247,80 €, en 7: 106,20 €.

2. PRIX ROGER COURAUD
1 12 Valdez (M. M. Poirier)
2 10 Actimelle (M. P. Carmoy)
3 13 Veregino (M. P. Vaugeois)
4 16 Vizir de Crézesse (M. L.-J. Martin)
16 partants. Tous couru.
J.Simple : (pour 1 €) Gag. (12): 3,30 € - Pl. (12): 1,60 € - (10): 2,40 € - (13): 3,60 €.
Trio : (12-10-13) (pour 1 €): 66,20 €.
Couplé : (pour 1 €): Gag. (12-10): 16,60 € - Pl. (12-10): 7,20 € - (12-13): 11,70 € - (10-13): 19,30 €.
Couplé Ordre : (pour 1 €) : (12-10): 24,40 €.
2sur4 : (12-10-13-16) (pour 3 €): 12,60 €.
Multi : (12-10-13-16) (pour 3 €). En 4: 472,50 €, en 5: 94,50 €, en 6: 31,50 €, en 7: 13,50 €.

3. PRIX A.R. TP PONTCHÂTEAU
1 13 Arménie du Lupin (A. Wiels)
2 2 Aréna Del Phédo (O. Touvais)
3 9 Azur de Carina (F. Gence)
4 7 Akilina Grammont (Mlle M. Leguedois)
16 partants. Tous couru.
J.Simple : (pour 1 €) Gag. (13): 10,90 € - Pl. (13): 3,10 € - (2): 4,20 € - (9): 4,00 €.
Trio : (13-2-9) (pour 1 €): 152,60 €.
Couplé : (pour 1 €): Gag. (13-2): 58,80 € - Pl. (13-2): 14,70 € - (13-9): 12,10 € - (2-9): 21,30 €.
Couplé Ordre : (pour 1 €) : (13-2): 124,50 €.
2sur4 : (13-2-9-7) (pour 3 €): 44,70 €.
Multi : (13-2-9-7) (pour 3 €). En 4: 4.851,00 €, en 5: 970,20 €, en 6: 323,40 €, en 7: 138,60 €.

4. PRIX E.C.R.
1 8 Exit Money (J.-M. Bazire)
2 6 Empreinte d'Urzy (M. Abrivard)
3 3 Earth (J. Dubois)
9 partants. Tous couru.
J.Simple : (pour 1 €) Gag. (8): 1,50 € - Pl. (8): 1,10 € - (6): 1,50 € - (3): 1,30 €.
Trio : (8-6-3) (pour 1 €): 6,10 €.
Couplé : (pour 1 €): Gag. (8-6): 6,20 € - Pl. (8-6): 2,30 € - (8-3): 1,90 € - (6-3): 2,80 €.
Couplé Ordre : (pour 1 €) : (8-6): 6,90 €.
Trio Ordre : (8-6-3) (pour 1 €): 19,80 €.

5. PRIX PMU "LE MURAT"
1 5 Danova du Chêne (M. Abrivard)
2 7 Don't Forget (J.-P. Monclin)
3 9 D'amour de Houelle (P. Tijou)
4 12 Doudou de Bouère (S. Poilane)
13 partants. Tous couru.
J.Simple : (pour 1 €) Gag. (5): 30,30 € - Pl. (5): 4,20 € - (7): 1,90 € - (9): 1,50 €.
Trio : (5-7-9) (pour 1 €): 45,90 €.
Couplé : (pour 1 €): Gag. (5-7): 63,30 € - Pl. (5-7): 12,70 € - (5-9): 11,50 € - (7-9): 3,70 €.
Couplé Ordre : (pour 1 €) : (5-7): 202,20 €.
2sur4 : (5-7-9-12) (pour 3 €): 6,90 €.
Mini Multi : (5-7-9-12) (pour 3 €). En 4: 301,50 €, en 5: 60,30 €, en 6: 20,10 €.

6. PRIX SOFATE PONTCHATEAU
1 11 Classique Royal (S. Marmion)
2 9 Crazy du Calorne (J.-M. Bazire)
3 1 Cupidon d'Espace (M. Yvon)
4 2 Casoar Mara (V. Renault)
13 partants. Tous couru.
J.Simple : (pour 1 €) Gag. (11): 7,00 € - Pl. (11): 1,80 € - (9): 1,80 € - (1): 11,60 €.
Trio : (11-9-1) (pour 1 €): 370,50 €.
Couplé : (pour 1 €): Gag. (11-9): 7,80 € - Pl. (11-9): 3,90 € - (11-1): 89,00 € - (9-1): 43,20 €.
Couplé Ordre : (pour 1 €) : (11-9): 27,00 €.
2sur4 : (11-9-1-2) (pour 3 €): 12,00 €.
Mini Multi : (11-9-1-2). En 4: 2.025,00 €, en 5: 405,00 €, en 6: 135,00 €.

7. PRIX WWW.FEDERATION-OUEST.FR
1 3 Calda du Vivier (J.-M. Bazire)
2 12 Calineka Gwen (O. Raffin)
3 13 Ce Retour d'Oscar (J.-P. Monclin)
4 11 Calva Normand (M. Abrivard)
13 partants. Tous couru.
J.Simple : (pour 1 €) Gag. (3): 1,60 € - Pl. (3): 1,30 € - (12): 2,10 € - (13): 1,60 €.
Trio : (3-12-13) (pour 1 €): 13,40 €.
Couplé : (pour 1 €): Gag. (3-12): 8,70 € - Pl. (3-12): 4,30 € - (3-13): 2,80 € - (12-13): 4,80 €.
Couplé Ordre : (pour 1 €) : (3-12): 11,40 €.
2sur4 : (3-12-13-11) (pour 3 €): 6,00 €.
Mini Multi : (3-12-13-11) (pour 3 €). En 4: 144,00 €, en 5: 28,80 €, en 6: 9,60 €.

8. PRIX PMU "L'OURASI"
1 10 Caïd (A. Kloess)
2 4 Baron de Majuag (O. Raffin)
3 6 Crésus du Chêne (A. Wiels)
4 12 Balthazar de Ginai (J.-P. Monclin)
13 partants. Tous couru.
J.Simple : (pour 1 €) Gag. (10): 6,60 € - Pl. (10): 3,00 € - (4): 9,10 € - (6): 2,60 €.
Trio : (10-4-6) (pour 1 €): 194,00 €.
Couplé : (pour 1 €): Gag. (10-4): 159,80 € - Pl. (10-4): 34,40 € - (10-6): 7,50 € - (4-6): 25,80 €.
Couplé Ordre : (pour 1 €) : (10-4): 231,60 €.
2sur4 : (10-4-6-12) (pour 3 €): 16,80 €.
Mini Multi : (10-4-6-12) (pour 3 €). En 4: 549,00 €, en 5: 109,80 €, en 6: 36,60 €.

9. GRAND PRIX TÉNOR DE BAUNE
1 10 Cheltenham (C. Duvaldestin)
2 9 Vivien Péo (F. Lecanu)
3 13 Baron du Chêne (J.-M. Bazire)
4 1 Amazone des Iris (G. Paillé)
13 partants. Tous couru.
J.Simple : (pour 1 €) Gag. (10): 1,50 € - Pl. (10): 1,10 € - (9): 1,50 € - (13): 1,50 €.
Trio : (10-9-13) (pour 1 €): 7,00 €.
Couplé : (pour 1 €): Gag. (10-9): 3,90 € - Pl. (10-9): 2,20 € - (10-13): 2,40 € - (9-13): 3,70 €.
Couplé Ordre : (pour 1 €) : (10-9): 4,70 €.
Pick 5 : (10-9-13-1-12) (pour 1 €): 150,40 €.
2sur4 : (10-9-13-1) (pour 3 €): 4,50 €.
Mini Multi : (10-9-13-1) (pour 3 €). En 4: 306,00 €, en 5: 61,20 €, en 6: 20,40 €.

À VINCENNES - Vendredi

TIERCÉ (pour 1 €)
7-9-15
Ordre.......198,80
Désordre.......16,30

QUARTÉ+ (pour 1,30 €)
7-9-15-12
Ordre.......1.974,18
Désordre.......124,02
Bonus.......5,59

QUINTÉ+ (pour 2 €)
7-9-15-12-4
Ordre.......13.776,00
Désordre.......114,80
Numéro Plus : 0608
Bonus 4.......25,40
Bonus 4sur5.......5,10
Bonus 3.......3,40

2. PRIX SIRRAH
1 7 Attaque Parisienne (S. Ernault)
2 9 Aufor de Mire (Charles Bigeon)
3 15 Vénicio Pommereux (F. Nivard)
4 12 Africain (R. Derieux)
5 4 Ardente du Clos (M. Abrivard)
17 partants. Tous couru.
J.Simple : (pour 1 €) Gag. (7): 14,80 € - Pl. (7): 3,40 € - (9): 1,70 € - (15): 2,40 €.
Trio : (7-9-15) (pour 1 €): 35,50 €.
Couplé : (pour 1 €): Gag. (7-9): 20,40 € - Pl. (7-9): 8,90 € - (7-15): 15,40 € - (9-15): 4,40 €.
Couplé Ordre : (pour 1 €) : (7-9): 53,00 €.
2sur4 : (7-9-15-12) (pour 3 €): 10,80 €.
Multi : (7-9-15-12) (pour 3 €). En 4: 1.134,00 €, en 5: 226,80 €, en 6: 75,60 €, en 7: 32,40 €.

À AUTEUIL - Vendredi

1. PRIX CALDARIUM
1 4 Laconquête (S. Cossart)
2 1 Topissime (Mlle N. Desoutter)
3 3 Tanagan (R.-L. O'Brien)
6 partants. Np : Go For de Houelle (5).
J.Simple : (pour 1 €) Gag. (4): 3,10 € - Pl. (4): 1,70 € - (1): 2,50 €.
Couplé Ordre : (pour 1 €) : (4-1): 12,60 €.
Trio Ordre : (4-1-3) (pour 1 €): 33,40 €.

2. PRIX GOPAL
1 3 Chop Hola (L. Delozier)
2 10 Passadela d'Authie (M. Farcinade)
3 1 Lauyann de Bodean (R. Le Stang)
4 8 Sabay Sabay (J. Giron)
10 partants. Tous couru.
J.Simple : (pour 1 €) Gag. (3): 2,70 € - Pl. (3): 1,60 € - (10): 4,30 € - (1): 2,50 €.
Trio : (3-10-1) (pour 1 €): 57,80 €.
Couplé : (pour 1 €): Gag. (3-10): 27,60 € - Pl. (3-10): 9,80 € - (3-1): 4,60 € - (10-1): 20,90 €.
Couplé Ordre : (pour 1 €) : (3-10): 39,30 €.
2sur4 : (3-10-1-8) (pour 3 €): 27,90 €.
Mini Multi : (3-10-1-8) (pour 3 €). En 4: 459,00 €, en 5: 91,80 €, en 6: 30,60 €.

3. PRIX OUISTREHAM
1 1 Caruso Valtat (M. Farcinade)
2 2 Gaëlick Kap (B. Hubert)
3 6 Singlechop (E. Berthonnet)
7 partants. Tous couru.
J.Simple : (pour 1 €) Gag. (1): 2,40 € - Pl. (1): 1,70 € - (2): 2,00 €.
Couplé Ordre : (pour 1 €) : (1-2): 8,40 €.
Trio Ordre : (1-2-6) (pour 1 €): 22,00 €.

4. PRIX D'IÉNA
1 5 Malaya (K. Herzog)
2 3 Santa Adèlia (J. Reveley)
3 4 Whetstone (K. Nabet)
7 partants. Non partant : Allez Dance (7).
J.Simple : (pour 1 €) Gag. (5): 9,00 € - Pl. (5): 3,60 € - (3): 1,90 €.
Couplé Ordre : (pour 1 €) : (5-3): 31,90 €.
Trio Ordre : (5-3-4) (pour 1 €): 152,50 €.

5. PRIX LE BOUIF
1 1 Briarée (J. Tabary)
2 2 Baouri (T. Henderson)
3 11 Bring It On (B. Meme)
4 6 Forestièra (Mlle M. Daubry-Barbier)
11 partants. Tous couru.
J.Simple : (pour 1 €) Gag. (1): 6,10 € - Pl. (1): 2,20 € - (2): 1,60 € - (11): 2,30 €.
Trio : (1-2-11) (pour 1 €): 26,50 €.
Couplé : (pour 1 €): Gag. (1-2): 7,90 € - Pl. (1-2): 4,20 € - (1-11): 7,90 € - (2-11): 5,60 €.
Couplé Ordre : (pour 1 €) : (1-2): 13,20 €.
2sur4 : (1-2-11-6) (pour 3 €): 6,00 €.
Mini Multi : (1-2-11-6) (pour 3 €). En 4: 103,50 €, en 5: 20,70 €, en 6: 6,90 €.

6. PRIX MÉLINOIR
1 5 Azucardel (C. Lefebvre)
2 11 Rigolo Tiger (S. Cossart)
3 4 Hippomène (D. Cottin)
4 1 Tir Au But (T. Henderson)
14 partants. Np : Going For The One (8).
J.Simple : (pour 1 €) Gag. (5): 7,80 € - Pl. (5): 2,60 € - (11): 3,20 € - (4): 1,70 €.
Trio : (5-11-4) (pour 1 €): 61,10 €.
Couplé : (pour 1 €): Gag. (5-11): 49,60 € - Pl. (5-11): 14,40 € - (5-4): 7,00 € - (11-4): 10,80 €.
Couplé Ordre : (pour 1 €) : (5-11): 89,10 €.
2sur4 : (5-11-4-1) (pour 3 €): 15,30 €.
Multi : (5-11-4-1) (pour 3 €). En 4: 283,50 €, en 5: 56,70 €, en 6: 18,90 €, en 7: 8,10 €.
Pick 5 : (5-11-4-1-3) (pour 1 €): 149,30 €.

7. PRIX DE LA MUETTE
1 2 Magneticjim (A. Poirier)
2 4 Mister Papy (M. Govaerts)
3 9 Ria Menina (E. Chazelle)
9 partants. Non partants : Sable Gris (3), Captain Nouba (7).
J.Simple : (pour 1 €) Gag. (2): 1,60 € - Pl. (2): 1,30 € - (4): 4,40 € - (9): 1,90 €.
Trio : (2-4-9) (pour 1 €): 56,00 €.
Couplé : (pour 1 €): Gag. (2-4): 33,70 € - Pl. (2-4): 7,90 € - (2-9): 3,00 € - (4-9): 19,30 €.
Couplé Ordre : (pour 1 €) : (2-4): 32,70 €.
Trio Ordre : (2-4-9) (pour 1 €): 148,30 €.

LE QUINTÉ DE DEMAIN

Dimanche CHANTILLY

3e Prix du Musée Vivant du Cheval

Handicap divisé - 1re épreuve - Course D - 4 ans et plus - 52.000 € - 1.200 m - LD

TRIO - COUPLÉ - 2SUR4 - MULTI - TIERCÉ - QUARTÉ+ - QUINTÉ+

N	Cheval	Jockey	Poids
1	KITKARMA	C. Grosbois	60
2	NORTH END	E. Hardouin	59,5
3	WESTERWALD	M. Guyon	59,5
4	HATARI	A. Hamelin	59
5	CAP ROCAT	P.-C. Boudot	57,5
6	VICTORIOUS CHAMP	G. Benoist	57
7	MANGOUNI (Oeil.)	H. Journiac	57
8	SECRETJIM	S. Pasquier	57
9	GAMMARTH (Oeil.)	M. Barzalona	57
10	MYLÈNAJONH	T. Bachelot	56
11	COSIMA (Oeil.)	A. Badel	55,5
12	COMÉDIA ERIA	C. Soumillon	56
13	KOOL AND THE GANG	C. Stéfan	55,5
14	VÉDEUX (Oeil.)	C. Demuro	54,5
15	HOPELESS	Ronan Thomas	54,5
16	KING DAVID	A. Lemaitre	53

LE FILM DU JOUR

Une farce policière burlesque

« Ma Loute » : un drôle de film en costumes sur fond de lutte des classes au début du XXe siècle.

Juliette Binoche, Valeria Bruni-Tedeschi et Fabrice Luchini prennent un plaisir apparent à jouer les bourgeois agités du bocal.

Alliant l'esthétique du cinéma muet à l'atmosphère des films de Tati, le réalisateur Bruno Dumont orchestre une farce policière débridée, portée par une troupe d'acteurs méconnaissables.

Toujours là où on ne l'attend pas, l'auteur de « P'tit Quinquin » (la minisérie TV à succès d'Arte) revient avec un drôle de film en costumes sur fond de lutte des classes au début du XXe siècle.

Comme il en a l'habitude depuis ses débuts, Bruno Dumont a engagé pour « Ma Loute » (2016) de nombreux comédiens non professionnels.

« La question du statut ne m'intéresse pas [...]. Certains rôles demandent juste un réglage plus compliqué et des interprètes capables d'aller plus loin dans la nuance. Et, en l'occurrence, j'avais besoin de virtuoses de la composition pour donner vie aux membres de la famille Van Peteghem. »

Pour incarner le chef de cette famille bourgeoise de la Belle Époque, le cinéaste a immédiatement pensé à Fabrice Luchini. « Il fallait le grimer et l'altérer physiquement. Le spectateur ne devait pas le reconnaître au premier coup d'œil. Il a changé aussi sa manière de parler, il a forcé son accent. »

Même travail pour Juliette Binoche et Valeria Bruni-Tedeschi. « Ce qui m'intéressait, c'était de les contrarier et de révéler quelque chose d'inattendu en elles. » Pari réussi. La métamorphose est totale et la performance bluffante. Sur fond d'enquête policière, truculente et burlesque, matinée de mysticisme, tout ce petit monde prend un plaisir apparent à jouer les bourgeois agités du bocal ou les prolos sauvages. Divertissement garanti.

Nicolas Jouenne

« Ma Loute »
à 21 heures sur Canal+
Fra. 2016. Réal. : Bruno Dumont. Inédit. 2 h 02. Avec Fabrice Luchini, Juliette Binoche, Valeria Bruni-Tedeschi.

SPÉCIALE

Téva fête les mères avec humour

L'humoriste belge Véronique Gallo a créé « Vie de mère », en quotidienne dès dimanche à 20 h 40.

Demain, jour de la fête des mères, Téva lance le programme court humoristique « Vie de mère ».

« Vie de mère » débarque sur Téva demain soir à 20 h 40 et s'installera ensuite tous les jours à la même heure. Ce programme court, créé et écrit par l'humoriste belge Véronique Gallo et produit par My Family, la société de Kev Adams, va décomplexer et faire rire toutes les mamans. Il met en scène Véronique qui se confie face caméra à sa sœur sur son quotidien survolté de mère de quatre enfants. L'auteur est une ancienne prof de lettres, formée au théâtre, qui s'est inspirée de sa propre vie – elle a trois enfants – pour créer ce personnage. « Ce n'est pas ma vraie vie. Je travaille à partir de mon vécu et donc de mes émotions mais je me suis mis un point d'honneur à ne pas raconter la vie de mes propres enfants. »

Véronique Gallo a connu le succès en Belgique grâce à ses one woman shows. Elle en présentera un tiré de ces capsules et intitulé « The One Mother Show » à Avignon cet été, avant une tournée dans toute la France.

France 2 retrace cent ans de Coupe de France

La chaîne diffuse un documentaire sur l'histoire de la compétition née pendant la Première Guerre mondiale.

Cette année, la Coupe de France fête ses 100 ans. L'occasion de retracer l'histoire de cette compétition unique qui rassemble en son sein petits et grands clubs, dans un documentaire passionnant réalisé par Christophe Duchiron.

Difficile de résumer cent ans d'histoire en 52 minutes. Christophe Duchiron le fait avec brio dans son documentaire « Coupe de France, 100 ans d'émotion ». « Cela m'a pris presque un an, explique le journaliste. C'était un travail considérable vu la nature du projet. En cent ans, il y a forcément beaucoup d'images et d'histoires. Il faut faire des choix. Je ne me doutais pas à quel point cette compétition épouse l'histoire de France. Le fait qu'elle soit née pendant la Première Guerre mondiale est déjà quelque chose de fort. »

C'est en effet en 1917 que naît la Coupe Charles-Simon, sur le modèle de la Cup anglaise. Elle est créée par Henri Delaunay qui la nomme ainsi en hommage à son ami, fondateur du comité français interfédéral et mort au combat. C'est la première compétition d'envergure interrégionale avant la création du championnat de France en 1932. Elle connaît immédiatement un incroyable engouement populaire. « Tout le monde la joue, du plus petit au plus grand. J'y ai moi-même participé il y a une trentaine d'années avec mon club le SFC Bailly Noisy-le-Roi. C'est ce qui fait le sel et le charme de cette compétition. Il y a l'idée que le plus petit peut faire valser les têtes, un truc un peu révolutionnaire. Cent ans après sa création, la Coupe de France continue d'avoir une vraie popularité. Les stades sont pleins et les audiences importantes. Elle résiste au temps », poursuit-il.

En cent ans, les histoires sont légion, des plus tragiques, comme la demi-finale au stade Furiani, aux plus originales, comme la demi-finale de 1967 entre Angoulême et Lyon qui, après trois matchs nuls, s'est finalement jouée… à pile ou face ! Pour fêter le centenaire de la Coupe de France, l'édition 2017, qui oppose le SCO d'Angers au Paris Saint-Germain sera, quoi qu'il arrive, historique. « Si le PSG remporte le trophée, le club deviendra l'équipe la plus titrée de l'histoire de la compétition avec onze victoires. Angers, de son côté, n'a jamais gagné… »

Emmanuelle Litaud

« Coupe de France, 100 ans d'émotion »
à 14 h 55 sur France 2

© Christophe Saidi/SIPA

« Si le PSG remporte le trophée cette année, le club deviendra l'équipe la plus titrée de l'histoire de la compétition », confie le réalisateur Christophe Duchiron.

Sitruk au cœur d'un triangle amoureux

Au générique de « Meurtres à Strasbourg » sur France 3, le comédien est également au cinéma et au théâtre.

Un cadavre est retrouvé dans la cuve d'un prestigieux domaine viticole alsacien. Katel Leguennec (Hélène de Fougerolles), commandant du SRPJ de Strasbourg, mène l'enquête dans « Meurtres à Strasbourg », sur France 3. Elle est aidée par Maxime Keller, patron du service médico-légal, qu'interprète Olivier Sitruk.

Comment présenteriez-vous Maxime Keller, votre personnage ?

C'est quelqu'un de séduisant – entre guillemets – parce que médecin, aventurier, amoureux. Le personnage est évidemment plus complexe que ça, notamment dans sa relation avec Katel, avec qui il a vécu autrefois une histoire d'amour. Maxime est un homme qui a fui, et qui ne l'assume pas totalement…

Qu'est-ce qui vous a plu dans cette fiction ?

Dans l'écriture du scénario, j'ai trouvé costaud que l'on ait une intrigue policière classique, et ce triangle avec le père de Maxime, que Katel a épousé. Cela crée quelque chose d'assez surprenant.

Le succès de la collection « Meurtres à… » ne se dément pas. Comment l'expliquez-vous ?

Je crois que ça mélange énormément de choses qui plaisent aux gens. Tout d'abord les légendes qui nous apprennent à connaître les histoires de la province française. Puis le fait de ne pas avoir de récurrent. On pouvait imaginer cela comme un handicap et c'est finalement un plus pour la collection. Je crois que c'est intéressant de se dire : on est dans une série et, pourtant, on va retrouver des acteurs différents, des styles de réalisation différents. C'est cela plus un très bon choix de case de diffusion, il me semble.

Vous êtes actuellement au cinéma, dans « Venise sous la neige », avec Élodie Fontan et Arthur Jugnot…

Mon personnage fait rire malgré lui. Sa fiancée se met à parler une langue étrangère et, lui, ne peut pas dénoncer le quiproquo. Il se retrouve coincé là-dedans. Dans cette histoire, je suis plus Clown blanc qu'Auguste.

On vous retrouve également au théâtre Le Splendid, dans « Rupture à domicile »…

J'en suis à la 200e, c'est une reprise. J'interprète un homme dont l'entreprise permet de rompre à la place des autres. Un soir, la femme qui lui ouvre la porte est celle qui l'a quitté sept ans auparavant, sans qu'il ne sache pourquoi, qu'il n'a plus jamais vue et qui a fait qu'il a créé cette société-là. C'est une comédie moderne, qui parle de notre temps et des relations homme-femme.

Propos recueillis par Stéphanie Raïo

« Meurtres à Strasbourg »
à 20 h 55 sur France 3

Olivier Sitruk : « Maxime Keller est un homme qui a fui, et qui ne l'assume pas totalement… »

SELECTION FAMILLE

Les Berkman se séparent

Film. Comédie dramatique. EU. 2005. Réal. : Noah Baumbach. 1 h 21.

Une pléiade d'excellents comédiens pour un film magistralement mis en scène.

Ciné+ Club, 20.45

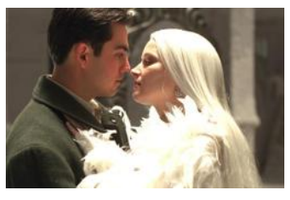

La Reine des neiges

Téléfilm. Conte. Ang, EU. 2002. Réal. : David Wu. 1 h 30. Inédit.

Ce téléfilm familial adapté du conte d'Andersen s'offre, dans le rôle-titre, la présence d'une vedette du cinéma : Bridget Fonda.

6ter, 21.00

Secrets de chats

Documentaire. Animalier. All. 2016. Réal.: Martina Treusch. 0 h 52. Inédit.

Comment vivent nos chers félidés une fois qu'ils ont passé la porte de leur foyer ? Réponse en images grâce à des colliers GPS et caméras spéciales.

Arte, 22.20

Bronx à Bel Air

Film. Comédie. EU. 2003. Réal. : Adam Shankman. 1 h 46.

Une petite comédie sympathique sur le choc des cultures qui réunit la survitaminée Queen Latifah et le chevronné Steve Martin.

Ciné+ Famiz, 20.45

Reportages découverte

Magazine. Reportage. Inédit. Tahiti : à la découverte de la perle du Pacifique

Cette immersion dans le quotidien des habitants de Tahiti permet de découvrir l'envers du décor d'une île aux décors de carte postale.

TF1, 13.30

EN BREF

La saison 10 d'« X-Files » sur W9

Alors que la saison 11 de la série fantastique culte « X-Files » est sur les rails aux États-Unis, W9 annonce la diffusion de la saison 10 à partir du dimanche 11 juin à 21 heures. Reprenant la recette élaborée par M6 l'année dernière, la chaîne dégaine les trois premiers épisodes (sur six seulement) de la dernière salve, suivis d'un best of de trois épisodes de la série. Ces derniers avaient été sélectionnés par le créateur historique Chris Carter parmi les quelque deux cents opus réalisés. La saison 11 est attendue sur Fox à la rentrée prochaine.

Bruno Salomone adapte « Euphorique »

Bruno Salomone (« Fais pas ci, fais pas ça », « Brice de Nice ») travaille à l'adaptation de son dernier spectacle pour le grand écran. Dans « Euphorique », l'histoire de « Golri, l'enfant né en riant », le comédien interprète pas moins de quarante-trois rôles (un monstre, un messie, une star, un cobaye de laboratoire…). Le one man show, qui tourne depuis septembre 2016 et reviendra au Trianon à Paris en octobre, a reçu le Globe de cristal (décerné par la presse). Dans son film, Bruno Salomone ne jouera « que » cinq personnages !

TF1 se lance dans le dating

Le 12 juin à 17 heures, TF1 diffusera une nouvelle émission de rencontres intitulée « Premier rendez-vous et plus si affinités », adaptée d'un concept anglais. Le principe est d'offrir à huit célibataires, de tous les âges et de toutes les professions, la possibilité de trouver le compagnon idéal, en se rendant à un dîner dans un restaurant. Les pièces de l'établissement – entrée, bar et salle – sont filmées par des caméras soigneusement dissimulées. Les candidats ne se connaissent pas et la production a minutieusement travaillé le casting, afin d'organiser des rencontres prometteuses, pouvant parfois aussi réserver des surprises.

Delpérier fait vivre la Formule I sur C8

Dimanche, C8 codiffuse en direct à partir de 14 heures le Grand prix de Monaco avec Canal+, qui détient les droits de la formule 1. Pour assurer les commentaires, la chaîne gratuite a fait appel à **Alexandre Delpérier** et à Jean-Éric Vergne. À voir également, à partir de midi, les qualifications en différé.

ARD

7.50 Checker Tobi. **8.15** neuneinhalb. **8.25** Die Pfefferkörner. **9.50** Tagesschau. **9.55** Zoobabies. **10.40** Verrückt nach Meer. Reportage. **11.30** Quarks im Ersten. Magazine. **12.00** Tages-schau. **12.05** In aller Freundschaft - Die jungen Ärzte. Série. **12.55** Tagesschau. **13.00** Zwei Millionen suchen einen Vater. Film TV. Comédie dramatique. **14.30** Opa, ledig, jung. Film TV. Comédie. **16.00** Sportschau. Magazine. **18.30** Athlétisme. Mehrkampf-Meeting Ratingen. En direct.

19.00 EINTRACHT FRANCFORT/...

... BORUSSIA DORTMUND
Football. Coupe d'Allemagne. Finale. En direct du Stade olympique de Berlin.
Finaliste malheureux des trois dernières éditions, Dortmund, troisième de la Bundesliga après 32 journées, sera cette fois favori contre l'Eintracht Francfort, seulement classé onzième en championnat.
22.45 Sportschau Club. Magazine. **23.30** Tagesthemen. **23.50** Das Wort zum Sonntag. **23.55** Bad Lieutenant - Cop ohne Gewissen. Film. Drame. **1.45** Tagesschau.

ZDF

9.00 heute Xpress. **9.03** Bibi Blocksberg. **10.20** Mako - Einfach Meerjungfrau. **11.05** heute Xpress. **11.10** Die Küchenschlacht - der Wochenrückblick. Divertissement. **13.05** heute Xpress. **13.10** Father Brown. **13.55** Father Brown. **14.40** Rosamunde Pilcher: Federn im Wind. Film TV. Drame. **16.15** Kerners Köche. **17.00** heute Xpress. **17.05** Länderspiegel. **17.45** Menschen - das Magazin. **18.00** ML mona lisa. **18.35** hallo deutschland. **19.00** heute. **19.25** Die Bergretter.

20.15 DER KOMMISSAR UND DAS MEER

Série. Policière. All. 2013.
Avec Walter Sittler, Andy Gatjen, Frida Hallgren, Fanny Risberg, Johan Hedenberg.
Der böse Mann.
Le professeur d'art plastique Edvin Lundberg a survécu à une tentative d'assassinat sur l'île de Gotland. Le commissaire Robert Anders est chargé de l'enquête. Il pense qu'il existe un lien avec une ancienne affaire.
21.45 Der Kriminalist. **22.45** heute-journal. **23.00** James Bond 007 - Im Geheimdienst Ihrer Majestät. Film. Espionnage. **1.15** heute Xpress.

SWR

7.00 Der Imam und die Knackis. **7.30** Johannes Calvin. **8.00** Kinder der Tundra. **8.30** Landesschau. **10.00** Nachtcafé. **11.30** Tierärztin Dr. Mertens. **12.15** Willkommen in Kölleda. Film TV. Comédie. **13.45** Marktcheck. **14.30** 5 Fallen - 2 Experten. **15.00** Wunderschön! **16.30** Eisenbahn-Romantik. **17.00** Sevilla, da will ich hin! **17.30** Meine Traumreise nach Kapstadt. **18.00** SWR Aktuell. **18.05** Hierzuland. Reportage. **18.15** Landesart Plus. Magazine. Bella Italia in Rheinland-Pfalz - Italienische Einwanderer in Rheinland-Pfalz. **18.45** Stadt - Land - Quiz. Jeu. **19.30** SWR Aktuell. **20.00** Tagesschau.

20.15 SCHLAGER CHAMPIONS -...

... DAS GROSSE FEST DER BESTEN
Divertissement. 3h15.
Florian Silbereisen präsentiert die Stars des Jahres.
Florian Silbereisen présente depuis le «Velodrom» à Berlin la grande soirée musicale qui met à l'honneur des stars qui ont marqué l'année 2016 par des succès particuliers ou des idées originales.
23.30 Mord mit Aussicht. **0.20** Mord mit Aussicht. Série.

RTL TELEVISION

5.45 Betrugsfälle. Téléréalité. **6.10** Verdachtsfälle. Téléréalité. **7.10** Verdachtsfälle. Téléréalité. **8.15** Familien im Brennpunkt. Téléréalité. **9.15** Die Fakten-Checker. Reportage. **10.10** Verdachtsfälle. Téléréalité. **13.00** Formule 1. Grand Prix de Monaco. Essais libres. En direct. **13.45** Formule 1. Grand Prix de Monaco. Qualifications. En direct. **15.45** Die Trovatos - Detektive decken auf. Téléréalité. **16.45** Die Trovatos - Detektive decken auf. Téléréalité. **17.45** Best of...! Deutschlands schnellste Rankingshow. Divertissement. Prés. : Angela Finger-Erben. **18.45** RTL Aktuell. **19.05** Explosiv - Weekend. Magazine. Prés. : Nazan Eckes.

20.15 DIE 100 KURIOSESTEN...

... GÄNSEHAUT-MOMENTE
Divertissement. 1h45.
22.00 Mario Barth live! Olympiastadion Berlin. Divertissement. **23.55** Die 100 kuriosesten Gänsehaut-Momente. Divertissement. **1.30** Mario Barth live! Olympiastadion Berlin. Divertissement. **3.15** Geht's noch?! Kayas Woche. Divertissement. **4.10** Verdachtsfälle. Téléréalité. **5.00** Verdachtsfälle. Téléréalité.

LA UNE

6.05 Le jardin extraordinaire. **6.35** Mick Brisgau. Série. **8.45** Questions à la Une. **10.20** En quête de sens. **10.30** En quête de sens - Libres, ensemble. **11.05** L'agenda ciné. **11.15** Jardins & Loisirs. **11.45** Les carnets de Julie avec Thierry Marx. **12.40** Air de familles. **12.40** Rapports Euro Millions. **12.45** Contacts. **12.55** 13 heures. **13.35** Les Ambassadeurs. **14.45** Cyclisme. Baloise Belgium Tour. En direct. **17.40** Matière grise. **18.30** 7 à la Une. **19.30** 19 trente. **20.05** Parents mode d'emploi. Série. **20.10** Tirage Lotto - Joker. Jeu. **20.20** Une brique dans le ventre. Magazine.

20.50 TANDEM

Série. Policière. Fra. 2017. Saison 1. Avec Astrid Veillon, Stéphane Blancafort, Piérick Tournier.
2 épisodes.
Une femme est retrouvée morte au milieu d'un marais salant. Léa Soler et Paul Marchal apprennent qu'elle avait été victime d'un braquage deux ans auparavant, et souffrait de stress post-traumatique.
22.50 Rapports Lotto - Joker. **22.55** Studio foot - Samedi. **23.25** Shirley et Dino au théâtre Marigny. Spectacle. **1.00** 7 à la Une. Magazine.

RAI UNO

6.00 Il caffè di Raiuno. **7.00** TfG 1. **7.05** Settegiorni. Magazine. **8.00** TG 1. **8.20** Tg1 Dialogo. **8.25** Uno-Mattina in famiglia. **9.30** A sua immagine Speciale. **10.40** TG 1 L.I.S. **10.45** Buongiorno benessere. **11.25** Che tempo fa. **11.30** Paesi che vai - Luoghi detti comuni. Magazine. **12.20** Linea Verde Sabato. **13.30** Telegiornale. **14.00** Linea blu. Magazine. Présentation : Donatella Bianchi. **15.10** Speciale G7. Magazine. **15.15** Taormina: Speciale G7 Conferenza Stampa dei Leader. Documentaire. **16.30** TG 1. **16.35** Che tempo fa. **16.45** A sua immagine. Magazine. **17.00** Messa celebrata da Papa Francesco a Genova. Emission religieuse. **18.45** L'eredità. Magazine. Présentation : Carlo Conti. **20.00** Telegiornale.

20.35 SOLITI IGNOTI - IL RITORNO

Divertissement. 0h50.
21.25 Ti sposo ma non troppo. Film. Comédie. **23.10** TG1 60 Secondi. **23.20** S'è fatta notte. Talk-show. Présentation : Maurizio Costanzo. **0.20** Rai Cultura. Magazine. **1.20** TG 1 Notte. **1.30** Che tempo fa. **1.35** Cinematografo. Magazine. Speciale Festival di Cannes.

PARIS PREMIERE

7.50 Paris Première boutique. Magazine. **10.00** Cannes, une histoire glamour. Documentaire. **11.00** Hôtel impossible. Téléréalité. Présentation : Anthony Melchiorri. **12.50** Au cœur de la tempête. Film TV. Drame. All. 2006. Réalisation : Jorgo Papavassiliou. 1h30 (1 et 2/2). **16.20** Cauchemar en cuisine UK. Téléréalité. Présentation : Gordon Ramsay. Chef de mère en fille. - Retour aux valeurs sûres. **18.25** Cauchemar en cuisine US. Téléréalité. Présentation : Gordon Ramsay. Amour et spaghettis. **19.25** Le z#pping de la télé.

20.50 LE FILS DU COMIQUE

Théâtre. 2015. Mise en scène : Agnès Boury. 1h50.
Avec Pierre Palmade, Alexis Cadrot, Ariane Mourier, Benjamin Gauthier.
Pierre Mazar, en couple avec un compagnon qu'il adore martyriser, veut une descendance. Il veut un fils et l'a promis à deux femmes qui ne vont cesser de se déchirer.
23.00 Sex in the World Cities. Série documentaire. Sydney. **0.00** Sex in the World. Documentaire. A la recherche du plaisir. **0.50** Sex in the World. Série doc.

PLANETE +

6.50 Le prédateur suprême. Documentaire. **7.45** Les avions furtifs, une arme parfaite ? Documentaire. **8.35** Le bombardier furtif B-2. Documentaire. **9.30** Planète Terre - Aux origines de la vie. **11.05** Very Food Trip. Série documentaire. **13.05** Topoï - C'est l'époque qui veut ça. Série documentaire. Big Data. **14.00** Faites entrer l'accusé. Magazine. John szablewski, du mensonge au meurtre. **15.40** Retour à Fukushima. Documentaire. **17.10** Dans les secrets des SAS. **18.50** Very Food Trip. Série documentaire. Jordanie. **19.20** Échappées belles.

20.55 AMERICAN PICKERS - CHASSEURS...

...DE TRÉSORS
Téléréalité. 0h40.
Let's Be Frank.
De la Floride à l'Iowa en passant par le Massachusetts, Mike Wolfe et Frank Fritz continuent d'explorer des greniers et des garages qui recèlent parfois des voitures et des motos anciennes.
Escape to Motor Mountain.
Museum Man.
23.55 Dans les secrets des SAS. **1.30** Edouard Leclerc, l'épicier de la République. Documentaire.

TF1

6.30 Tfou. **8.10** Téléshopping - Samedi. Magazine. Présentation : Marie-Ange Nardi, Alexandre Devoise. **10.35** Nos chers voisins. Série. **11.45** L'affiche de la semaine. Magazine. **12.00** Les 12 coups de midi ! Jeu. Présentation : Jean-Luc Reichmann. **13.00** Le 13h. **13.30** Reportages découverte. Magazine. Présentation : Anne-Claire Coudray. Tahiti : à la découverte de la perle du Pacifique. **14.45** Grands reportages. Magazine. Présentation : Anne-Claire Coudray. 4 saisons à Roissy. **16.05** Super Nanny. Divertissement. Jeunes parents de quatre enfants, on est complètement dépassé. **17.55** 50 mn Inside. Magazine. **20.00** Le 20h. **20.50** Quotidien express. Talk-show.

DIVERTISSEMENT

21.00
THE VOICE
Divertissement. Présentation : Nikos Aliagas, Karine Ferri. 2h25. En direct.
Pour ce deuxième grand show en direct, Zazie, Florent Pagny, Mika et M. Pokora ont désormais chacun une équipe composée de trois talents. Les meilleurs ! Mais seul l'un d'entre eux sera sacré «The Voice» dans quelques semaines. Dès ce soir, en plus de leur coach, ce sont les téléspectateurs qu'ils devront convaincre ! Accompagnés de l'orchestre de «The Voice», , les douze talents donneront tout pour continuer l'aventure.

23.25
THE VOICE, LA SUITE
Divertissement. Présentation : Nikos Aliagas, Karine Ferri. 1h05. En direct.
Les téléspectateurs découvrent les coulisses de l'émission, au travers d'images inédites et d'interviews exclusives : les premières réactions des coachs, leur regard sur les talents et ce qu'ils attendent du grand gagnant de «The Voice». C'est aussi l'occasion de brosser les portraits des candidats, de découvrir leurs motivations et leurs espoirs dans la compétition.

0.30 Les experts. Série. Des agents très spéciaux. - Liaison et conséquences. - Moi, moi, moi.

Demain soir
21.00 Film
Equalizer

TMC

6.45 Téléachat. Magazine. **8.45** Les mystères de l'amour. Série. **9.40** Seule face à l'injustice. Film TV. Drame. Can. 2008. Réalisation : Gary Harvey. 1h30. **11.20** Friends. Série. **13.25** TMC infos. **13.30** Mentalist. Série. **18.50** Les mystères de l'amour. Série. Départ et renaissance. - Ranimer le passé.

SÉRIE

21.00
COLUMBO
Série. Policière. EU. 1989. Saison 9.
Avec Peter Falk, Patrick Bauchau, Fionnula Flanagan, Shera Danese, Isabel Lorca, Vito Scotti, George Coe, Harold Harris, David Byrd.
Portrait d'un assassin.
Columbo enquête sur la mort de l'ex-femme d'un peintre, qui s'est noyée. L'artiste a un alibi : cette nuit-là, il peignait dans son studio. Le lieutenant va découvrir, perplexe, le mode de vie du peintre.

22.45
COLUMBO : INCULPÉ DE MEURTRE
Film TV. Policier. EU. 1968. Réalisation : Richard Irving. 1h30.
Avec Peter Falk, Gene Barry, Katherine Justice, Nina Foch.
Le docteur Ray Fleming, psychiatre réputé, décide d'assassiner sa femme avec l'aide de sa maîtresse.

0.40 Columbo. Série.

HD1

6.50 Petits secrets entre voisins. Série doc. **13.50** Julie Lescaut. Série. **21.00** Dr House. Série. Le serment d'Hippocrate. - L'argent ne fait pas le bonheur.- Le cœur du problème. - House divisé. - Ecorchés vifs.

2

6.25 Les z'amours. Jeu. Présentation : Tex. **7.00** Télématin. Magazine. **10.00** Thé ou café. **10.50** Motus. Jeu. Présentation : Thierry Beccaro. **11.25** Les z'amours. Jeu. Présentation : Tex. **11.55** Tout le monde veut prendre sa place. Jeu. Présentation : Nagui. **13.00** 13 heures. **13.20** 13h15, le samedi... Magazine. **14.00** Tout compte fait. **14.55** Coupe de France - 100 ans d'émotions. Documentaire. **16.00** Danse avec les dauphins. Documentaire. **16.50** Vu. Magazine. **17.05** Chéri(e), c'est moi le Chef ! Jeu. Présentation : Grégory Cohen. **18.00** Tout le monde a son mot à dire. Jeu. **18.45** N'oubliez pas les paroles. Jeu. Présentation : Nagui. **20.00** 20 heures.

FOOTBALL

20.45
ANGERS/PARIS-SG
Football. Coupe de France. Finale. En direct du Stade de France.
La coupe de France fête son centenaire cette année. Pour la finale de cette édition 2016/2017, le Paris Saint-Germain, tenant du titre et tombeur de l'AS Monaco au tour précédent (5-0), affronte le SCO Angers, victorieux face à l'EA Guingamp en demi-finale (2-0), au Stade de France. Double tenant du titre après ses succès face à l'Olympique de Marseille en 2016 et l'AJ Auxerre en 2015, le PSG ajoutera-t-il une onzième coupe de France à son palmarès ?

23.20
ON N'EST PAS COUCHÉ
Talk-show. Prés. : Laurent Ruquier. 2h50. Invités : Sandrine Bonnaire, Michel Hazanavicius, Bérénice Bejo, Gilles Jacob, Julien Doré, François Ozon, Jérémie Renier, Marine Vacth. Spécial Cannes. Inédit.
Pour la seconde année consécutive, Laurent Ruquier sera sur la Croisette à l'occasion du festival de Cannes. Il sera accompagné de ses deux chroniqueurs Vanessa Burgraff et Yann Moix.

2.15 Stupéfiant ! Mag. Prés. : Léa Salamé. Invités : Juliette Binoche, Isabelle Huppert, Elle Fanning, Louis Garrel. **3.55** Thé ou café.

Demain soir
20.55 Film
Les infiltrés

NT1

6.45 Violetta. Série. **8.15** Revenge. Série. **13.25** Catastrophe en plein ciel. Film TV. Drame. **15.10** Opération tornades. Film TV. Aventures. **17.00** Péril en altitude. Film TV. Catastrophe. Can. 2005. Réalisation : Jim Wynorski. 1h30. **18.45** Les 30 histoires... Divertissement. **20.55** NT1 Infos.

MAGAZINE

21.00
CHRONIQUES CRIMINELLES
Mag. Prés. : Magali Lunel. 1h55.
Au sommaire : «Affaire Turquin». Le 21 mars 1991, le petit Charles-Édouard Turquin, 8 ans, disparaît du domicile familial situé sur les hauteurs de Nice. Son père, Jean-Louis, prévient la police mais rapidement, il devient le suspect principal : son épouse vient de le quitter et il a appris que l'enfant n'était pas de lui - «Une victime idéale».

22.55
CHRONIQUES CRIMINELLES
Magazine. Présentation : Magali Lunel. 2h15.
Au sommaire : «L'affaire Dalmasso : une famille déchirée» - «Qui a tué ma fille ?» - «La vie secrète d'un homme parfait».

1.10 Chroniques criminelles. Magazine.

RMC DÉCOUVERTE HD24

6.30 Vintage Mecanic. Série documentaire. **11.10** Cars Restoration. Téléréalité. **15.25** Constructions sauvages. Téléréalité. **20.50** Les routes de l'enfer : Australie. Série documentaire.

3

6.00 Euronews. **6.35** Ludo. **8.15** Samedi Ludo. **11.30** Dans votre région. Magazine. **12.00** 12/13. **12.01** Journal régional. **12.25** Journal national. **12.55** Les nouveaux nomades. Magazine. **13.20** Un livre toujours. **13.30** Les grands du rire. Divertissement. Présentation : Yves Lecoq. **15.15** Les carnets de Julie. Magazine. Présentation : Julie Andrieu. Le pays d'Uzège, dans le Gard. **16.15** Les carnets de Julie avec Thierry Marx. Magazine. **17.15** Trouvez l'intrus. Jeu. Présentation : Eglantine Eméyé. **17.55** Questions pour un super champion. Jeu. Présentation : Samuel Étienne. **19.00** 19/20. **20.00** Tout le sport. Magazine. **20.25** Zorro. Série. Zorro contre Cupidon.

FILM TV

20.55
MEURTRES À STRASBOURG
Film TV. Drame. Fra. 2016. Réalisation : Laurence Katrian. 1h30. Inédit.
Avec Hélène de Fougerolles.
Alors que Julian Mathis, jeune héritier du prestigieux domaine viticole du Clos-Mathis, et Clara Lemestre, brillante œnologue récemment embauchée, s'apprêtent à faire déguster une cuvée spéciale à des investisseurs étrangers, c'est un vin rosé, et non pas blanc qui sort... À l'intérieur de la cuve, ils trouvent le corps de Ronald Mathis, le père de Julian.

22.30
MEURTRES À L'ÎLE D'YEU
Film TV. Thriller. Fra. 2015. Réalisation : François Guérin. 1h34.
Avec Anne Richard, Bernard Yerlès, Sébastien Capgras.
Tandis qu'Isabelle Bonnefoy et son fils Noé naviguent ensemble en direction de l'île d'Yeu, ils interceptent un signal d'urgence : un navire de plaisance a sombré. Sur place, ils découvrent un cadavre décapité flottant à la surface de l'eau. Très vite, l'enquête démarre, menée par le commandant Nicolas Lemeur, qui a vécu une histoire avec Isabelle.

0.00 Soir/3. **0.30** La favorite. Opéra.

Demain soir
20.55 Série
Inspecteur Barnaby

NRJ 12

6.30 Téléachat. Magazine. **9.35** The Big Bang Theory. Série. **14.20** The Middle. Série. Bons baisers d'Orson. - La danse de l'alléluia. - L'école buissonnière. - La remise des diplômes. - Premier jour de fac. **16.35** S.O.S. ma famille a besoin d'aide. Magazine. Présentation : Pascal Soetens.

SÉRIE

20.55
DIANE, FEMME FLIC
Série. Policière. Fra. 2005. Saison 3.
Avec Isabel Otero, Jessica Borio, Thierry Hancisse, Emmanuel Guttierez, Hassan Koubba, Laurent Gamelon, Joël Zaffarano.
Parents indignes.
Nicolas Guerineau est retrouvé assassiné chez lui. La veille au soir, il avait rendu visite à Pauline Courtain, qui travaille dans une boîte de strip-tease dont son mari, Sébastien, est le propriétaire.

22.50
DIANE, FEMME FLIC
Série. Policière. Fra. 2005. Saison 3.
Avec Isabel Otero, Héléna Soubeyrand, Philippe Duclos.
2 épisodes.
Diane enquête sur la mort d'Odile Blanqui, 45 ans, assassinée chez elle. Sa fille, Louise, 20 ans, a disparu le matin du crime. Diane retrouve bientôt la jeune fille dans un hôpital psychiatrique.

6ter

11.10 Rénovation impossible. **14.20** Norbert et Jean : le défi ! Magazine. **16.40** Norbert commis d'office. Magazine. **21.00** La Reine des neiges. Film TV. (1 et 2/2). **0.15** Rénovation impossible. Téléréalité.

CANAL+

6.10 The Last Man on Earth. Série. **6.30** Cartoon +. **8.05** L'outsider. Film. **10.00** Le bureau des légendes. Série. **11.50** L'album de la semaine. **12.25** La semaine de Catherine et Liliane. Divertissement. **12.45** Le tube. Magazine. **13.35** Canal+ de Cannes. Magazine. Présentation : Laurent Weil, Laurie Cholewa. Best of. - Best of. **14.30** Café Society. Film. Comédie dramatique. EU. 2016. VM. Réalisation : Woody Allen. 1h25. **16.05** Julieta. Film. Drame. Esp. 2016. VM. Réalisation : Pedro Almodóvar. 1h36. **17.40** Clermont/Montpellier ou Racing 92. Rugby. Top 14. Demi-finale. En direct. **20.10** Les marches. Présentation : Laurent Weil. **20.35** Le Journal du Festival. Magazine.

FILM

21.00
MA LOUTE ★★
Film. Comédie dramatique. Fra. 2016. Réal. : Bruno Dumont. Inédit. 2h02.
Avec Fabrice Luchini.
Le nord de la France, durant l'été 1910. Accompagné de sa femme, Isabelle, et de ses deux filles, André Van Peteghem, un bourgeois de Tourcoing, vient passer quelques jours de vacances dans la belle demeure familiale surplombant la baie de la Slack. Dans cette région du littoral vivent les Brufort, une famille de pêcheurs aux mœurs étranges.
■ *Une farce policière hilarante et débridée.*

22.55
CÉRÉMONIE ANNIVERSAIRE...
... DES 70 ANS DU FESTIVAL DE CANNES
Documentaire. Cinéma. Fra. 2017. 1h15.
Best of. Inédit.
Au menu : les moments forts de la cérémonie anniversaire des 70 ans du Festival, les images des marches captées le 23 mai, jour de la cérémonie, mais aussi des interviews de personnalités.

0.10 Macbeth. Film. Drame. GB. 2015. VM. Réalisation : Justin Kurzel. 1h53. **2.00** Carol. Film. **3.50** 21 cm. Magazine.

Demain soir
20.55 Film
The Nice Guys

C8

6.30 Téléachat. Magazine. **9.00** Direct auto express. **11.00** Direct auto. **12.00** Direct auto express. **13.15** JT. **13.25** Le berceau de la vengeance. Film TV. Drame. **15.20** Innocentes victimes. Film TV. Drame. **16.55** L'œil du danger. Film TV. Drame. **19.00** Salut les Terriens ! Talk-show.

DIVERTISSEMENT

21.00
LE PALMASHOW FAIT SON CINÉMA
Divertissement. Prés. : David Marsais, Grégoire Ludig. 1h50. Inédit.
À l'occasion du 70e Festival de Cannes, David Marsais et Grégoire Ludig font leur cinéma ! Acteurs ratés, auteurs maudits, figurants encombrants : ils endossent tous les rôles. Florence Foresti, Christophe Lambert et Élie Semoun les accompagnent dans leurs délires parodiques.

22.50
LE PALMASHOW : LA TOTALE !
Divertissement. Présentation : David Marsais, Grégoire Ludig. 1h55.
Seuls ou bien entourés - Florence Foresti, Elie Semoun, Thomas VDB, Baptiste Lecaplain... -, les deux compères David Marsais et Grégoire Ludig multiplient les very bad blagues dans cet intégrale du Palmashow !

25 NUMÉRO

6.00 Les Flamboyants. **7.30** River Monsters. **11.45** La minute de vérité. **14.15** La loi de Northwoods. Téléréalité. **19.10** Patrouille de nuit. Série documentaire. **20.55** Indices. Magazine. **22.10** Indices. Mag.

arte

5.00 Sport, la beauté du geste. **5.55** Barbra Streisand, naissance d'une Diva. Documentaire. **6.55** Square artiste. **7.20** Streetphilosophy. **7.50** Xenius. Magazine. **8.45** Laetitia et ses loups. Reportage. **9.35** Birmanie : l'étonnant pont de bambou. Reportage. **10.45** Villages de France. **11.10** Sous les pavés de... **12.40** Les parcs nationaux américains. **16.25** Instantané d'histoire. Série documentaire. **17.20** Sous les pavés de... Série documentaire. Cologne. **18.05** Cuisines des terroirs. Série documentaire. L'Émilie. **18.35** Arte reportage. Magazine. **19.30** Le dessous des cartes. Magazine. **19.45** Arte journal. **20.05** Vox pop. Magazine. **20.35** Karambolage. Magazine.

DOCUMENTAIRE

20.50
VENISE ET SON GHETTO
Documentaire. Société. All. 2016. Réalisation : Klaus T. Steindl. 1h30. Inédit.
Destination prisée des touristes et des amoureux du monde entier, Venise recèle un passé méconnu, moins romantique mais d'autant plus fascinant : l'histoire de sa communauté juive. En mars 1516, la République de Venise décide de tolérer en ses murs les juifs, qui ont longtemps été exclus de la ville. Ils sont alors relégués dans un quartier où ils vivent à l'écart du reste de la population.

22.25
SECRETS DE CHATS
Documentaire. Animalier. All. 2016. Réalisation : Martina Treusch. 0h55. Inédit.
Le chat est l'animal domestique préféré des Européens. Pourtant, personne ne sait comment vivent nos chers félidés une fois qu'ils ont passé la porte de leur foyer. Ils mènent en effet une double vie. Au cours de leurs escapades, ils vivent des aventures dont leurs maîtres n'ont pas idée. Une éthologue se rend à Weimar, afin d'étudier leur vie secrète.

23.15 Le monde secret des jumeaux. Documentaire.

Demain soir
20.55 Film
Sept morts sur ordonnance

W9

6.00 Wake up. Clips. **8.30** Talents W9. **10.30** Génération Top 50. **12.35** Talent tout neuf. Magazine. **12.40** Le rêve de mes 16 ans. Film TV. Comédie. **14.25** Ma fille, ma bataille. Film TV. Thriller. **16.20** Le gentleman célibataire. Film TV. **18.00** L'amour taille XXL. Film TV. **19.55** Les Simpson. Série.

SÉRIE

21.00
LES SIMPSON
Série. Animation. EU.
Le business Bart.
Bart décide de monter sa propre affaire de slogans humoristiques sur t-shirts.
Papy fait de la contrebande.
M. Burns met un terme au programme de prescription de médicaments disponibles pour les employés.
Maman de bar.
Tarteman, le vengeur masqué.

22.30
LES SIMPSON
Série. Animation. EU.
7 épisodes.
La maison voisine des Simpson est à vendre. Par curiosité, les Simpson la visitent et Marge craque pour leur cuisine, si bien qu'elle décide de changer la sienne. Pendant les travaux, des revues pour adultes - appartenant à Homer - tombent du plafond.

Chérie 25

9.00 Sous les jupons de l'Histoire. **13.10** Le jour où tout a basculé... à l'audience. **17.10** New York, police judiciaire. Série. **20.55** Facteur chance. Film TV. **22.45** Qui va à la chasse... Film TV.

M6

6.00 M6 Music. Clips. **8.00** 100% musique. Magazine. **8.15** M6 boutique. Magazine. Présentation : Valérie Pascale, Pierre Dhostel, Laurence Peraud. **10.30** Cinésix. Magazine. **10.45** Modern Family. Série. Noël sera chaud ! **11.20** Norbert commis d'office. Magazine. Présentation : Norbert Tarayre. Sarah et ses mug-cake/Vanessa et son osso bucco. **12.45** Le 12.45. **13.05** Scènes de ménages. Série. **13.50** Chasseurs d'appart'. Jeu. Présentation : Stéphane Plaza. **18.35** Un trésor dans votre maison. Magazine. Présentation : Jérôme Anthony. Gérard et Anne-Marie. **19.45** Le 19.45. **20.25** Scènes de ménages. Série. Avec Audrey Lamy, Loup-Denis Élion.

SÉRIE

21.00
HAWAII 5-0
Série. Policière. EU. 2016. Saison 7.
Avec Alex O'Loughlin, Scott Caan, Daniel Dae Kim, Grace Park.
Hahai I Na Pilikua Nui. Inédit.
Steve McGarrett a de nouveau affaire à la psychiatre et tueuse en série Madison Gray lorsque celle-ci se rend dans un commissariat, les mains couvertes du sang d'Alicia Brown.
E malama pono. Inédit.
MacGarrett et Danny retrouvent l'uranium qu'ils pistaient depuis plusieurs mois dans une planque en pleine jungle.

22.40
HAWAII 5-0
Série. Policière. EU. 2014. Saison 5.
Avec Alex O'Loughlin, Scott Caan, Daniel Dae Kim, Grace Park, Masi Oka, Jorge Garcia, Chi McBride.
3 épisodes.
JC Dekker, ancien détenu, est blessé par balle en essayant d'escalader les grilles d'une prison. L'homme était l'indic de l'agent Jeff Morrison et tous deux travaillaient depuis plusieurs mois à coincer un mafieux bulgare dont le visage reste inconnu. Le problème est que Dekker a perdu la mémoire alors qu'il est le seul à pouvoir identifier le caïd.

1.15 Supernatural. Série.

Demain soir
21.00 Magazine
Zone interdite

C STAR

7.00 Top clip. **8.00** Top France. Clips. **9.05** Top CStar. **10.15** Top clip. Clips. **11.30** Top France. Clips. **12.40** Top clip. Clips. **14.30** Top Shakira. Clips. **15.30** Top CStar. Clips. **16.40** Top France. **17.45** Pawn Stars - Les rois des enchères. Téléréalité. À la découverte de la Gold & Silver Pawn Shop.

TÉLÉRÉALITÉ

20.50
PAWN STARS - LES ROIS DES ENCHÈRES
Téléréalité. 1h40.
À la découverte des activités de la Gold & Silver Pawn Shop, une société de prêteurs sur gages pas comme les autres. Les trois personnages clés, Rick Harrison, Corey ainsi que son père Richard, gèrent leur commerce de Las Vegas d'une main de fer. Les Gold font des acquisitions de toute nature si, après estimation, un espoir de profit se profile.

22.30
PAWN STARS - LES ROIS DES ENCHÈRES
Téléréalité. 3h20.
À la découverte des activités de la Gold & Silver Pawn Shop, une société de prêteurs sur gages pas comme les autres. Les trois personnages clés, Rick Harrison, Corey ainsi que son père Richard, gèrent leur commerce de Las Vegas d'une main de fer.

L'ÉQUIPE

19.30 Tour d'Italie. **20.30** Turquie/Allemagne. Volley-ball. Éliminatoires du championnat du monde. En direct du stade Gerland, à Lyon. **22.50** La grande soirée. Magazine. Présentation : Messaoud Benterki.

5

5.20 C dans l'air. Magazine. Présentation : Bruce Toussaint. **6.30** Zouzous. **10.15** Silence, ça pousse ! Magazine. Présentation : Stéphane Marie, Carole Tolila. **11.15** La maison France 5. Magazine. **12.20** Les escapades de Petitrenaud. Magazine. **12.55** Des trains pas comme les autres. **13.25** Vu sur Terre. **14.25** Carnets de marche. Série documentaire. Tanzanie, le Kilimandjaro. **15.20** Décollage pour l'Amérique. Série documentaire. **16.15** Terre sous influence. Documentaire. **17.45** C dans l'air. Magazine. **19.00** C l'hebdo. Magazine. **20.00** C l'hebdo, la suite. Magazine. **20.25** Canaries sauvages. Série documentaire. El Hierro.

MAGAZINE

20.50
ÉCHAPPÉES BELLES
Magazine. Présentation : Sophie Jovillard. 1h35.
Week-end en Corse-du-Sud. Inédit.
D'une ville perchée sur des falaises aux plages aux allures tropicales en passant par des villages de montagne où le temps semble être arrêté, de nombreuses surprises attendent les touristes de passage en Corse-du-Sud. Au sommaire notamment : «À la recherche des plus belles plages de Corse-du-Sud» - «L'héritage de Napoléon, le plus célèbre des Corses».

22.25
ÉCHAPPÉES BELLES
Magazine. Présentation : Raphaël de Casabianca. 1h30.
Jordanie, fille du désert.
Quelles surprises le petit État réserve-t-il au voyageur ? Raphaël de Casabianca débute son périple en beauté au bord de la mer Morte. Au sommaire : «Sur la route des nouveaux rois» - «Un keffieyh pour l'ancienne capitale» - «Pour une goutte d'eau...» - «La cuisine en famille» - «Au carrefour des civilisations» - «Easy Rider, version jordanienne».

23.55 L'œil et la main. Magazine. **0.25** Entrée libre. Magazine.

Demain soir
20.50 Documentaire
Parcs nationaux - Quand...

Mirabelle TV

9.00 Power Boost. **10.45** Juste avant de zapper. **11.30** Mirabelle gourmande. **12.00** Cap à l'Est. **13.30** Au cœur des refuges. **14.30** 1, 2, 3 musette. **15.45** Terres de France. **17.30** Fais ton sport. **18.00** Îles... était une fois. **19.00** Au cœur des refuges. **19.45** Busin'Est. **20.15** JT de la semaine.

CONCERT

20.45
SCARLATTI - PASSION SELON SAINT-JEAN
Concert. 1h00. Inédit.
Le librettiste de Scarlatti s'est concentré sur l'épisode le plus sombre de la Passion : celui de la crucifixion. Historiquement, cette Passion constitue l'un des rares exemples de Passion catholique. La présence d'un récitant (en italien Testo) et l'utilisation du texte latin confèrent un ton solennel étranger aux oratorios du même compositeur.

21.45
PAUSE-CAFÉ
Série. Drame. Fra. 1981. Saison 1.
Avec Véronique Jannot, Jacques François, Georges Werler, Jacques Bachelier, Jacques Bechelier.
Son métier n'est pas des plus aisés, mais Joëlle Mazart répond toujours présent pour aider les adolescents en difficulté. Avec compréhension et détermination, elle affronte les rebellions.

gulli

18.30 In ze boîte. Jeu. **19.05** Franky. Feuilleton. **20.40** Dans ma télécabine. **20.45** G ciné. **20.50** Luna, un tigre croc mignon. Film TV. **22.25** Robo-Dog. Film TV. **0.00** Objectif Blake !

4

4.40 Un gars, une fille. Série. **5.15** Le collège d'Étrangeville. Série. **6.00** X-Men : évolution. Série. **7.05** Iron Man. Dessin animé. **8.20** La Ligue des justiciers : action. Série. **9.10** Avengers rassemblement. Série. Les retrouvailles. - La source du pouvoir. **10.00** Ultimate Spider-Man vs les Sinister. Série. **11.15** Teen Titans Go ! Dessin animé. **11.40** Il était une fois... la vie. Dessin animé. **12.10** Zouzous. **13.40** Jack Wilder et la mystérieuse cité d'or. Film TV. Action. EU. 2010. Réalisation : Terry Cunningham. 3h00 (1 et 2/2). **17.05** Marseille/Montpellier. Football. Coupe Gambardella. Finale. En direct. **19.20** Un gars, une fille. Série. **20.45** Des jours meilleurs. Série.

DOCUMENTAIRE

20.55
LE MYSTÈRE DES JUMEAUX
Documentaire. Société. Fra. 2009. Réalisation : Nils Tavernier et Marie-Noëlle Imbert. 1h35.
Sarah et Olivier, déjà parents de deux enfants, rêvent d'un petit troisième, quand ils apprennent qu'ils en attendent deux d'un coup ! Ce film accompagne le couple dans l'aventure d'une grossesse gémellaire. Il révèle les liens qui unissent les futurs enfants, déjà bien avant leur naissance et leurs surprenantes similitudes de comportement.

22.30
AU CŒUR DU ZOO DE PARIS
Documentaire. Animalier. Fra. 2016. Réalisation : Guy Beauché. 1h20.
Depuis son ouverture en avril 2014, le Parc zoologique de Paris a accueilli mille animaux répartis sur cinq écosystèmes aménagés au plus proche de leur milieu d'origine pour recréer un monde sauvage au cœur de Paris. Soigneurs et vétérinaires œuvrent quotidiennement à leur bien-être. À travers leurs yeux, nous allons partager leur quotidien.

23.50 Mission monstres marins. Série doc. **1.15** Monte le son, le live - Festival Yeah ! Concert.

Demain soir
20.55 Série
Dix pour cent

RTL9

5.45 Téléachat. Magazine. **11.50** Drôles de gags. Divertissement. **11.55** Le jour où tout a basculé. Magazine. Présentation : Nathalie Fellonneau. Ma meilleure amie veut mon mari ! **12.25** Sans frontières. Film. Drame. EU. 2003. Réalisation : Martin Campbell. 2h02. **14.30** La firme. Film. Thriller. EU. 1993. Réalisation : Sydney Pollack. 2h34. **17.10** Passager 57. Film. Aventures. EU. 1992. Réalisation : Kevin Hooks. 1h25. **18.40** Roméo doit mourir. Film. Policier. EU. 2000. Réalisation : Andrzej Bartkowiak. 1h51. **20.40** Les dents de la mer 2. Film. Aventures. EU. 1978. Réalisation : Jeannot Szwarc. 1h51. **22.50** Underworld. Film. Fantastique. EU. 2003. Réalisation : Len Wiseman. 1h55. **0.50** The Hole. Film. Thriller. GB. 2000. Réalisation : Nick Hamm. 1h35. **2.30** Libertinages. Série. **2.55** 112 unité d'urgence. Série.

EUROSPORT 1

9.45 Portugal/Iran. Football. Coupe du monde des - 20 ans. 3e journée des phases de groupe, groupe C. En direct. **12.00** Tennis. Tournoi ATP de Genève. Demi-finales. **12.45** Japon/Italie. Football. Coupe du monde des - 20 ans. 3e journée de la phase de groupes, groupe D. En direct. En Corée du Sud. **15.00** Tennis. Tournoi ATP de Genève. Finale. En direct. **17.00** Get Ready. **17.15** Watts. **17.30** Moto superbike. Championnat du monde. 1re course. **18.00** Moto. Grand Prix de France. Moto 3. - Moto 2. **19.15** Get Ready. **19.25** Eurosport 2 News. **19.30** Moto. Grand Prix de France. Moto GP. **20.15** Moto superbike. Championnat du monde. 1re course. **20.45** Voitures de tourisme. Coupe d'Europe des voitures de tourisme. **21.00** Seattle Sounders/Portland Timbers. Football. Championnat de la MLS. 13e journée. En direct. **23.00** Equitation. Global Champions Tour. **0.15** Eurosport 2 News. **0.25** Automobile. Championnat du monde des voitures de tourisme. Course d'ouverture. - Course principale.

Votre horoscope du 27 mai

BÉLIER
21 mars - 20 avril

Travail : Votre tendance à vous exprimer sur des sujets qui ne vous concernent pas pourrait bien vous jouer des tours ! **Amour :** Les célibataires tentent de définir leurs besoins et leurs priorités. **Santé :** Evitez les efforts violents.

BALANCE
23 sep. - 22 oct.

Travail : Considéré depuis longtemps par vos collègues comme une personne diplomate, vous êtes mis à contribution pour régler un différend. **Amour :** Votre couple retrouve l'harmonie et la complicité qui le caractérisent. **Santé :** La forme.

TAUREAU
21 avril - 21 mai

Travail : Vous vous sentez débordé par une masse de travail que vous n'arrivez plus à gérer. **Amour :** Votre famille est une véritable source de bien-être. Vous vous sentez entouré et riche de l'affection qu'elle vous porte. **Santé :** Bonne.

SCORPION
23 oct. - 22 nov.

Travail : Cessez de regarder en arrière et tentez d'avancer dans votre parcours professionnel. **Amour :** Si vous êtes célibataire, un grand changement se profile à l'horizon ! Une belle rencontre est à attendre. **Santé :** Petit rhume.

GÉMEAUX
22 mai - 21 juin

Travail : Vous n'avez plus envie de vous serrer la ceinture alors que d'autres remplissent leurs caisses grâce à votre investissement. **Amour :** Votre partenaire vous donne du fil à retordre alors que vous voulez du repos. **Santé :** Nervosité.

SAGITTAIRE
23 nov. - 22 déc.

Travail : Votre courage et votre ténacité devraient payer en fin de semaine. Cependant, ne vous attendez pas à des miracles. **Amour :** Tout se passe au mieux pour les couples ! Vous vivez votre relation en toute quiétude. **Santé :** Vitalité.

CANCER
22 juin - 22 juil.

Travail : Vous souhaitez changer de métier, mais vous vous sentez enchaîné à des obligations d'ordre financier, familial et matériel. **Amour :** Votre famille vous soutient dans vos démarches et vous donne plein de conseils. **Santé :** Excellente.

CAPRICORNE
23 déc. - 20 jan.

Travail : Il est temps pour vous d'affirmer votre personnalité en faisant des choix qui vous ressemblent. **Amour :** Si vous êtes en couple, votre partenaire vous réserve une surprise qui redonnera du souffle à votre relation. **Santé :** Le pep.

LION
23 juil. - 22 août

Travail : Bien que vous ayez du mal à trouver votre rythme, une promotion se fait sentir. **Amour :** Vous devez faire des concessions, c'est une évidence. Seulement, vous ne voulez pas être le seul à en faire. **Santé :** Faites du sport.

VERSEAU
21 jan. - 19 fév.

Travail : Vous récoltez les fruits de vos efforts passés. Cette situation vous enchante et vous redonne confiance. **Amour :** Ne tirez pas de conclusions hâtives sur des faits qui vous sont étrangers. **Santé :** Prenez soin de vos pieds.

VIERGE
23 août - 22 sep.

Travail : Vous rongez votre frein depuis trop longtemps pour taire encore une fois un désaccord. **Amour :** Les couples ont besoin de mettre en place de nouveaux projets afin de renforcer la solidité de leur relation. **Santé :** Maux de gorge.

POISSONS
20 fév. - 20 mars

Travail : Prenez le taureau par les cornes et affirmez enfin ce que vous pensez. **Amour :** Vous êtes de ceux qui pensent que l'herbe est plus verte ailleurs ? Regardez bien la couleur de la vôtre. Elle est belle non ? **Santé :** Energie à revendre.

Jouez & gagnez

Votre fidélité est récompensée !
Jouez chaque jour et multipliez vos chances d'être tiré au sort !

2 GAGNANTS cette semaine
À GAGNER
2 x 500 €

BRAVO !
Mme Jocelyne SEMIN remporte un Galaxy S7 edge

chaque jour, une nouvelle CHANCE de gagner

	5		9		1		4	
	4		A	3		6	1	
		3		6		5		
						B		
8					6	7		
	7	4		C				5
								9
	1	6				2	8	
			4		7	1		

Envoyez RLR6 par SMS au 71003
(0,65 € par SMS + prix d'un SMS x 3)
SMS+
OU
Par téléphone dites RLR6 au 0 891 65 20 73 Service 1,99 € / appel + prix appel

Jeu-concours du 22/05 au 28/05/2017 ouvert aux résidents majeurs en France métropolitaine. Les vainqueurs seront tirés au sort parmi les bonnes réponses et personnellement avertis. Les coordonnées des participants pourront être traitées conformément à la loi « Informatique et Libertés » du 06/01/78. Règlement déposé auprès d'un huissier de justice à Lille (59) et disponible sur les sites www.huissier-59-lille.fr et www.adajmedia.com. **Service d'assistance : n° 01 78 41 01 20 ou jeux-concours@adajmedia.com.**

Une grille... ... et des mots

REPREND HALEINE / ROMAINE / NAVIRE ANCIEN / POUR ÉCOURTER / RECETTES / VÉRIN / IMPUDENTE / SOMMEILS PROFONDS / PASCAL / PRISES EN MAIN / ELLES BRODENT / UNE CORDE / ISOLER DES AUTRES / POINT ÉCRITE / CHIENS ANGLAIS / INSTRUCTION DE LA FOI / CISEAU / UN PEU DE TEMPS / DILUER / VOIE AUTOROUTIÈRE / ABRÈGE UNE RAISON SOCIALE / FANTOCHE / COLLECTER / BÊTE À ÉCRASER / QUIDAM / PRÉCOCEMENT / HAUT PICHET / MOULE DE SABLE / ÉTATS DE SIÈGE / FAUSSE ÎLE ? / CLOCHE DE MOUTON / UTILISÉES EN BROSSERIE / TOMBE SANS BRUIT / CULTIVÉE : SARRASIN / REPRÉSENTER / NUL, PERSONNE / N'A PAS MANQUÉ DE NOBLESSE / PRIX DE L'ASSURANCE / VERS BORDEAUX / COQUE À LA NOIX / BIEN COUVERTS / POUR DE L'HÉLIUM / VIENT DE CHUTER / VILLE DU NORD / POSSESSIF / CHARGE DE TORPILLE / MENTHE À L'EAU / BOUT DE L'ARE / EN PINCÉE / RÉDIGÉ / ACCORD DE GASCOGNE / TOMBEUR DES ROIS / ICI, LÀ ? / COUPLE VOCAL / NOTE / TRISTEMENT JOUÉ / EMBROUILLERAS / JEUNES ÉQUIDÉS / EST PRÉPOSITION / FRAISÉE, FAÇONNÉE

Mots croisés

HORIZONTALEMENT : – **A** – Il est très difficile d'en trouver l'issue. – **B** – De l'aluminium. Sa chenille ravage les vignes. – **C** – Elève de première année. – **D** – Déplacés seulement. Vase de nuit. – **E** – Elle se révolte contre l'autorité en place. – **F** – Fraction de la lumière reçue que diffuse un corps non lumineux. – **G** – Bien entretenue. Il est donneur d'ordre. – **H** – Désignation par le sort. Marque sur la jupe ou la chemise. – **I** – Site de pèlerinage au Japon. Très ordinaires. – **J** – D'Aure dans les Pyrénées. Phénomène de rejet naturel.

VERTICALEMENT : – **1** – Expériences et analyses diverses représentent son lot quotidien. – **2** – Mis au repos. En région Picardie. – **3** – Rayures sur certaines robes. – **4** – C'est le chêne vert. Il fut la lumière de l'Egypte. – **5** – Temps des amours. Laissé choir. – **6** – Abréviation latine. Unis pour la même cause. – **7** – Ancien navire. Tête d'ibéris. Ils demeurent indémodables. – **8** – Thulium symbolique. Baudelaire le fit découvrir aux Français. Un soupçon. – **9** – Elle ne fait pas le printemps. – **10** – Cela indique la branche. Donc négligée.

	1	2	3	4	5	6	7	8	9	10
A										
B			■							
C						■		■		■
D					■		■			
E										■
F		■		■						
G								■		
H							■			
I				■						
J						■				

Mots en grille

Barrez dans la grille tous les mots que vous aurez repérés qui correspondent à la liste proposée.
Cherchez-les horizontalement (de gauche à droite ou de droite à gauche), verticalement (de bas en haut ou de haut en bas), diagonalement (de gauche à droite ou de droite à gauche).

À DÉCOUVRIR : un mot de 7 lettres.

ABSOUTE, ADOUCISSEUR, AFFAISSEMENT, ANALOGUE, ARROSE, ASCENSIONNER, BASTON, BEMOLISER, BOULONNERIE, COLORE, DEMI-TOUR, EGALER, EGAYER, EQUARRISSOIR, ESSAIMER, ETOURDERIE, EVANOUI, GINGUET, GUITOUNE, IMMINENT, IMPOLI, IMPORTATION, ISOMORPHE, LYMPHE, MAIRIE, MARMOREEN, NEONATOLOGIE, OBLIGE, PILIER, PISTOU, RAVOIR, RUGINE, SALAMI, SAUCEE, SENIOR, SETTER, SIROTER, SURIMI, TENEUR

S	M	T	N	E	M	E	S	S	I	A	F	F	A	B
A	A	R	U	O	T	I	M	E	D	R	N	B	O	E
R	R	L	E	G	I	L	B	O	E	O	S	U	Q	I
R	M	A	A	Y	Y	T	U	L	T	O	L	U	E	R
O	O	P	S	M	A	C	A	S	U	O	A	I	E	E
S	R	I	P	C	I	G	A	T	N	R	R	I	V	D
E	E	H	N	S	E	B	E	N	R	I	O	V	A	R
T	E	H	S	E	L	N	E	I	A	O	O	T	N	U
T	N	E	P	G	S	R	S	M	M	L	P	E	O	O
E	U	E	R	R	I	S	E	I	O	P	O	M	U	T
R	O	C	N	E	O	N	A	T	O	L	O	G	I	E
O	T	U	R	I	I	M	G	I	O	N	I	L	U	N
L	I	A	R	G	M	L	O	U	M	R	N	S	I	E
O	U	S	U	R	I	M	I	S	E	E	I	E	E	U
C	G	R	U	O	T	S	I	P	I	T	R	S	R	R

VENDREDI 26 MAI 2017

EUROMILLIONS 5 7 26 36 39 + 2 10

Bons numéros	Bonnes étoiles	Tous pays confondus	En France**	Dont Etoile+	à Euro Millions	à Etoile+	à Euro Millions et Etoile+
5	+☆☆	Aucun gagnant, 130 028 602 € reportés au prochain tirage.					
5	+ ☆	4	1	0	427 598,10 €	-- €	427 598,10 €
5		9	4	NA	44 263,30 €	NA	44 263,30 €
4	+☆☆	55	8	1	3 542,80 €	6 827,30 €	10 370,10 €
4	+ ☆	1 230	194	42	168,90 €	36,80 €	205,70 €
3	+☆☆	2 572	451	104	112,70 €	14,80 €	127,50 €
4		2 715	488	NA	60,60 €	NA	60,60 €
2	+☆☆	37 779	7 188	1 594	20,00 €	3,30 €	23,30 €
3	+ ☆	52 565	9 240	1 880	15,20 €	3,20 €	18,40 €
3		127 337	22 413	NA	11,90 €	NA	11,90 €
1	+☆☆	196 462	37 487	8 507	10,90 €	2,40 €	13,30 €
0	+☆☆	NA	NA	13 692	NA	9,90 €	9,90 €
2	+ ☆	787 862	143 250	30 989	8,10 €	2,00 €	10,10 €
2		1 895 568	344 302	NA	4,10 €	NA	4,10 €
0	+ ☆	NA	NA	252 391	NA	2,60 €	2,60 €

MY MILLION 1 gagnant en France** à 1 000 000 €

KR 632 7590

PROCHAINS TIRAGES Mardi 30 mai 2017
A gagner, près de 139 000 000 €* à EURO MILLIONS + 1 gagnant garanti en France** à 1 000 000 € à MY MILLION

Résultats et informations : 3256 FDJ.fr SMS+ 61 113

JOUER COMPORTE DES RISQUES : ENDETTEMENT, DÉPENDANCE... APPELEZ LE 09 74 75 13 13 (appel non surtaxé)

Hagar Dunor le Viking

Sachem

Keno gagnant à vie — Tirages du VENDREDI 26 MAI 2017

Midi : 1 2 4 14 18 20 24 28 35 41 48 49 52 57 58 63 64 66 67 69
Multiplicateur x 2 — Joker+ 6 014 449

Soir : 4 6 18 19 22 23 25 28 37 39 42 43 44 49 50 52 54 58 62 66
Multiplicateur x 10 — Joker+ 0 438 396

JOUER COMPORTE DES RISQUES : ENDETTEMENT, DÉPENDANCE... APPELEZ LE 09 74 75 13 13 (appel non surtaxé)

Solutions des jeux

MOTS EN GRILLE
PILOTER

	1	2	3	4	5	6	7	8	9	10
A	L	A	B	Y	R	I	N	T	H	E
B	A	L	■	E	U	D	E	M	I	S
C	B	I	Z	U	T	■	F	■	R	■
D	O	T	E	S	■	A	■	P	O	T
E	R	E	B	E	L	L	I	O	N	■
F	A	■	R	■	A	L	B	E	D	O
G	N	O	U	R	R	I	E	■	E	M
H	T	I	R	A	G	E	■	P	L	I
I	I	S	E	■	U	S	U	E	L	S
J	N	E	S	T	E	■	S	U	E	E

■	R	■	L	■	E	■	C	■	C	■	P	■	M
■	E	C	A	R	T	E	R	■	O	R	A	L	E
■	C	A	T	E	C	H	I	S	M	E	■	A	N
B	U	R	I	N	■	O	C	E	A	N	E	■	T
■	P	A	N	T	I	N	■	T	S	E	T	S	E
L	E	V	E	R	■	T	O	T	■	S	E	A	U
■	R	E	■	E	B	E	N	E	S	■	N	■	S
B	E	L	I	E	R	E	■	R	E	N	D	R	E
■	■	L	■	S	O	■	A	S	S	U	R	E	S
E	P	E	E	■	C	H	U	■	S	I	E	N	■
■	R	■	C	A	■	E	C	R	I	T	■	O	C
T	I	S	A	N	E	■	U	■	O	■	D	U	O
■	M	E	L	O	■	A	N	O	N	S	■	E	N
M	E	L	E	R	A	S	■	U	S	I	N	E	E

Les jeux de l'écrit et du web

Le Dernier Soldat

Roger Faindt | Roman De Borée

– Personne.

– Qu'est-ce qu'on fait, Fritz ? s'inquiéta Josef en regardant son chef.

– Fous-leur la trouille ; tire au-dessus de leurs têtes.

Josef se rua à son poste et ouvrit le feu. Les balles vibrèrent dans l'air comme des cordes de violon. Henry et le sergent Powell se jetèrent à plat ventre. Henry sentit la terre pénétrer dans sa bouche, capturer ses dents, chercher sa gorge. Il toussa. Le sergent Powell regarda sa montre. Elle indiquait 10 h 57. Le doute parcourut son corps en un long frisson. Il rampa pour se mettre au niveau d'Henry qui avait fait quelques pas de plus avant de se coucher.

– Il faut attendre, Henry ! murmura-t-il, la voix pleine de brouillard.

Henry se leva brusquement et se mit à courir en s'écriant :

– C'est fini, Ernest ! C'est fini !

– Henry ! Attends… Arrête, nom de Dieu… C'est un ordre ! vociféra le sergent Powell, paniqué.

Henry disparut dans le brouillard. Le sergent Powell aperçut à plusieurs reprises ses pieds en dénouer l'écheveau et écraser la terre dans un tumulte de petits geysers boueux. Il vit son fusil tomber, percuter le sol de sa crosse en s'y enfonçant, s'immobiliser une seconde dans cette position, puis pivoter d'un quart de tour avant de s'aplatir de tout son long après un léger rebond.

Ernest Powell voulut se relever, mais des mains sorties de terre, invisibles, empoignèrent son uniforme pour le plaquer au sol. Il sentit la sueur perler à son front, son corps trembler et le rythme de sa respiration s'accélérer. Une peur insensée l'habitait. Elle se répandait en lui comme de l'eau bue glacée, en lui faisant mal. Elle liait ses membres, le serrait contre terre en le paralysant.

Ernest Powell avait peur de mourir avec un goût de paix dans la bouche et il avait honte de ne rien tenter pour empêcher Henry de risquer sa vie sur le chemin de son destin. « Je m'étais promis de veiller sur lui, mais je n'ai qu'une vie qu'il ne faut pas perdre », pensa-t-il.

à suivre...

Le Républicain Lorrain — Société Anonyme

Adresse postale : 57777 METZ CEDEX 9
Tél. 03 87 34 17 89
Fax : 03 87 34 17 90
www.republicain-lorrain.fr

Siège social : 3, avenue des Deux Fontaines 57140 WOIPPY
BECM 11899 00201 00022476645 30

Publicité : 366 SAS
101 Boulevard Murat – CS 51724
75771 Paris Cedex 16
Imprimeries Le Républicain Lorrain

Directeur général, Directeur de la publication : Christophe Mahieu
Responsable de la Rédaction : Jean-Marc Lauer
Actionnaire principal : GRLC
N° Comm. parit. : 0319 C 86338
Reproduction interdite de tous les articles sauf accord du journal.

TARIF ABONNEMENT
7 jours/7 (France) par prélèvement
Mensuel : 31,00 €

Pour vous abonner
Service clients : 0 809 100 399 Service gratuit + prix appel
LRLCLIENTS@republicain-lorrain.fr

IMPRIM'VERT — OJD PRESSE PAYANTE Diffusion Certifiée 2014 — Audience mesurée par AUDIPRESSE

Origine du papier : Canada, Belgique, France
Imprimé sur papier recyclé ou issu de forêts gérées durablement
Taux de fibres recyclées moyen 95%. Eutrophisation : Ptot 0,02729 kg/tonne

ARPP autorité de régulation professionnelle de la publicité
11, rue Saint-Florentin - 75008 PARIS

Les remarques :
Concernant une publicité parue dans notre publication sont à adresser au ARPP.
Concernant les petites annonces classées sont à adresser directement au journal.

CROZATIER

MAISON DE DÉCORATION DEPUIS 1904

IL SERA ENCORE BEAU QUAND
LE BEAU SERA DÉPASSÉ

DU 3 AU 27 MAI 2017

DES PRIX REDESSINÉS

2190€* BAHUT BAS SLIDING ~~2680€~~ DONT ÉCO-PART. 11,50€

**Bahut bas SLIDING. L240 x H78 x P55 cm. ~~2680€~~. 2190€ prix de vente dont 11.50€ Eco-part. Bahut bas, 2 portes battantes et 1 porte coulissante. Socle et plateau en chêne plaqué sur MDF, bâti en MDF laqué mat, portes en MDF laqué brillant.*
Tiroir intérieur et éclairage en option. Finition laques acryliques mate et haute brillance. Nombreux coloris disponibles. Produit selon disponibilité en magasin. Offre non cumulable valable jusqu'au 27/05/2017. Voir conditions de livraison et d'installation en magasin. Union Commerciale pour l'équipement Mobilier - Société anonyme à Conseil d'administration au capital de 21 320 000€. RCS EVRY B 421 118 910 APE 4619A 3 AVENUE DU QUEBEC BAT HUDSON ZAC DE COURTABOEUF 91140 VILLEBON SUR YVETTE

16, RUE DU BOIS D'ORLY / ACTISUD DUNIL **AUGNY**

806620800

we love design**

à partir de
1790€*
+ 6,95€ d'éco-participation soit 1796,95€.
Table **YZAA**

***Existe avec de nombreuses options. Table repas YZAA : 1790€ + 6.95€ d'éco-participation soit 1796.95€, prix emporté.** L.200 x H.76 X P.100 cm. Piètement en fer coloré. Plateau en MDF laqué mat finition 1. Allonge et céramique en option.

MOBILIER DESIGN & DÉCORATION

ZAC D'AUGNY
Derrière Saint -Maclou | **AUGNY**

XXL maison

**Nous aimons le design. Photos non contractuelles. Sauf erreurs typographiques. Offre valable 15 jours à partir de l'affichage dans les magasins participant à l'opération sur les produits signalés en magasin par un étiquetage spécifique. Offre non cumulable avec d'autres offres en cours. Magasins indépendants membres du réseau XXL.

806578700

GRAND DESTOCKAGE

www.homesalons.fr | Retrouvez-nous sur Facebook

JOUY-AUX-ARCHES
72, ROUTE DE METZ (À CÔTÉ DE CASTO)

THIONVILLE-LINKLING
140, ROUTE DES ROMAINS

HomeSalons

Samedi 27 mai
147e jour de l'année
Saint Augustin

Lever : **5H39**
Coucher : **21H26**
+2 minutes

Lever : **7H27**
Coucher : **23H13**
Croissante

09-06 pleine lune · 17-06 3e quartier · 24-06 lune noire · 01-06 1er quartier

Dicton du jour :
Au mois de mai pour une fois, le vent ne court pas sur le toit

35,1 degrés de maximum à Biscarrosse, dans les Landes, jeudi. Un record !

Biométéorologie

Influence des conditions météorologiques sur la santé

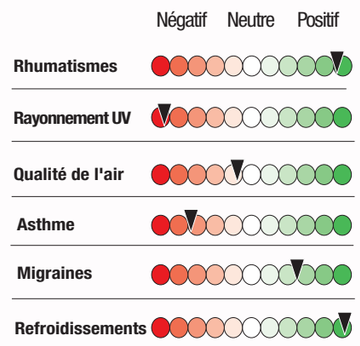

Rétrospective 2015-2017

Comparatif des températures maximales à Metz

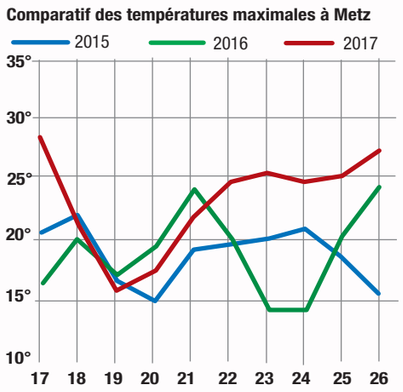

Aujourd'hui

Chaleur remarquable

La journée débutera sous un ciel parfaitement bleu. Quelques petits cumulus et cirrus se formeront timidement en journée, faisant peu d'ombre toutefois. Il fera très doux à l'aube et rapidement chaud en matinée. Forte chaleur cet après-midi, remarquable sans être exceptionnelle, assez loin des records.

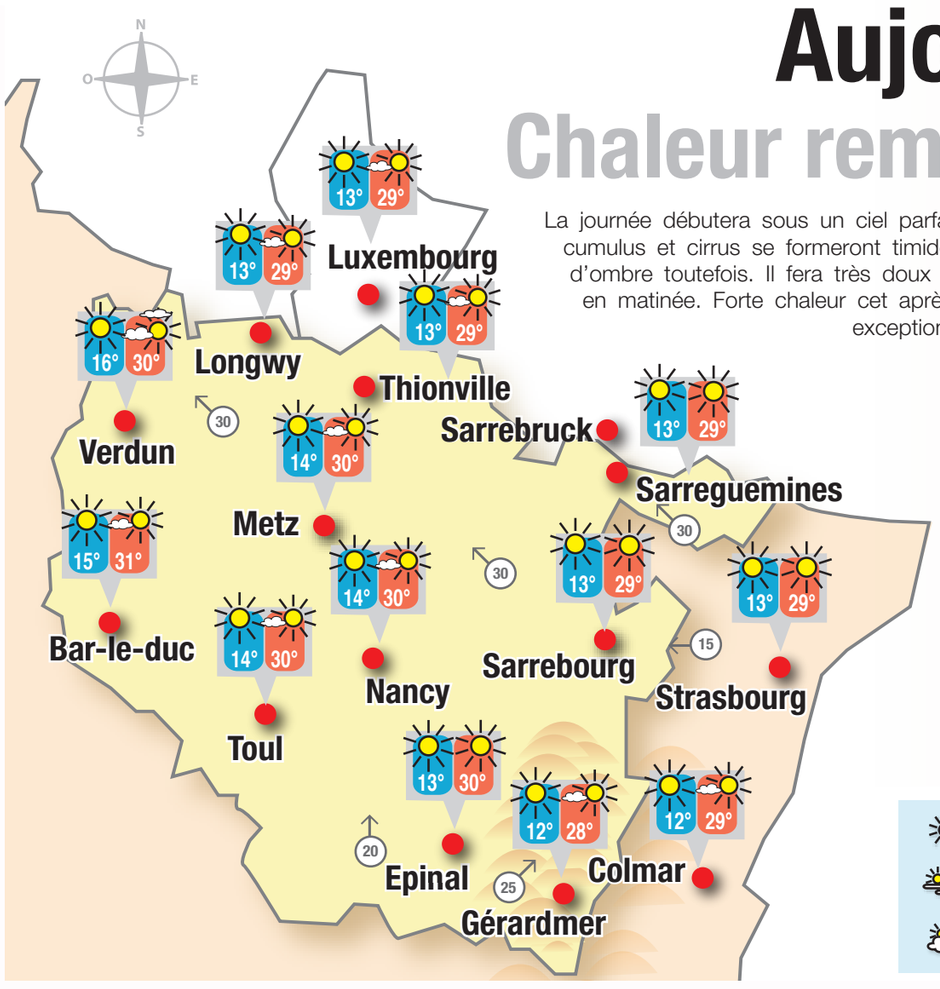

Ce soir

Longwy	26°
Thionville	26°
Metz	25°
Nancy	25°
Sarreguemines	24°
Sarrebourg	25°
Epinal	25°
Gérardmer	23°

Beau temps · Couvert · Neige · Brumes, brouillard · Variable, averses · Forte pluie · En partie ensoleillé · Orageux · Direction et rafales en km/h

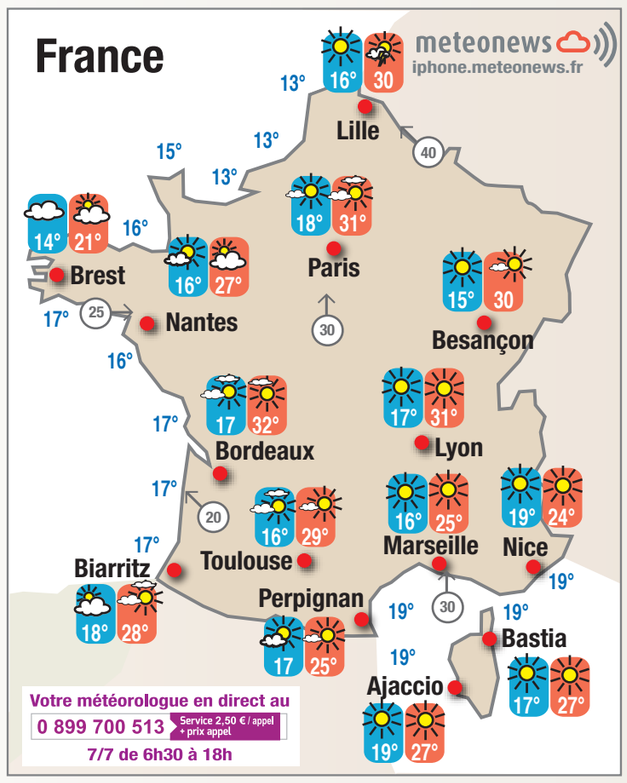

Europe et Bassin méditerranéen

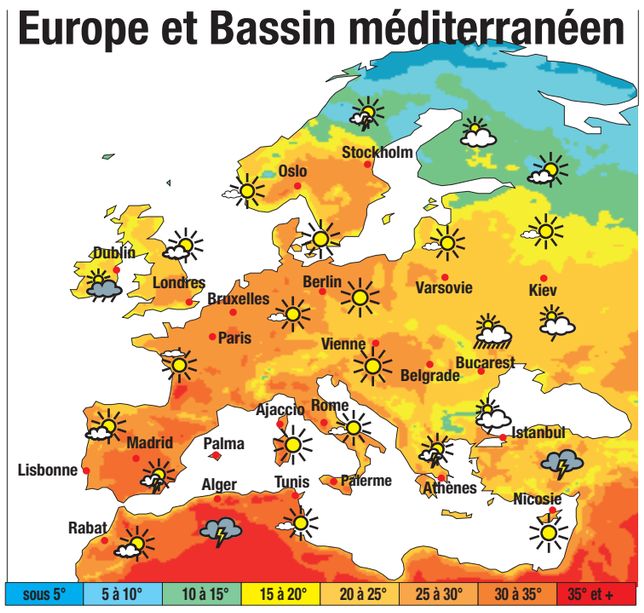

Jours suivants

	Dimanche	Lundi	Mardi	Mercredi
	Confiance: 8/10	Confiance: 7/10	Confiance: 6/10	Confiance: 6/10
Sillon Mosellan	17° 32°	18° 32°	18° 25°	15° 26°
Frontières Nord	17° 31°	17° 31°	17° 24°	14° 25°
Moselle-Est	16° 30°	18° 31°	18° 26°	15° 26°
Vosges	15° 29°	15° 28°	15° 24°	13° 21°

Encore beaucoup de soleil et des fortes chaleurs dimanche et lundi, approchant localement les records de 1944 ou 2005. Ambiance plus lourde, électrique et moins chaude mardi et mercredi avec des orages les après-midi et soirées.

L'aide à domicile
Travaux ménagers
Repas
Présence
Toilette
Courses
Déplacements
SERVITIS
Le service à la personne
03 87 00 40 85
www.servitis.fr
À vos côtés à :
FORBACH - BASSIN HOUILLER - SAINT-AVOLD
VALLÉE DE LA NIED - CREUTZWALD
SARRALBE - SARREGUEMINES
Forbach centre-ville : 45, rue Nationale
Forbach Technopôle : 43, rue Descartes
813805500

Dolving : la colère du père d'Alizée

> En pages Région

SRB

Le journal de Sarrebourg et du Saulnois

LE RÉPUBLICAIN LORRAIN

Samedi 27 Mai 2017

www.republicain-lorrain.fr

Le développement durable de l'écran à l'étang

Photo archives RL

Du 29 mai au 4 juin, le Pays de Sarrebourg verra proposées de nombreuses animations à l'occasion de la Semaine du développement durable. Cinéma, conférences, atelier, animations, essais de véhicules, marché local et activités nautiques seront au programme.

> En page 3

TOURISME

L'avenir du tourisme dans la nouvelle interco

La cité médiévale de Fénétrange fera l'objet d'une étude approfondie lors de cet audit. Photo archives Laurent MAMI

Un audit a été lancé mercredi pour établir un diagnostic territorial pour le tourisme sur le secteur de la nouvelle communauté de communes Sarrebourg Moselle-Sud. Il se déroulera pendant plusieurs mois et devrait permettre de définir la stratégie marketing et territoriale des années à venir pour ce secteur. L'enjeu est de taille : coordonner les initiatives et établir des pistes de développement dans un secteur porteur en Moselle-Sud.

> En page 2

SARREBOURG

Trophée des jeunes verriers au Musée

Le jeu de dames a obtenu le premier prix. Photo RL

Les élèves verriers du lycée professionnel Labroise ont réalisé trente et une pièces actuellement exposées au Musée du Pays de Sarrebourg, dans le cadre d'un concours organisé par le Lions Club.

Les plus belles pièces ont été sélectionnées par un jury populaire et de spécialistes.

> En page 4

DIEUZE

Un spectacle qui voyage

L'identité de l'être est au cœur du spectacle Identity, qui rencontre un succès au-delà des frontières. Photo RL

Identity est un spectacle créé par Lionel Droguet, dans le cadre de l'atelier danse de la MJC Jacques-Prévert de Dieuze. Sa qualité s'est fait remarquer bien au-delà du Saulnois. Sollicitées après s'être produites à la Délivrance, les danseuses dieuzoises ont ainsi donné des représentations à Sarrebruck, et jusqu'à Chambéry.

> En page 8

SEULEMENT 7€90 LE LIVRE

LA BOUTIQUE — Le Républicain Lorrain

1939
LA DRÔLE DE GUERRE

NOUVELLE COLLECTION
SECONDE GUERRE MONDIALE
5 volumes à paraître en perspective du 80ème anniversaire de la déclaration de la guerre

96 pages

1ER VOLUME DE LA SÉRIE 1939-1945

En vente chez votre marchand de journaux et sur nos boutiques en ligne www.republicain-lorrain.fr - onglet boutique

BON DE COMMANDE

à retourner accompagné de votre règlement à :

LE REPUBLICAIN LORRAIN
La Boutique
Rue Théophraste Renaudot
54185 HEILLECOURT CEDEX.

☐ 1939 LA DRÔLE DE GUERRE

Nombre TOTAL d'exemplaires
[___] x 7,90 € = _____€
Frais de port + 2 € (par exemplaire)

TOTAL de ma commande
= _____€

MON RÈGLEMENT

Je joins mon règlement d'un montant de _____€ par :
☐ Chèque bancaire à l'ordre de LE RÉPUBLICAIN LORRAIN
Réglement par carte bancaire sur notre boutique en ligne

MES COORDONNÉES

Nom .....
Prénom.....
Date de naissance.....
Adresse.....
Code postal.....
Ville .....
.....
Téléphone.....
E-mail .....

819565200

ANIMATION — *sur la place du marché*

Un air de Pays Basque à Sarrebourg

Ce samedi, l'association Sur les traces des 3 Etché organise une animation dédiée au Pays Basque. À partir de 14 h, sur la place du Marché à Sarrebourg, diverses actions seront programmées : initiation à la pelote basque, découverte du terroir avec la vente de produits locaux, notamment d'espadrilles fabriquées à Mauléon.

Pour l'occasion, un fronton de pelote basque sera installé sur la place. Cette opération se poursuivra jusqu'en soirée.

La manifestation se veut également solidaire : les ventes d'espadrilles permettront de financer la construction d'un complexe sportif de pelote basque et d'un pôle santé à Conakry en Guinée.

Ce samedi à partir de 14 h, sur la place du Marché de Sarrebourg. Site internet : www.lestroisetche.events

Un fronton de pelote basque sera installé sur la place du Marché à Sarrebourg. Photo DR

ANIMATION — *au parc de sainte-croix*

Les brameurs sont sur la place

C'est une première en France. Le parc animalier de Sainte-Croix, à Rhodes, organise le championnat d'Europe d'imitation de brame du cerf. Ce samedi 27 mai, les meilleurs spécialistes d'Europe, venus notamment des pays de l'Est où la pratique est une institution, se disputeront le titre tant convoité.

Le concours est organisé par le parc de Sainte-Croix en partenariat avec la Fédération départementale des chasseurs de la Moselle. Douze délégations européennes participeront à cette compétition hors du commun.

À partir de 14 h, les participants s'affronteront autour de trois épreuves pour déterminer le meilleur imitateur du roi des forêts : le raire de présence, le raire de poursuite, le raire de langueur (choix des épreuves en attente de confirmation).

Renseignements sur le site internet www.parcsaintecroix.com. Tél. 03 87 03 92 05.

Les meilleurs brameurs d'Europe (ici les trois meilleurs Français l'an dernier) vont s'affronter samedi près de la place de brame du parc animalier de Sainte-Croix. Photo d'archives Laurent MAMI

FAITS DIVERS — *sarrebourg hoff*

Incendie : les bovins sauvés des flammes

Hier peu avant minuit, un incendie d'origine accidentel a mis en émoi les riverains de la rue de la Forêt à Hoff. Photo Laurent MAMI.

Un important incendie a détruit un hangar agricole, jeudi vers 23 h, rue de la Forêt dans le quartier de Hoff à Sarrebourg.

Selon les premiers témoignages, le feu a débuté sur un engin agricole de type tractopelle et s'est rapidement propagé au bâtiment. La trentaine de bovins qui se trouvait à l'intérieur de ce dernier ont fort heureusement, tous pu s'échapper. Les sapeurs-pompiers de Sarrebourg, Phalsbourg et Dieuze ont été mobilisés durant une partie de la nuit pour éteindre les flammes. Les policiers de Sarrebourg ont ouvert une enquête pour déterminer les causes de ce sinistre qui a semé l'émoi que l'on devine dans le quartier de Hoff, au beau milieu de la nuit.

Plus de phtos sur www.republicain-lorrain.fr

mittersheim

Une dame de 87 ans échappe à la noyade

L'incident a mobilisé d'importants moyens de secours aux abords du plan d'eau. Photo Laurent MAMI

Retour des beaux jours rimant avec réouverture de la baignade sur les plans d'eau du secteur, une dame âgée de 87 ans, demeurant à L'Hôpital, a voulu profiter de la fraîcheur de l'étang de Mittersheim pour faire quelques brasses au large. À 10 m du bord, l'octogénaire a été victime d'un malaise et a sombré. Heureusement, son fils, âgé de 53 ans, et qui nageait à proximité, a réussi à l'agripper pour la ramener sur le sable. Les baigneurs présents aux abords lui ont prêté main-forte. La dame a été rapidement prise en charge par les sapeurs-pompiers de Mittersheim et Fénétrange. Ses jours n'étaient plus en danger hier soir. Les gendarmes des unités de Fénétrange et Albestroff étaient sur les lieux, ainsi que le PSIG de Sarrebourg, et Jean-Luc Huber, maire de la commune.

À noter que l'eau affiche 21°. La baignade est ouverte mais la prudence reste de mise.

Plus de photos sur www.republixain-lorrain.fr

ÉLECTIONS — *législatives*

Fabien Di Filippo

Fabien Di Filippo, candidat LR-UDI aux futures élections législatives pour la circonscription Sarrebourg/Château-Salins, tiendra des réunions publiques...

Aujourd'hui : samedi 27 mai à 11 h dans la salle du conseil municipal de Francaltroff ; à 14 h à la salle des fêtes de Guessling-Hemering ; à 15 h 30 dans la salle du conseil municipal de Hellimer ; à 17 h 30 à la salle des fêtes d'Avricourt ; à 19 h à la salle des fêtes de Moussey ; à 20 h 30 à la salle des fêtes de Saint-Quirin.

Catherine Grosse

Catherine Grosse, candidate (France insoumise) aux futures élections législatives pour la circonscription Sarrebourg/Château-Salins, se rendra...

Aujourd'hui : samedi 27 mai à 14 h à la fête basque de Sarrebourg ; à 18 h au festival de théâtre de Meisenthal.

Demain : dimanche 28 mai de 12 h à 16 h au festival de théâtre de Meisenthal (suite) ; à 18 h au concert Art 19 à Phalsbourg ; à 20 h à la soirée dansante à Saint-Louis.

Mathilde Huchot

Mathilde Huchot, candidate de la République En Marche ! en Moselle Sud, ira à la rencontre des habitants et tiendra des réunions publiques...

Aujourd'hui : samedi 27 mai, rencontre des habitants de l'ancien canton de Lorquin.

Demain : dimanche 28 mai, réunion publique à 20 h à la salle des fêtes de Phalsbourg. Rencontre également avec les habitants de l'ancien canton de Phalsbourg.

TOURISME — *communauté de communes sarrebourg-moselle-sud*

C'est parti pour l'audit sur le tourisme

Mercredi 24 mai, la communauté de communes Sarrebourg-Moselle-Sud a lancé l'audit sur le tourisme pour son nouveau territoire. Ses conclusions devraient permettre de définir une stratégie commune entre tous les acteurs.

Julie Moreau mènera la mission sur le tourisme. Photo Arnaud THIRY

Les acteurs du tourisme du territoire de la nouvelle communauté de communes ont été conviés à participer à cette première réunion. Photo Arnaud THIRY

« Construire ensemble une identité forte et significative pour le territoire. »

Voilà en quelques mots l'objectif annoncé par Roland Klein, président de la communauté de communes Sarrebourg-Moselle-Sud, pour présenter la mission de diagnostic sur le secteur du tourisme initiée par l'intercommunalité.

Mercredi 24 mai, devant un florilège d'acteurs (hébergeurs privés ou publics, syndicats d'initiatives, association, entreprises, etc.) du secteur, le cabinet Services conseils expertises territoires (SCET, groupe caisse des dépôts) a expliqué les grandes lignes de la méthode et de la philosophie du travail qu'il compte mener sur ce nouveau territoire pendant plusieurs mois.

L'enjeu est de définir une stratégie touristique globale pour l'intercommunalité, utile pour tous les acteurs répartis sur les soixante-seize communes. « *Plusieurs constats sont partagés*, explique Julie Moreau, responsable de l'audit, à l'assemblée. *Il y a des sites d'envergures, des projets d'ampleur comme la réserve de la biosphère, une mutation de la filière, et une clientèle touristique plurielle.* »

Reste à définir comment organiser cela à l'échelle intercommunale, quels axes prioriser, et quelle communication commune adopter pour faire la promotion du territoire. Concrètement, le tourisme constitue «un enjeu d'attractivité globale» pour le pays, qui «*croise l'attractivité économique et résidentielle*».

« *Les sites peuvent devenir des outils de développement des retombées touristique* », assure le document présenté.

Les objectifs de la mission se déclinent en trois points. Tout d'abord, il s'agit de « *construire une vision commune et fédératrice du positionnement touristique, avec des objectifs de développement à la fois porteurs et réalistes* ». Ensuite, il convient de définir quels sont les investissements à réaliser, comment se réalisera l'accueil et l'information des touristes, et la promotion des offres. Enfin, il conviendra de coordonner la promotion du territoire de l'intercommunalité en fonction des différences organismes, le Département, des Pays, etc.

Au cours de cette première réunion, Roland Klein et Alain Marty, vice-président de l'intercommunalité délégué au tourisme, ont évoqué l'éventualité d'une création d'une «marque» territoriale via l'agence MMAP.

les chiffres

50000

C'est le prix de cette mission qui se déroulera sur plusieurs mois. La Caisse des dépôts et des consignations financera l'étude pour moitié, soit 25 000 €.

5

Il s'agit du nombre de sites qui seront particulièrement étudiés par cette mission : la cité médiévale et le château de Fénétrange, l'ancienne usine Bata sur les communes de Moussey et de Réchicourt-le-Château, la faïencerie de Niderviller, les canaux et les étangs du territoire et le train forestier d'Abreschviller.

La loi NOTRe

Promulguée le 7 août 2015, la loi Nouvelle organisation territoriale de la République a redéfini les contours et les compétences attribuées aux collectivités territoriales, tout en en transférant certaines à la région.

Sur le nouveau territoire de l'intercommunalité CCSMS, née officiellement le 1er janvier 2017, la compétence touristique est dorénavant du ressort de la CCSMS.

Le personnel des offices de tourisme, géré auparavant par les municipalités, a donc été transféré à la nouvelle intercommunalité, les entités administratives étant soit dissoutes, soit transformées en syndicat d'initiative ou en comité des fêtes.

POLITIQUE — *élections législatives*

Hélène Girardot : défendre les valeurs de gauche

Faute de n'avoir pu unir toutes les tonalités de la gauche, le Parti communiste-Front de Gauche présentera ses propres candidats aux législatives. Pour Sarrebourg-Château-Salins, Hélène Girardot défendra ses valeurs.

Hélène Girardot a une ambition : « *Faire entrer le peuple à l'assemblée nationale.* » C'est notamment pour cela qu'elle a accepté d'être candidate pour le PCF-Front de Gauche aux élections législatives dans la circonscription de Sarrebourg-Château-Salins.

« *Je suis née dans la politique*, confie cette chargée d'études en ressources humaines de 32 ans, habitant Amelécourt près de Château-Salins. *Mes parents ont toujours été militants. Ils m'ont inculqué des valeurs de gauche, des valeurs que je peux appliquer dans mon travail au sein d'un cabinet d'expertise pour les comités d'entreprise.* »

C'est la première fois qu'Hélène Girardot est candidate pour les législatives. Mais elle connaît bien les rouages des campagnes électorales, pour avoir été suppléante aux élections départementales de 2015 dans le canton de Behren-lès-Forbach, et candidate sur une liste aux municipales à Metz avant son déménagement dans le Saulnois.

« *En tant que sympathisante communiste, j'ai été contactée par Jacques Maréchal, le secrétaire départemental*, souligne-t-elle. *Je suis une femme engagée. Le programme du PCF correspond à ce j'ai en tête. Après un temps de réflexion, notamment avec ma famille, j'ai accepté d'être la candidate du PCF-Front de Gauche.* »

« Désenclaver la circonscription »

Son suppléant est Emmanuel Grandjean, de Bénestroff. Il fait partie des "camarades" de la circonscription qui se mobiliseront pour défendre le projet soutenu par Hélène Girardot. Jeudi soir, la première étape de leur campagne s'est déroulée à Château-Salins, avec la présentation du film documentaire *La Sociale*, sur la création de la Sécurité sociale en 1945 et ses évolutions jusqu'à nos jours.

Un film social, où l'homme est au centre des préoccupations, idéal pour lancer son programme. « *Il faut maintenant que notre circonscription soit écoutée, lutter pour la désenclaver*, insiste la candidate. *Les services publics disparaissent. Il faut les développer, par exemple en créant un peu partout sur le territoire des maisons de santé pluridisciplinaires.* »

La défense du Code du travail figure aussi en bonne place sur le programme d'Hélène Girardot. « *De nombreux coups lui sont portés. Et ça va continuer sur cette voie avec Emmanuel Macron, et sa volonté de procéder à des réformes par ordonnances. Alors que c'est l'inverse qu'il faut faire : il faut lutter pour disposer de nouveaux droits au sein du Code du travail.* »

Hélène Girardot est candidate pour le PCF-Front de Gauche pour ces élections législatives. Photo Laurent MAMI

Le PCF-Front de Gauche milite ainsi pour la retraite à taux plein à 60 ans ou la semaine de 32 heures. « *Si ces réformes sont appliquées, cela serait une source importante de création d'emplois*, insiste-t-elle. *Et cela permettrait à chacun de pouvoir vivre pleinement sa retraite.* »

C'ÉTAIT HIER — *il y a 5 ans*

Le ciel tombait sur Sarrebourg

Le 24 mai 2012, la foudre s'abattait sur le quartier Perkins de Sarrebourg. Bilan, plusieurs maisons détruites.

Les importants effectifs de pompiers déployés sur place n'avaient pu sauver les quatre maisons. Photo Archives Laurent MAMI

Le premier coup de tonnerre avait résonné le 21 mai vers 22 h 30 à Hartzviller. Alors qu'un orage s'abattait sur la vallée de la Bièvre, à Hartzviller, au sommet de la rue des Vergers, un impact de foudre avait touché une maison en bois en cours de construction, provoquant l'incendie et la destruction de ce chalet tout neuf et heureusement encore inhabité.

Trois jours plus tard, le 24 mai, c'est le ciel tout entier qui tombait sur la tête des habitants de la cité Perkins à Sarrebourg. À nouveau, un violent orage, extrêmement localisé, faisait des ravages : quatre maisons mitoyennes de la rue Paul-Cézane entièrement détruites par des incendies causés par des impacts de foudre. « *Toutes les prises de la maison ont été comme éjectées du mur* », témoignait alors l'une des sinistrés. Une autre avait vu une boule de feu tomber d'un toit.

Quatre familles avaient dû être relogées, une première étape avant le long parcours d'indemnisation par les assurances pour enfin reprendre une vie plus paisible.

RL SERVICES

Votre journal

Pour toutes questions relatives à votre abonnement ainsi qu'au portage...

E-mail : lrlclients@republicain-lorrain.fr (tél. 0809 100 399. Service gratuit + prix appel).

Agence de Sarrebourg

Rédaction : 54 Grand'rue, 57400 Sarrebourg, tél. 03 87 03 05 50 (fax 03 87 03 05 55). E-mail : lrlsarrebourg@republicain-lorrain.fr

Photo : lrlphotossarreb@republicain-lorrain.fr

RL-Voyages : guichets ouverts de 8 h 30 à 12 h, tél. 03 87 03 05 40 (fax 03 87 03 05 59).

Publicité : tél. 03 87 03 05 50 (fax 03 87 03 05 43). E-mail : philippe.pernon@republicain-lorrain.fr

Pour Sortir : inscriptions sur www.republicain-lorrain.fr/loisirs/organisateurs

Agence de Château-Salins

Rédaction et publicité : 3 rue Clemenceau, 57170 Château-Salins, tél. 03 87 05 21 61, (fax 03 87 05 28 74). E-mail : lrlchateausalins@republicain-lorrain.fr

Bureau fermé au public.

ENVIRONNEMENT — *du 29 mai au 4 juin*

Le développement durable fêté au Pays de Sarrebourg

Cinéma, conférences, ateliers variés, animations, essais de véhicules électrique, marché local, ou encore activités nautiques. Au Pays de Sarrebourg, la semaine du développement durable est prise très au sérieux.

Dimanche, à la zone de loisirs de Mittersheim, la Semaine du développement durable s'achèvera par une table ronde sur le thème « Pays de Sarrebourg, un territoire Unesco ». Photo archives RL

En Moselle-Sud, les questions de développement durable, sont abordées toute l'année. Mais pour la Semaine européenne du développement durable, le Pôle déchets, la communauté de communes de Sarrebourg Moselle-Sud et la Ville de Sarrebourg vont « *provoquer l'habitant* » jusque dans les commerces et impliquer les enfants, vecteur important de progrès en matière d'environnement.

Pour Roland Klein, président de la CCSMS, il ne faut pas que les accords de Paris sur le climat restent lettre morte. « *La planète est toujours en grande souffrance. La programmation de cette semaine rejoint les thématiques des accords de 2015 : déchets, mobilité électrique, biodiversité et économie d'énergie. Si nous ne faisons rien, un jour la Nature ne pourra plus nous offrir de printemps.* » L'actuelle saison chaotique ne le contredira pas.

Au Pays de Sarrebourg, cette semaine sera donc particulièrement riche.

• **Mardi 30 mai.** Une dizaine d'**écoles** nettoieront les alentours de leur établissement, à l'exemple de celles de Phalsbourg. La veille, les écoliers d'Imling auront travaillé sur la thématique des déchets. **CinéSar** proposera à 20 h *Qu'est-ce qu'on attend ?* qui raconte la démarche d'une petite ville alsacienne décidée à réduire son empreinte écologique. À noter que le maire sera présent à l'occasion d'une autre projection, le 9 juin.

• **Mercredi 31 mai.** Animations gratuites à la **bibliothèque**, à partir de 14h30, avec l'heure du conte puis « Après-midi au jardin » à 15h. À 16h, goûter Zéro Déchets offert. Au **centre socio**, de 15h à 17h, exposition « Récup'» ; ateliers sur les couches lavables et l'hygiène féminine, les produits cosmétiques et ménagers fait maison, les jeux créés en supports recyclables ; animation sur le tri et la réduction de ses déchets. À l'espace **Le Lorrain**, conférence gratuite à 20 h sur « La gestion du stress », par Pierre Boulay, naturopathe à Troisfontaines.

• **Jeudi 1er juin**. Projection de *Les Saisons* à 20h à **CinéSar**, le film de Jacques Perrin et Jacques Cluzaud (*Le Peuple migrateur*).

• **Vendredi 2 juin**. « Lectures sauvages » gratuites à la **bibliothèque**. Lectures musicales de grands auteurs sur le lien entre l'Homme et de la Nature, par la compagnie El Paso. Ciné-débat, à 20h à **CinéSar** avec *L'Éveil de la permaculture*, avec la participation de Julien Becker, ancien professeur en reconversion maraîchage à Hilbesheim, et la ferme Sainte-Sauvage.

• **Samedi 3 juin**. Salon de la mobilité énergétique, de 14h à 17h, **place de la gare** à Sarrebourg, avec la présence de trois concessionnaires. Des véhicules électriques pourront être testés, comme les vélos électriques. Un stand permettra de tout savoir sur les bornes de recharges, de leur implantation au système de réservation. Dans les locaux d'**Emmaüs**, braderie et atelier créatif récup'.

• **Dimanche 4 juin.** Zone de loisirs de **Mittersheim**. 9h30 Suivi de l'inventaire « Pas de printemps sans hirondelles » animé par le Parc naturel régional.

Marché local à partir de 10h et initiation aux activités nautiques. Randonnée pédestre à 14h sur les circuits culture, patrimoine et zone de loisirs. 16h : table ronde sur le thème « Pays de Sarrebourg, un territoire Unesco ».

• **Vendredi**, au centre commercial **Les Terrasses** et **samedi** au **centre Leclerc**, le développement durable vient à la rencontre des clients avec des stands animés par le Pôle déchets, Les Amis des jardins, le parc animalier de Sainte-Croix, la base de loisirs de Mittersheim, Center Parcs et la réserve biosphère.

En plus, le samedi L'espace Énergie habitat à Leclerc sera présent pour des conseils en matière de rénovation énergétique.

CINÉMAS

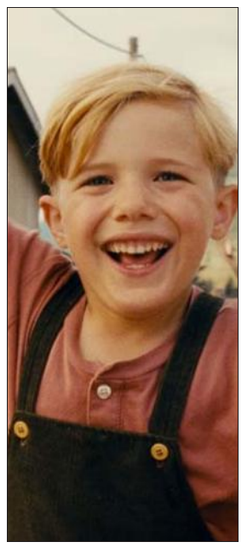

Little Boy, un film de Alejandro Monteverde. Photo DR

À Sarrebourg

Pirates des Caraïbes : la vengeance de Salazar (2D et 3D). — À 13 h 45, à 16 h 45, à 19 h 45 et à 22 h 30.

Les Fantômes d'Ismaël. — À 14 h, à 20 h et à 22 h 45.

Le Roi Arthur : la Légende d'Excalibur. — À 16 h 30 et à 20 h 30.

Alien : Covenant. — *(interdit aux moins de 12 ans).* À 20 h et à 22 h 30.

Problemos. — À 14 h.

Les gardiens de la galaxie 2. — À 16 h 15, à 19 h 45 et à 22 h 30.

Les Schtroumpfs et village perdu. — À 16 h 15.

Baby Boss. — À 14 h.

Little Boy. — À 14 h.

La Confession. — À 17 h.

Renseignements : CinéSar, 18 rue Division-Leclerc, 57400 Sarrebourg, tél. 03 87 07 07 61 (www.cinesar-sarrebourg.fr).

À Dieuze

Baby Boss. — À 20 h 15.

Renseignements : Ciné Salines La Délivrance, tél. 03 87 86 06 07.

ENVIRONNEMENT — *pays de sarrebourg*

Déchetteries : le règlement dépoussiéré

Stop aux incivilités et au n'importe quoi ! Le règlement des déchetteries a été revu à jour. Avec une fréquentation toujours en hausse, une mise au point s'imposait.

Le marché du gardiennage des déchetteries de la communauté de communes de Sarrebourg-Moselle-Sud a été attribué à Citraval. Photo Laurent MAMI

Les gens pensent qu'ils rendent un service à la société en venant en déchetterie. Mais ce sont leurs déchets. C'est la bien société qui leur rend service », rappelait Willy Simonis, responsable de Citraval en Lorraine, face au personnel des déchetteries relevant du Pôle déchets.

Insultes, coups de klaxon, non-respect des files ou du sens de circulation. Sans compter les ordures ménagères déversées dans les déchets verts ou les dépôts sauvages autour des sites... Stéphanie, Julie, Patricia, Michaël, Martine, les deux Nicole et Antoine sont parfois victimes de toutes ces incivilités.

« *Il faut respecter le personnel en place et le règlement. La déchetterie, ce n'est pas un service à la carte* », martèle Philippe Brendel, technicien du Pôle déchets. Et le règlement, justement, visible aux entrées, a été dépoussiéré à l'occasion du renouvellement du marché du gardiennage des déchetteries de la communauté de communes de Sarrebourg-Moselle-Sud.

Celui-ci est donc échu à la société Citraval (filiale du groupe régional Schroll), connue à Sarraltroff pour sa déchetterie professionnelle. L'ensemble du personnel a été repris.

Aux huit gardiens titulaires sont adjoints des aides lors des périodes plus animées. « *La fréquentation a augmenté de 30 % depuis la mise en place de la taxe incitative. En 2016, on comptait 210 000 visites sur l'ensemble du réseau, dont 12 000 à 13 000 par mois rien qu'à Sarrebourg* », recensait Philippe Brendel.

Bonnes pratiques

Pour mémoire, les ordures ménagères sont collectées uniquement en porte à porte. « *Les ordures ménagères sont issues de l'activité domestique : barquette de jambon, mouchoir en papier, pot de yaourt* », détaillait Philippe Brendel. Pêle-mêle : la récupération en déchetterie est interdite ; les tentatives autour des déchets électroniques ou de la ferraille sont nombreuses.

L'amiante relèvement strictement de la solution privative et n'a donc rien à faire dans la benne à gravats. Il est bien sûr interdit de monter sur les garde-corps... La liste des mauvaises pratiques est malheureusement encore longue, en dépit de l'aide et la vigilance des gardiens.

Prochainement, les titulaires recevront une formation sur la gestion des conflits. Ce qui n'empêche pas un appel général au civisme.

URGENCES

Pharmacie de garde
Appeler Résogardes au 3237, 24/24 h.

Médecin de garde
Appeler Médigardes, tél. 0820 33 20 20 de 20 h à 8 h.

Urgences médicales
SMUR : tél. 15.

Kinésithérapie
Composer le 15 (http :/urgencekine57.online.fr).

Police
2, rue Robert-Schuman (tél. 03 87 03 21 63).
Police secours : 17.

Gendarmerie
Rue du Lieutenant-Bildstein (tél. 03 87 03 10 72).

Sapeurs-pompiers
Composez le 18.

AUJOURD'HUI

Expositions

« Des enfants extraordinaires ». Exposition présentée par Lid Sirkis et Nicolas Muller, photographes. De 10 h à 18 h, à bibliothèque municipale Pierre-Messmer. Gratuit. Tél. 03 87 03 28 52.

•*Les paysages de Pierre Lauer.* dans le hall d'exposition du Républicain Lorrain. Tél. 03 87 03 05 50.

Fêtes

Sur les traces des 3 Etché - Le Pays Basque chez vous ! Animations basques, initiation à la pelote, cuisine traditionnelle, produits du terroir, vente d'espadrilles uniques et en série limitée. Renseignements : M. Cazenave 06 84 63 81 74, benat.cazenave@gmail.com. de 14 h à 22 h. Place du marché. Gratuit. Tél. 03 87 03 05 06.

Réunions

Croix d'Or. Réunion ce samedi à 20 h 30 à la salle Saint-François. Tél. 03 87 25 56 38.

DEMAIN

Randonnées, balades, visites guidées

Randonnée au Hohwald. Organisée par le club vosgien de Sarrebourg-Abreschviller. Randonnée de 5h pour bons marcheurs. Départ allée des Aulnes pour un rendez-vous à 9h15 à l'office du tourisme du Hohwald. Repas tiré du sac. Guide F. Fischer (06 71 47 21 10). À 7 h 45. Allée des Aulnes. Gratuit. Tél. 06 71 47 21 10.

DANS 1 SEMAINE

SAMEDI 3 JUIN

Sports, sports de loisirs

Escrime: 25e challenge International Handisport. Epée et escrime proposé par le cercle d'escrime de Sarrebourg. De 9 h à 18 h 30 au Cosec. Tél. 03 87 03 77 20.

CULTURE

exposition au musée

Le talent des élèves verriers récompensé

Le Trophée des jeunes verriers, en forme de triton à l'effigie du Lions, vient d'être remis aux élèves du lycée Labroise dans le hall du musée où sont actuellement accueillies les œuvres réalisées dans le cadre d'un concours.

L'exposition des productions des élèves verriers du lycée professionnel Labroise lancée par le Lions club de Sarrebourg a circulé dans le hall du *Républicain Lorrain*, dans les locaux des enseignes MMA et Banque Populaire, à la bibliothèque, en mairie, avant de se poser pour une période indéterminée dans la galerie d'accueil du Musée du Pays de Sarrebourg. C'est là que s'est déroulée la cérémonie solennelle des prix aux participants.

Les œuvres finissent ainsi leur parcours dans une vitrine au pied de la tapisserie monumentale de Marc Chagall. Il y a pire pour se faire remarquer. *« On est tout à fait dans l'esprit du Trophée des jeunes verriers que voulaient véhiculer ses initiateurs que sont le proviseur Vignola et Philippe Sigoire, l'ancien président du club au niveau local »*, a rappelé Jean-Claude Fresquet en charge du Trophée.

La formule imaginée initialement pour aider au financement d'un voyage à Murano pour les élèves, a évolué pour les 100 ans du club service qui souhaitait mettre en avant un savoir-faire local, qui plus est lié à l'art.

Au total, dans le cadre du Trophée des jeunes verriers, les élèves ont réalisé trente et une pièces actuellement exposées au musée du Pays de Sarrebourg. Photo RL

1er prix au jeu de dames

Les élèves des différentes sections du Labroise devaient réaliser, seuls ou en équipe, des objets particuliers, sur le thème du lion. Des professionnels de la maison Lalique et Baccarat entre autres étaient déjà venus juger les travaux des élèves de CAP et de Brevet des métiers d'art. Dans chaque lieu, il est revenu aux visiteurs de glisser un bulletin dans l'urne pour déterminer son élément préféré. *« Les premiers ont surtout regardé la technicité du travail ; les seconds ont laissé parler leur sensibilité »*, a précisé Jean-Claude Fresquet.

Le jeu de dames a obtenu le premier prix, 2e prix pour un grand vase, 3e prix pour le presse-papiers, et 4e prix pour une série de petits vases. Les signataires des objets primés ont reçu du Lions club une petite enveloppe financière en plus de leur certificat de participation.

Fédératrice et porteuse d'une certaine émulation au sein des effectifs des sections verrerie du LEP, *« l'opération pourrait être étendue à d'autres disciplines artisanales »*. C'est en tout cas le souhait de Jean-Claude Pesquet.

SPORT

handball

Un dernier déplacement avant la fin du championnat

L'équipe fanion effectuera un ultime déplacement ce dimanche pour 18 h à Martigues. Face à une équipe qui joue sa peau, le HBC se doit, par souci d'équité, d'être à son maximum.

Soyons honnête, ce déplacement dans les Bouches-du-Rhône pourrait avoir un avant-goût de vacances. En effet, le HBC a quasiment assuré sa place sur le podium et ne peut plus accrocher la pole position.

Il reste donc à trouver le ou les motivations capables de transcender les Sarrebourgeois.

L'équité est le premier des arguments surtout que les Mosellans accueilleront Saint-Etienne (l'autre équipe concernée par la relégation) le 3 juin à Coubertin. Le second argument est sportif et fait appel à l'état d'esprit des joueurs : peut-on réellement faire 800 km de bus (1 trajet) et en définitive lâcher un match ? Non, pas quand on est un compétiteur.

Mais la bonne volonté ne sera pas suffisante chez les Buccorhodaniens.

L'équipe 2 jouera le titre régional dimanche face à Amnéville-Rombas. Photo RL

Solides Provençaux

Lors du match aller, les Provençaux avaient fait très bonne impression en Moselle et ne s'étaient inclinés que dans les dernières secondes (23-22) d'un match au scénario hitchcockien. Très agressifs en défense (trop sans doute), ils avaient imposé leur rythme à la partie et avaient trouvé en Olivier Alfred (5 buts) un leader impressionnant d'efficacité. Les Sarrebourgeois devront mettre leur bleu de chauffe pour rivaliser. Le groupe sera le même que celui qui avait battu une courageuse équipe de Villefranche (33-27). Steven Bello sera le seul homme de base absent.

Ambiance à Coubertin

Mais l'événement de ce week-end aura lieu dimanche à 16 h à Coubertin avec le match retour de la finale du championnat de Lorraine. Les protégés d'Alen Kozlicic, battus à Amnéville-Rombas (20-19), lors du match aller auront l'opportunité de prendre leur revanche afin de remporter un nouveau titre régional. Il faut rappeler que la semaine passée, les Sarrebourgeois avaient décroché leur place en finale de la coupe de Lorraine en s'imposant à Thionville (26-32). Un match qui s'annonce équilibré et indécis. Il devrait attirer un nombreux public.

football

Equipes seniors : le clap de fin dimanche matin

Demain dimanche, les formations A et B du Football-club sarrebourgois effectueront leur dernier match d'une saison bien remplie.

Les seniors A (1er) vont à Raon-l'Étape B (9e) où ils tenteront d'offrir au coach Patrick Ernwein, une victoire pour son dernier match à la tête de l'équipe.

Coup d'envoi à 15 h.

Les seniors B (2e) termineront e accueilleront Volmerange-lès-Boulay (5e).

Les protégés de Momo Ketlas tenteront de prendre les trois points pour passer devant le leader Folschviller et décrocher le titre, en cas de faux pas de leur part.

Coup d'envoi à 15 h au stade Jean-Jacques-Morin.

Les U19 en demi-finale de la coupe

Les U19 ont surclassé leur adversaire en quart de finale de la coupe de Moselle ce mercredi.

Les joueurs de Ghislain Sigoire ont remporté la rencontre sur le score sans appel de 19 à 0 contre l'équipe de Morhange.

Ils joueront contre Saint-Avold Wenheck en demi-finale.

Les U15 B n'ont pas eu autant de réussite : les jeunes joueurs de Stéphane Gandy se sont inclinés sur le score de 1 à 0 contre Veymerange B en quart de finale de la coupe de Moselle des équipes réserves.

Dernière sortie pour les équipes seniors masculines du FC Sarrebourg. Photo DR

ALLÔ 18

Les interventions des pompiers

Jeudi 25 mai

17 h 46 : véhicule de soins et d'assistance aux victimes (VSAV) pour un blessé sur la voie publique à Niderviller.

18 h 03 : VSAV pour un malaise à domicile à Sarraltroff.

22 h 17 : VSAV et véhicule de secours médicaux (VSM) pour une détresse vitale à Imling.

Vendredi 26 mai

7 h 28 : VSAV pour un malaise à domicile à Hoff.

15 h 11 : VSM pour un malaise à domicile à Vilsberg.

15 h 33 : VSAV pour un malaise à domicile à Sarrebourg.

16 h 33 : camion-citerne feu moyen pour un feu de broussailles à l'étang de la ville de Sarrebourg.

16 h 50 : VSAV pour un malaise à domicile à Buhl-Lorraine.

BLOC-NOTES

SARREBOURG

Interventions ponctuelles en chantier mobile dans la ville
En raison de travaux de relevé de chambres, la circulation et le stationnement sont réglementés à l'intérieur de l'agglomération de Sarrebourg.
> Tous les jours de 8 h à 17 h. Jusqu'au lundi 25 décembre.

Avenue Gambetta
En raison de travaux d'aiguillage et de tirage de fibre optique, la circulation et le stationnement sont réglementés Avenue Gambetta.
> Tous les jours de 8 h à 17 h. Jusqu'au mercredi 31 mai.

UFC Que Choisir
Les permanences de l'association de défense des consommateurs UFC Que Choisir se tiennent dans le bâtiment Schweitzer.
> Tous les mardis de 16 h à 18 h. 1 avenue Clémenceau.ufc.sarrebourg@gmail.com

Vestiboutique
La vestiboutique de la Croix-Rouge située Cap Ouest est ouverte.
> Les mardis de 14 h à 17 h et les vendredis de 15 h à 18 h.

GEEP
Le groupe d'entraide et d'écoute pour les proches de personnes souffrant d'un handicap physique tiendra une réunion.
> Jeudi 1er juin à 16 h 30. Au restaurant Le Stammtisch. 3 rue des Marronniers. GEEP. Tél. 03 87 23 85 86. 03 87 03 03 25

UIACVG
Permanence de l'UIACVG (Union des invalides, anciens combattants et victimes de guerre) de Sarrebourg et environs de 9 h 30 à 12 h au restaurant chez l'Ami Fritz.
> Tous les premiers vendredis de chaque mois.

Alert 57
Alert 57 (association de sécurité routière) organise un stage de 2 jours pour récupérer 4 points sur votre permis de conduire.
> Du vendredi 2 juin au samedi 3 juin dans la salle de conférences du Cora. Alert 57. Tél. 03 87 98 85 71. 06 85 12 80 10 alert57@orange.fr

Alcooliques anonymes
Le groupe alcooliques anonymes Ma Liberté organise une réunion à 20 h 30, au premier étage de la salle Saint-François, 6, rue Kuchly (à côté du presbytère catholique).
> Tous les vendredis.

Amnesty international
Réunion mensuelle ouverte à toute personne intéressée par la défense des droits humains.
> Tous les premiers mardis de chaque mois à 18 h au centre socioculturel. Tél. 06 25 92 70 35.

MSA Lorraine
La MSA Lorraine accueille sur rendez-vous
> Mardi 6 juin le matin Bâtiment Le 1884. 7 impasse des Marronniers. MSA Lorraine. Tél. 03 83 50 35 00 contact.blf@lorraine.msa.fr.

Cérémonie Indochine
A l'occasion de la journée nationale en hommage aux soldats français morts pour la France en Indochine, une cérémonie commémorative aura lieu en présence des autoristés civiles et militaires et des délégations des sociétés patriotiques.
> Jeudi 8 juin à 18 h. Au monumernt aux Morts place Wilson.

URGENCES

Pharmacie de garde
Appeler Résogardes au 3237, 24/24 h.

Médecin de garde
Appeler Médigardes, tél. 0820 33 20 20 pour les habitants de Moselle et le 03 69 55 33 33 pour les habitants d'Alsace, de 20 h à 8 h.

Urgences médicales
SMUR : tél. 15.

Gendarmeries
Phalsbourg : route des Glacis (tél. 03 87 24 10 08).
Dabo : rue Fontaine (tél. 03 87 07 40 06).
Autoroute : tél. 03 87 24 44 70.

Sapeurs-pompiers
Composez le 18.

AUJOURD'HUI

Bals, repas et thés dansants

Saint-Louis. *Soirée dansante pizzas et flamms* organisée par l'Amicale des sapeurs-pompiers de Saint-Louis et animée par l'orchestre Die Bievertaler. À 18 h 30 à la salle des fêtes. Gratuit. Tél. 06 09 31 70 28.

Saverne. *Bal populaire de printemps.* Par le mouvement humaniste et fraternel. Place du Général de Gaulle. Gratuit. Tél. 06 86 24 05 89.

Concert, musique

Phalsbourg. *Les contes à l'ouvrage.* L'univers sonore évoque la vie quotidienne des sociétés traditionnelles. Les chansons traditionnelles, présentes dans ce spectacle, s'inscrivent en complément. À 18 h 30 au Cotylédon. Participation libre. Tél. 03 87 25 33 20.

Phalsbourg. *Kissing Nodules.* Librement inspirées de Dalida et Amy Winehouse, pérruquées et maquillées jusqu'au bout des ongles, elles revisitent le répertoire international à la guitare et au ukulélé. Mélange de théâtre et de chansons, de Leonard Cohen à Bobby Lapointe, The Doors, Alpha Blondy, Boris Vian, Shakira... À 21 h. Le Cotylédon, café culturel associatif. Participation libre. Tél. 03 87 25 33 20.

Marchés, brocantes, vide-greniers

Saverne. *31e bourse d'échange de voitures miniatures, trains et jouets anciens.* De 9 h 30 à 16 h au château des Rohan. Tél. 06 08 60 31 97.

•*Braderie d'été de la Croix-Rouge.* De 10 h à 16 h. 1 rue Sainte Marie.

•*Marché culturel brocante artisanat.* Vente de livres, BD, CD, DVD, jouets, neufs et d'occasion, brocante et artisanat. Marchands professionnels uniquement. Tous les samedis, jusqu'au samedi 28 octobre. Place du Général-de-Gaulle. Gratuit. Tél. 03 88 71 52 71.

Salons, foires, concours agricoles

Saverne. *25e Salon de l'Automobile.* Tous les jours de 10 h à 19 h, jusqu'au dimanche 28 mai. Parc du Château. Gratuit. Tél. 06 08 60 31 97.

• *Salon de l'auto.* Organisée par le Kiwanis club de Saverne. Exposition de Facel-Vega. Petite restauration et buvette. Dans le cadre du salon, présence d'une bourse d'échanges de voitures miniatures, trains et jouets anciens, entrée 3 €. De 10 h à 19 h. Parc du Château des Rohan. Tél. 06 08 78 16 82.

Sports, sports de loisirs

Henridorff. *Pêche au carnassier (brochet et sandre)* organisée par l'AAPPMA de Dabo, sous réserve de détenir une carte de pêche délivrée par l'AAPPMA de Dabo. Tous les jours de 6 h à 20 h, jusqu'au dimanche 31 décembre. Port Sainte-Marie (de l'écluse n° 1 à l'écluse n°4). Tél. 06 81 52 88 26.

Stages, ateliers vacances scolaires

Dabo. *Sculpture sur bois.* Atelier proposé par l'association Art et sculpture sur bois avec Daniel Condé sur rendez-vous. Renseignement : 06 65 62 85 69. Tous les jours, jusqu'au dimanche 31 décembre. Espace Léon-IX.

PHALSBOURG

Enfoncer le clou face à Schweighouse

Les basketteurs phalsbourgeois accueilleront les réservistes de Schweighouse ce samedi à 20 h 30 à la salle Vauban dans le cadre de la finale de la poule A du championnat de départemental 4. Match au sommet entre les Phalsbourgeois premiers avec 1 défaite et les Bas-Rhinois seconds avec 2 défaites. Lors du match aller, les hommes de David Garnier s'étaient imposés 75-82 chez leur adversaire ce qui leur donne un avantage non négligeable. « *On aimerait tous gagner ce match pour démontrer que nous méritons cette 1re place. Mais croire que ce ne sera qu'une formalité serait une grossière erreur. Il faudra faire preuve de discipline en défense et de constance en attaque pour éviter toute mauvaise surprise. On joue la saison sur un match. J'espère que les supporters seront là pour nous soutenir* », résumait le coach.

L'équipe réserve au Kochersberg la semaine passée 82-38 tentera de terminer la saison sur une bonne note face Ostwald à 18 h 15 en lever de rideau de l'équipe fanion.

Roue libre

Nouvelle défaite des féminines qui ont pris l'eau face à Ohnheim (36-68). Il est temps que la saison se termine pour ce groupe qui n'a plus gagné depuis le 4 mars face à Rosheim (60-52) autant dire une éternité. L'objectif de cette dernière journée sera de faire bonne figure à Berrwiller ce samedi à 20 h 30. Vivement la saison prochaine ! L'équipe 2 battue à Furdenheim (61-54) il y a une semaine se rendra à Eckbolsheim pour 15 h 30 dimanche pour clôturer sa saison.

Pas le moment de flancher pour les Phalsbourgeois. Photo RL

HASELBOURG

Accueillir Jésus pour la 1re fois

L'église paroissiale Saint-Louis avait revêtu dimanche sa plus belle parure pour la première des communions de sept enfants des paroisses de Haselbourg-Hellert-La Hoube. Florian Gio, Romain Girard, Elena Unternehr, Aurélien Grosjean, Emmy Lambour, Corentin et Mathilde Jenny ont accueilli pour la première fois Jésus en leur cœur, lors de la messe solennelle concélébrée par les abbés Gilbert Sprunck et Ernest Schwaller et rehaussée par les chants de la chorale paroissiale.

Après leur avoir rappelé que ce jour constitue une étape importante dans leur vie de chrétiens, le prêtre les a invités à participer à la fête-Dieu et à la procession dans les rues de Haselbourg dimanche 18 juin, l'occasion pour les jeunes de confirmer leur foi.

Sept enfants ont reçu l'Eucharistie pour la première fois lors de la grand-messe dominicale. Photo RL

DEMAIN

Bals, repas et thés dansants

Saint-Louis. *Soirée dansante pizzas et flamms* organisée par l'Amicale des sapeurs-pompiers de Saint-Louis et animée par l'orchestre Die Bievertaler. À 17 h à la salle des fêtes. Gratuit. Tél. 06 09 31 70 28.

Concert, musique

Phalsbourg. *Concert Cloud Maze.* La Russie n'est pas seulement le pays de la guerre froide. Pendant que Poutine présente Satan 2 au monde, un autre missile surgit du pays soviétique. Fusionnant rock explosif et e´lectro pop, Cloud Maze se veut avant tout symbole d'une jeunesse progressiste dans un système totalitarisme. De 18 h à 20 h au PÔle - Art.19 (Pôle d'expression des musiques actuelles). 6 €. Tél. 06 73 85 00 51.

Salons, foires, concours agricoles

Saverne. *Salon de l'auto.* organisée par le Kiwanis club de Saverne. Exposition de Facel-Vega. Petite restauration et buvette. Dans le cadre du salon, présence d'une bourse d'échanges de voitures miniatures, trains et jouets anciens, entrée 3 €. De 10 h à 19 h dans le parc du Château des Rohan. Tél. 06 08 78 16 82.

Spectacles, théâtre, contes

Saverne. *Animation au FAS.* à 20 h au Foyer d'Accueil Spécialisé, rue de Dettwiller. Gratuit. Tél. 03 88 71 52 91.

Sports de loisirs

Lutzelbourg. *Pêche à la truite* organisée par l'AAPPMA de Luzelbourg. De 8 h à 11 h 30 à l'étang du moulin de Garrebourg. 2,50 €. Tél. 03 54 46 60 59.

Saverne. *Pêche à la truite.* Ouverture des portes à 6h30.Importante immersion de truites. Moulinet autorisé. Carpe en no-kill. Petite restauration. Ticket de participation à prendre sur place avant le début de la pêche. De 7 h à 11 h 30. Etang du Ramsthal. 10 €. 5 € pour les moins de 12 ans. Tél. 03 88 91 09 31.

URGENCES

Pharmacie de garde
Résogardes au 3237: 24/24 h.

Médecin de garde
Médigardes : tél. 0820 33 20 20, de 20 h à 8 h.

Kinésithérapie
Composer le 15 (http :/urgencekine57.online.fr).

Urgences médicales
SMUR : tél. 15.

Vétérinaires
Sarrebourg : Clinique vétérinaire de la Sarre, 8 rue de Lunéville (tél. 03 87 23 83 39).
Blâmont : Du Pays Des Eoliennes (tél. 03 83 42 46 18).

Urgences médicales
SMUR : tél. 15 ou 03 87 03 76 39.

Gendarmeries
Fénétrange : tél. 03 87 07 60 08.
Lorquin : tél. 03 87 24 80 03.
Moussey : tél. 03 87 24 60 12.
Sarrebourg : tél. 03 87 03 10 72.

Sapeurs-pompiers
Composez le 18.

Info Service
Drogue : tél. 08 00 23 13 13.

RHODES

Travaux d'entretien au club de tennis

Une équipe de choc était en plein travail. Photo RL

Les membres bénévoles du Tennis-club rhodésien ont remis en état les cours extérieurs. Les haies ont été taillées par l'ouvrier communal Jean-Marc Bouton. Les sols ont été remis à neuf. Tout est prêt pour accueillir les disciples de la petite balle jaune.

Le président Perrin espère pour cette nouvelle année recevoir un maximum de sportifs amateurs, en plus des écoles de Fribourg et de Maizières-lès-Vic.

POSTROFF

Une équipe motivée pour fleurir le village

Le sourire était au rendez-vous. Photo RL

La veille une bonne pluie a facilité la tâche des conseillers municipaux : plus besoin d'arrosage, la terre humide ayant aidé le binage. Quel plaisir de travailler la terre avec les mains, toucher, ramollir ! Le groupe a été scindé en plusieurs petites unités : une bonne organisation et voilà le travail facilité. Peut-on parler de travail ?

C'est une immense joie pour tout le groupe de se retrouver, un moment de solidarité, afin de fleurir le village avec toutes ces diversités, ces couleurs. Au fur et à mesure un village reprend vie avec ses espaces colorés. Une fleur est signe de vie, de joie, de partage, de douceur exprimée. Pour clôturer cette formidable matinée Carine l'épouse du maire a invité l'ensemble des membres autour du verre de l'amitié.

LAFRIMBOLLE

C'est parti pour l'atelier sculpture bois

Les novices sont impatients de voir leur œuvre terminée. Photo RL

L'association Main dans la main a ouvert un atelier de sculpture sur bois en partenariat avec l'association Art et sculpture de Dabo-Langatte-Vasperviller-Lafrimbolle. Animé par Daniel Condé, passionné de sculpture, l'atelier est ouvert à toutes et à tous, enfants et adultes, tous les mercredis entre 14 h et 17 h à la salle des fêtes du village.

La première séance s'est déroulée dans une ambiance sympathique et studieuse.

Apprendre les premiers gestes n'est pas chose facile, cela demande de l'attention, de la concentration et de la précision. Une thérapie en quelque sorte. Les novices sont impatients de voir leur œuvre terminée.

Une carte de membre est demandée pour l'assurance, au prix de 20 € l'année.

Art et sculpture organise aussi un atelier de marche et détente, tous les derniers mercredis à partir de 9 h 30, avec un repas pris dans un restaurant soutenant l'association, ou un pique-nique partagé. Tout le monde est invité à y participer.

Renseignements et inscriptions auprès de Daniel Condé au 06 65 62 85 69 ou Marie-Claude Collin au 06 71 84 10 20.

CULTURE

sarrebourg

Les élèves de Jazz Dance colorent la scène en rythme

Les élèves de l'école Jazz Dance d'Abreschviller ont donné leur gala un peu en avance cette année. Elles répétaient depuis septembre les chorégraphies réalisées sur le thème « Alors on danse ».

Elles étaient une petite centaine à fouler la scène de la salle des fêtes de Sarrebourg, à deux reprises au cours du week-end dernier.

Les élèves de l'école Jazz Dance d'Abreschviller ont fait deux fois salle comble à l'occasion de leur gala de fin d'année auquel participait l'ensemble des effectifs, des petites de 4 ans aux adultes.

« *L'esprit de l'école, c'est vraiment de rendre la danse accessible à tous* », rappelle la responsable Marie-Line Kern. *On voulait que le gala soit le reflet de cet état d'esprit.* » La chorégraphe et costumière Vanessa Miclot s'est chargée de composer tous les tableaux qui se sont succédé durant le spectacle.

Le titre du spectacle « Alors on danse », était une référence à la chanson de Stromae. « *Vanessa a monté le spectacle comme s'il s'agissait de petites* battles *de danse*, décrit la responsable. *Hip-hop, country, jazz, zumba, que l'on commence en solo, en duo ou en groupe, l'idée était de montrer que quel que soit le style, tout le monde pouvait danser ensemble.* »

Par esprit d'ouverture, les responsables ont même permis aux collégiennes de Lorquin inscrite à l'école de faire une démonstration de gymnastique rythmique et sportive.

Par esprit d'ouverture encore, l'école organise samedi 10 et dimanche 11 juin, un stage de pratique autour des quatre types de danse que sont le hip-hop, jazz, valse et rock. « *Il ne faut pas nécessairement faire partie des effectifs de l'école pour s'inscrire. Les amateurs même débutants sont les bienvenus dès lors qu'ils ont plus de 14 ans.* »

Les renseignements sont à prendre auprès de l'école par téléphone (tél. 06 77 06 75 77) ou via les réseaux sociaux.

Les chorégraphies de groupe imaginées par Vanessa Miclot visaient à montrer que la danse est fédératrice lorsqu'elle est accessible à tous. Photo Arnaud THIRY

Retrouvez davantage de photo sur l'édition en ligne Sarrebourg-Château-Salins du Républicain Lorrain.

HOMMARTING

Visite pastorale de Mgr Lagleize aux missions du Zinswald

L'évêque de Metz a passé une journée dans les locaux des missions africaines du Zinswald.

Cette rencontre avec les prêtres du diocèse a permis de s'entretenir individuellement avec l'évêque.

Une journée de réflexion, de partage, de spiritualité lors d'une belle messe présidée par Mgr Lagleize, qui a réuni prêtres et pères missionnaires.

Lors de l'office, l'évêque a mis l'accent sur le verbe « demeurer », mot qui revient fréquemment dans les saintes écritures.

« *Dieu nous demande de demeurer dans l'amour du Seigneur. Nous sommes comme des passeurs, le but étant de pouvoir nous rencontrer et ainsi demeurer dans la joie de Dieu* », a-t-il dit en s'adressant aux différents prêtres.

Devant la chapelle du Zinswald, l'évêque a rencontré prêtres et pères missionnaires. Photo RL

DIANE-CAPELLE

Les travaux printaniers mobilisent les villageois

De nombreux villageois ont répondu à l'invitation des journées citoyennes. Photo RL

Les beaux jours arrivent et le village a besoin d'une journée consacrée aux travaux printaniers.

Cette transformation annuelle ne peut se faire sans le concours bénévole de plusieurs habitants du bourg.

Cette année encore, une quarantaine de personnes se sont réunies durant deux journées afin de réaliser les travaux nécessaires à l'entretien de l'espace municipal. Des équipes se sont occupées à fleurir les parterres et les bâtiments communaux d'autres se sont attelées à réaliser plusieurs travaux de maintenance et de réparation.

En fin de matinée, le village a retrouvé ses habits d'été.

L'équipe municipale qui œuvre à l'embellissement du village a apprécié l'aide de la population et reconduira l'opération l'an prochain.

À l'issue de la journée de travaux, les participants se sont retrouvés pour un repas convivial.

NIDERHOFF

Anniversaire

Nous souhaitons un joyeux anniversaire et une bonne santé à André Welsch qui vient de fêter 84 ans.

AUJOURD'HUI

Bals, repas et thés dansants

Assenoncourt. Soirée pizzas-flamms organisée par l'Amicale des sapeurs-pompiers à 19 h au c entre d'interventions. 6 €.

Walscheid. Fête du hameau d'Eigenthal organisée par l'association Vivre ensemble à Eigenthal. Bal, manège, restauration et buvette. À 19 h sous la grande tente. Gratuit.

Concert, musique

Hesse. Concert des 30 ans du Club de l'amitié avec la participation de La Cantanelle de Sarrebourg, La Serenata, cercle mandoliniste de Brouderdorff, Le Fischbach-Chor de Langenfeld (Autriche). À 20 h en l'Église Saint-Laurent. Participation libre.

Saint-Jean-de-Bassel. Concert Pop proposé dans le cadre du Festival des Cabanes par les Ateliers du Pedac. Avec Girls no Boys, les Sales Gosses et Broadhearts. Buvette et petite restauration. À 20 h au Couvent. 3 €.

Cours, stages, formations

Gondrexange. Les arboriculteurs de Gondrexange organisent un cours de taille 1er niveau dispensé par Raymond Zentz moniteur de la fédération de Sarrebourg à 8 h à la salle polyvalente.

Randonnées, balades

Hommarting. Marche de printemps à Sarrebourg organisée par l'association Cœur de homard. Départ de la salle polyvalente en covoiturage à 17 h 15. Départ marche à 18 h. Parcours de 8 km. Au retour plancha barbecue gastronomique, fromage dessert café. 17 € pour les seniors et 9 € pour les enfants (- de 12 ans).

Stages, ateliers

Hommarting. Cours de peinture proposé par l'atelier Rub-Eyck. Toutes techniques enseignées (huile/pastel/aquarelle). Particularité : technique huile selon les maîtres anciens. De 9 h à 12 h à l'Atelier Rub-Eyck. 10 €. Tél. 06 63 63 26 61.

DEMAIN

Bals, repas et thés dansants

Walscheid. Fête du hameau d'Eigenthal organisée par l'association Vivre ensemble à Eigenthal. Bal, manège, restauration et buvette. À 12 h sous la grande tente. Gratuit.

Expositions

Abreschviller. Murielle Marchal de 10 h à 18 h 30 à la Galerie de la salle des fêtes.

Blâmont. *De la Lorraine à l'Orient* de 14 h à 18 h à La Maison du Peintre à Repaix.

Jeux, concours

Moussey. Loto de l'association Les amis d'Alsace Lorraine à 13 h à la salle des fêtes.

Marchés, brocantes, vide-greniers

Héming. Salon des collectionneurs. 15e édition organisée par la Classe 1954 Héming. Petite restauration d e 8 h à 18 h d ans la salle des fêtes.

Héming. Brocante organisée par la Classe 1954 Héming et fête foraine. Petite restauration. De 5 h à 18 h d ans les rues du village.

Randonnées, balades

Saint-Quirin. Randonnée d'une durée de 5 h environ proposée par Le club vosgien de Saint-Quirin pour partir à la découverte des Bunkers du Donon.

Rendez-vous pour covoiturage jusqu'au Donon. Repas tiré du sac, ouvert à tous. Prévoir lampe torche. À 9 h devant la mairie. Gratuit. Tél. 07 81 13 62 67.

Rencontres, conférences

Rhodes. *Les animaux ont la parole* de 10 h à 18 h au Parc animalier de Sainte-Croix.

Sports de loisirs

Réchicourt-le-Château. Marche et repas annulés.

Bonne Fête Maman

Samedi 27 mai

TICKET E.Leclerc

50%* sur les collections PRINTEMPS/ÉTÉ
Homme • Femme • Enfant
chaussures et puériculture
(hors sous-vêtements, chaussettes, linge de maison, mercerie, semelles et accessoires)

TICKET E.Leclerc

40%* sport E.Leclerc
sur l'univers textile et chaussures

TICKET E.Leclerc

20%* sur le manège à bijoux E.Leclerc

TICKET E.Leclerc

25%* sur le petit ÉLECTROMÉNAGER

TICKET E.Leclerc

20%* sur la parapharmacie E.Leclerc

TICKET E.Leclerc

25%* sur les ARTS DE LA TABLE

* Sur vos achats effectués le samedi 27 mai 2017 à l'Hypermarché E.Leclerc Sarrebourg et Sport E.Leclerc Sarrebourg. Offre non cumulable avec les promotions en cours et sur stock disponible. Tickets E. Leclerc : voir modalités en magasin. Pour les porteurs de la carte E.Leclerc

E.Leclerc SARREBOURG

812685400

SRB07

URGENCES

Pharmacies de garde

Château-Salins, Delme, Vic-sur-Seille, Dieuze et Morhange : pour joindre la pharmacie de garde, téléphoner au 32 37 ou sur internet : www.3237.fr.

Insming : pour joindre la pharmacie de garde, téléphoner au commissariat de police de Sarreguemines, tél. 03 87 98 42 54.

Médecins de garde

Insming, Bénestroff et Francaltroff, Château-Salins et Vic-sur-Seille, Aulnois-sur-Seille et Nomeny, Dieuze, Morhange, Delme : numéro d'appel unique, tél. 0820 33 20 20.

Chirurgien-dentiste

Appeler le Centre 15 : tél. 15 qui indiquera le chirurgien-dentiste de garde le plus proche de son domicile.

Hôpitaux

Château-Salins : tél. 03 87 05 54 54 (standard) ; radiologie 03 87 05 54 59 ; cabine : 03 87 05 22 35.

Dieuze : tél. 03 87 05 02 00 (standard général) ; tél. 03 87 05 02 47 (EHPAD).

Sage-femme

Dieuze : Catherine Chicha-Hamant, tél. 06 19 81 88 54.

Morhange : Karine Schmitt, tél. 03 87 05 36 63.

Maintien à domicile

Réseau territorial de santé Regesa : maintien des personnes âgées à domicile, pour tout l'arrondissement de Château-Salins, tél. 03 87 05 02 99.

Urgences médicales

SMUR : tél. 15.

Gendarmeries

Albestroff : 5, rue du Stade, tél. 03 87 01 60 61.

Château-Salins : 4, rue de Metz, tél. 03 87 05 10 29.

Delme : rue Maurice-Vautrin, tél. 03 87 01 30 20.

Dieuze : chemin Halbuterie, tél. 03 87 86 05 78.

Morhange : 11, rue Albert-Schweitzer, tél. 03 87 86 18 44.

Vic-sur-Seille : 5, rue Pierre-Saffroy, tél. 03 87 01 10 08.

Sapeurs-pompiers

Permanence : tél. 18.

LAGARDE

Douze premiers communiants

Léa, Evan, Paul, Ninon, Baptiste, Maxime, Enzo, Ysie, Grégory, Léane, Emma, Maëva ont communié pour la première fois. Photo RL

C'était jour de fête, dimanche, pour les enfants des villages de la paroisse Saint-Mamert. Douze filles et garçons ont communié pour la première fois en recevant le sacrement de l'Eucharistie, en l'église Saint-Jean-Baptiste de Lagarde.

L'émotion était perceptible. C'était un grand jour pour les jeunes communiants qui avaient préparé cet instant tout au long de l'année avec les catéchistes. Ils ont ainsi pu prendre part à la première célébration de la communion lors de cette messe célébrée par l'abbé Jean-Paul Victorion.

Une belle cérémonie rehaussée par les chants de la chorale Saint-Mamert – Saint-Blaise, qui restera dans la mémoire de ces jeunes.

MAIZIÈRES-LÈS-VIC

Un spectacle musical pour les écoliers

Les enfants ont pu profiter du spectacle offert par la compagnie Poil à gratter. Photo RL

Toutes les classes du regroupement scolaire, de la petite section au CM2, ainsi que l'école maternelle d'Avricourt, ont assisté au spectacle musical donné par la compagnie Poil à gratter, intitulé *La boîte aux lettres*.

C'était un très beau spectacle musical d'une heure, adapté à tous les âges, participatif, où les enfants ont pu écouter et voir des instruments traditionnels mais aussi des instruments insolites fabriqués avec des bouteilles, pots de fleurs, clés plates, tuyaux de plomberie en PVC, canne à pêche, etc., au travers des aventures amusantes de deux personnages.

NUMÉROS

Services

CGE (Compagnie générale des eaux) : tél. 0810 463 463.

Taxis : à Baronville, Grostenquin, Morhange et Albestroff taxi Patrick, tél. 03 87 86 30 00, 06 03 30 52 94 ; à Morhange, Gaillot, tél. 03 87 86 40 19. À Château-Salins, Alésia Services, tél. 03 87 05 21 22.

Syndicat des eaux de Rodalbe : astreinte, tél. 06 80 75 46 31.

Soins à domicile pour personnes âgées : Albestroff, tél. 03 87 01 60 71 ; à Château-Salins, tél. 03 87 05 21 29 ; à Dieuze, tél. 03 87 01 60 71 ; à Vic-sur-Seille, tél. 03 87 01 12 30.

Relais Seniors Vic-Château : tél. 03 87 05 91 37.

Clic du Saulnois : à Vic-sur-Seille, tél. 03 87 01 95 67.

Loisirs

Médiathèque à Delme : de 10 h à 12 h 30.

Bibliothèque de Bénestroff : de 9 h à 12 h.

Bibliothèque à Château-Salins : de 14 h à 16 h.

Bibliothèque à Vic-sur-Seille : de 11 h à 12 h.

Médiathèque à Insming : de 9 h 30 à 11 h.

Médiathèque à Dieuze : de 14 h 15 à 16 h 15 à la MJC.

Médiathèque à Morhange : de 9 h à 12 h au 13, rue Maréchal-Leclerc.

Musée Georges-de-La-Tour à Vic-sur-Seille : de 9 h 30 à 12 h 30 et de 13 h 30 à 18 h, sauf lundi, tél. 03 87 78 05 30.

INSMING

Des Jardins en liberté aux Insolivres 2017

Les Insolivres 2017 débutent ce samedi, dans 115 bibliothèques de la Moselle, sur le thème des Jardins en liberté. Celle d'Insming participe évidemment à l'événement, proposant quatre rendez-vous aux lecteurs de tout âge.

Du 27 mai au 2 juillet, 115 bibliothèques en Moselle se proposent d'embarquer le public jeune vers un nouveau chapitre axé sur la nature. Cette dixième édition des Insolivres a pour thème les Jardins en liberté, lieux de rencontres, d'épanouissement et de bien-être. L'occasion de (re) découvrir la bibliothèque autrement, au travers de nombreuses animations.

La médiathèque d'Insming et sa dynamique équipe d'animation proposent quatre rendez-vous à son public.

• **Samedi 27 mai**, de 14 h à 16 h, les enfants de 4 ans à 12 ans seront invités à confectionner différents modèles de fleurs : inscription par mail (mediatheque.insming@gmail.com) ou par tél. 06 69 17 38 20.

• **Samedi 3 juin**, à 14 h, les activités (ouvertes à tous) porteront sur la création d'un jardin zen : dans une structure en bois, plantation de plantes grasses et fleuries, pose de pierres d'ornement.

Ces deux premières étapes se dérouleront à la médiathèque.

• **Mercredi 7 juin**, de 15 h à 16 h, le public se verra proposer un conte en musique : *Un Air, un Arbre, une Histoire*. C'est un voyage à la rencontre des arbres. Ils livrent leur histoire enracinée et gardée en leur cœur afin qu'elle puisse voyager et germer dans le cœur de qui voudra bien le recueillir. Pour tout public.

• **Dernier rendez-vous samedi 30 juin**, à 20 h, et s'adresse, cette fois aux adultes. Il y sera question de compost : comment faire un bon compost, avec des explications et des conseils pratiques donnés par un intervenant. Le lieu est à définir.

Pour ces deux derniers rendez-vous, inscription par mail (mediatheque.insming@gmail.com) ou au 06 69 17 38 20. Le lieu des rendez-vous -spectacle et conférence- sera précisé au moment de l'inscription.

De nombreuses activités seront proposées dans le cadre du programme Insolivres 2017. Photo archives RL

Football : le FC Insming partage les points

Pour son avant-dernier match de la saison, le FC Insming se déplaçait à Lixing-Laning pour y affronter l'équipe réserve.

Les visiteurs démarraient plutôt bien et se créaient les premières occasions. Sur l'une d'elles, Paul Garcia délivrait un bon centre que Gilles Steffen venait couper pour ouvrir le score. C'était ensuite au tour de Lixing-Laning de mener les débats et, peu avant la pause, les locaux parvenaient à égaliser.

Un quart d'heure après la reprise, Lixing-Laning bénéficiait d'un penalty et prenait l'avantage. Loïc Margarido, pour Insming, avait l'occasion d'égaliser, mais sa frappe ne trouvait pas le cadre.

De son côté, Lixing manquait d'aggraver le score, mais le tir s'écrasait sur le poteau. Insming réussissait enfin à égaliser à dix minutes du terme, par l'intermédiaire de Jérémy Abdulah. Dans une fin de match un peu débridée, les deux équipes se ruaient à l'attaque, mais sans succès. Score final : 2 à 2.

Cinquième, avec 22 points, le FC Insming terminera son championnat ce dimanche 28 mai face à la réserve de Grostenquin, déjà reléguée. Malgré les nombreuses absences à prévoir, un résultat est attendu.

Le dernier match de la saison aura lieu à Nébing, pour y affronter l'équipe première évoluant en 2e division, dans le cadre du premier tour de coupe de Moselle, le lundi 5 juin à partir de 17 h.

DIEUZE

Identity : le spectacle de danse s'exporte

Lionel Droguet et ses danseuses de la MJC centre social Jacques-Prévert de Dieuze, ont préparé un spectacle de danse qui a connu un réel succès.

Identity est un spectacle qui met en avant la relation avec l'identité de l'être, le « qui suis-je ? », mais qui aborde aussi les relations avec les autres. Dans une identité, on peut retrouver le « harceleur » ou le « harcelé ».

Telles sont les thématiques et les questions que pose cette nouvelle création chorégraphique du professeur dieuzois.

Plusieurs programmations de ce spectacle, qui est composé des douze danseuses, ont été données.

Ce spectacle à peine produit sur Dieuze dans la salle de La Délivrance, l'équipe talentueuse s'est rendue à Chambéry pour se produire à l'issue d'un groupe de danseurs venus de New York.

La troupe de Lionel Droguet a été chaleureusement applaudie par le public à chaque représentation. Photo DR

Pour finir, c'est à Sarrebruck que le spectacle a été joué pour la dernière fois. Le public venu nombreux à chaque représentation, a pu découvrir une équipe qui se donne dans l'art de la danse, en y appliquant adaptabilité, dynamisme et professionnalisme.

VIC-SUR-SEILLE

L'art s'exprime à tout âge

La classe de CM2 de Chantal Inglebert a participé à la Nuit des musées. Dans un premier temps, les élèves ont effectué un travail en amont sur le thème de l'étrange et du merveilleux, proposé par le service éducatif du musée. Plus particulièrement sur la statue de saint Christophe, patron des voyageurs.

Ensuite, chacun d'eux a réalisé son saint-patron, laissant libre court à son imagination. Ont ainsi été présentés : celui de la terre, du soleil, de la forêt, des fleurs, des sentiments (de l'amour, de l'amitié), des métiers (routier, mineur, garagiste, informaticien, militaire), des sports (cyclisme et football). Mais aussi des animaux (pandas, oiseaux), des pays (Égypte) et plus original, celui des Smiley, des Mickey, des martiens et des anges.

Il aura fallu trois séances de travail avec Mme Frey, une intervenante, pour créer la structure et commencer l'accessoirisation des personnages. Puis ont suivi de nombreuses séances en classe pour les peaufiner avec les aides de vie scolaire et des parents d'élèves.

Pour finir, les artistes en herbe ont écrit un poème sur leur création. La mise en place s'est faite en partenariat avec l'équipe du musée et en particulier avec Mme Bresciani, qui a organisé la prestation des enfants lors de la Nuit des musées : choix des cartels, présentation écrite du travail des enfants, lien avec la statue de saint Christophe.

Les enfants, au cours de la Nuit des musées, ont présenté tour à tour leurs créations aux visiteurs, le tout en musique grâce à la présence d'un saxophoniste.

Les élèves ont montré tout leur talent et leur imagination au travers de cette activité artistique originale. Photo RL

AUJOURD'HUI

SAMEDI 27 MAI

Expositions

Lagarde : *exposition de peintures.* Martine Cadoret présente quelques-unes de ses œuvres et celles de quatre peintres de son atelier de peinture : Marylène Cabodi, Martine Fardel, Dominique Jacquot, Marie Marie José Scandola. Les samedis de 11 h 30 à 15 h 30 et de 19 h à 22 h 30. Jusqu'au vendredi 30 juin. De 11 h 30 à 15 h 30. Restaurant le PK 209. Gratuit. Tél. 09 51 10 05 10.

Morhange : *kermesse des arts*, avec expositions des travaux de l'atelier peinture à l'huile, aquarelle et pastel, cette année mosaïque ; animation des salles, possibilité de passer un moment autour d'un café ou d'une boisson, agrémenté de pâtisseries faites maison et vente de divers objets en mosaïque. De 14 h à 18 h. Maison du Bailli. Gratuit. Tél. 06 06 60 35 28.

Marchés, brocantes, vide-greniers

Chicourt : *vide-greniers*, de l'association Les Amis de Saint-Nicolas. Emplacements gratuits. Service de restauration sur place. De 14 h à 20 h. Gratuit. Tél. 07 87 17 87 58.

Randonnées, balades, visites guidées, orientation

Insming : *restauration de la maison d'Émilie.* Les participants bénévoles sont les bienvenus sur le chantier, qui ne demande pas de technicité particulière. Visite de la maison faite sur place et les personnes qui souhaitent obtenir des informations sur leur propre maison pourront venir avec leur dossier. De 9 h 30 à 17 h. Maison d'Émilie. Gratuit. Tél. 03 87 63 89 38.

Rencontres, conférences

Vic-sur-Seille : *atelier mémoire*, proposé par l'association familiale du Saulnois en partenariat avec la Fédération senior Moselle. Atelier sur 11 séances de 2 heures, pour un groupe de 10 à 15 personnes âgées de plus de 55 ans. Chaque séance aborde de manière théorique un thème sur la mémoire, accompagné d'exercices ludiques. De 9 h 30 à 11 h 30. Jusqu'au vendredi 7 juillet. Association familiale du Saulnois. Gratuit. Tél. 03 87 05 91 37.

Sports, sports de loisirs

Dieuze : *cours d'Aïkido*, pour enfants et adultes avec Abdelraouf Kiriani. De 11 h 15 à 12 h 15. Jusqu'au samedi 24 juin. MJC CS Jacques Prévert. Coût de 100 à 120 € (suivant quotient familial pour les moins de 16 ans), 140 € à partir de 16 ans. Tél. 03 87 86 97 41.

Fossieux : *pêche à la truite*, organisée par le foyer. De 8 h à 18 h. Étang. Restauration sur place. 15 €, le week-end ; 10 €, la journée ; gratuit (adhérents et villageois). Tél. 06 80 57 74 17.

Insming : *football : journée solidaire pour Titouan Drui*, proposée par le Rotary club d'Insming. À 14 h 30, match féminin entre Sarreguemines et Sarre-Union ; à 16 h 30, match de gala entre anciens joueurs pros du FC Metz et du RC Strasbourg ; à 18 h 30, match entre sélection du pays de l'Albe et des Lacs et Sarreguemines FC CFA2. Animation assurée par le groupe Evydanse. De 12 h à 22 h. Stade municipal. Buvette et petite restauration. 6 € et 5 € en prévente. Tél. 03 87 01 66 84.

Marthille : *pêche*. Les cartes sont vendues sur site par le régisseur. En raison de la nouvelle facturation du ramassage de déchets, les pêcheurs sont priés de rapporter les déchets chez eux. Ceci afin de ne pas augmenter le prix de vente des cartes de pêche. Jusqu'au dimanche 5 novembre. Étang communal. 60,60 €. Tél. 03 87 86 24 40.

Stages, ateliers vacances scolaires

Insming : *atelier « Naissance d'une fleur »*, Jardins en liberté, proposé par la Médiathèque d'Insming, pour les enfants de 4 à 12 ans. Confection de différents modèles de fleurs. De 14 h à 16 h. Médiathèque. Gratuit. Tél. 03 87 01 20 79.

DEMAIN

DIMANCHE 28 MAI

Concert, musique

Vic-sur-Seille : *concert Europe,* par l'ensemble Ad Libitum, avec des instruments anciens et la soprano, Laurie Dondlinger, qui dialoguera avec le grand orgue dans des œuvres germaniques, italiennes et françaises du XVIIe et XVIIIe siècle. Prestation proposée dans le cadre du festival Silbermann Saint-Quirin. À 17 h, à l'église Saint-Marien. 16 € ; 11 € (demandeurs d'emploi, étudiants et scolaires, adhérents et membres club vosgien) ; gratuit (moins de 18 ans). Tél. 06 58 79 14 58.

Expositions

Lagarde : *exposition de peintures.* Martine Cadoret présente quelques-unes de ses œuvres et celles de quatre peintres de son atelier : Marylène Cabodi, Martine Fardel, Dominique Jacquot, Marie José Scandola. Les dimanches, de 11 h 30 à 15 h 30. Jusqu'au vendredi 30 juin. Restaurant le PK 209. Gratuit. Tél. 09 51 10 05 10.

Morhange : *kermesse des arts,* expositions des travaux de l'atelier peinture à l'huile, aquarelle et pastel, cette année mosaïque. Animation des salles, possibilité de passer un moment autour d'un café ou d'une boisson, agrémenté de pâtisseries faites maison et vente de divers objets en mosaïque. De 14 h à 17 h. Maison du Bailli. Gratuit. Tél. 06 06 60 35 28.

Marchés, brocantes, vide-greniers

Hampont : *brocante,* organisée par l'association AFER. De 6 h à 18 h. Rue des Maréchaux. Possibilité de se restaurer sur place (barbecue, boissons). Exposant sur inscription (tél. 06 81 41 87 26). Tarifs : 1,50 € le ml (vendeur) ; gratuit (visiteur). Tél. 06 67 34 67 41.

DANS 1 SEMAINE

SAMEDI 3 JUIN

Fêtes, carnaval, kermesse

Cutting : *fête du village,* organisée par l'association d'arboriculture de Cutting et environs. Manèges, stands de confiseries, buvette et petite restauration. De 17 h à 23 h. Place communale. Tél. 03 87 86 43 10.

Marchés, brocantes, vide-greniers

Bacourt : *10e brocante de nuit,* organisée par la commune de Bacourt. De 15 h à 22 h. Restauration. Gratuit. Tél. 06 20 73 54 48.

Randonnées, balades, visites guidées, orientation

Haraucourt-sur-Seille : *Le Saulnois se raconte,* sortie nature proposée par l'Office de tourisme du Pays du Saulnois au Mont de Saint-Jean, avec une lecture de paysage animée par Michel Remillon. Restauration à 12 h 30 à l'Auberge du Saulnois de Marsal. Départ à 9 h, devant la salle des fêtes. Réservation : tél. 03 87 86 06 07 ou 03 87 01 16 26. Tarifs : 21 € (la sortie et le repas) ; 5 € (la sortie). Tél. 03 87 86 06 07.

Lindre-Basse : *sortie ornithologique au pays des étangs,* Michel Hirtz (ornithologue) et Roger Richard (naturaliste) animeront une balade au pays des étangs pour observer plus particulièrement l'avifaune des lieux (se munir si possible de jumelles). Départ à 9 h, sur le grand parking, au centre du village. Gratuit. Tél. 03 87 05 21 71.

Spectacles, théâtre, contes

Morhange : *« Entre prises de têtes »,* une pièce originale signée Les Gourmands Disent. À 20 h. Centre socioculturel. 10 € ; 5 € (moins de 12 ans). Tél. 06 32 28 41 75.

Stages, ateliers vacances scolaires

Insming : *un jardin de rêve,* atelier proposé par la médiathèque, dans le cadre des Insolivres, avec plantation de plantes grasses et fleuries, puis pose de pierre d'ornement dans une structure en bois. De 14 h à 16 h. Médiathèque. Gratuit. Tél. 03 87 01 20 79.

DANS 1 MOIS

SAMEDI 24 JUIN

Bals, repas et thés dansants

Moncourt : *feux de la Saint-Jean,* organisés par le foyer rural de Moncourt. Animation par la fanfare des Lionssongs de Sarrebourg-Hoff. Restauration sur réservation : jambon à la broche, crudités ou gratin dauphinois (7 € par personne). À 19 h. Foyer rural. Tél. 06 31 72 42 32.

Concert, musique

Pettoncourt : *Une Autre Histoire chante Génération idoles,* concert du groupe vocal de l'association La Salinoise. À 20 h 30. Église. Participation libre. Tél. 06 34 65 25 84.

Fêtes, carnaval, kermesse

Virming : *fête patronale,* organisée par l'Amicale des sapeurs-pompiers. Soirée dansante avec Fa si la danser, pizzas - flammes, jambon, grillades, buvette. À 19 h. Place de l'église. Gratuit. Tél. 06 89 47 38 48.

LANDROFF

Bienvenue à Léo

De Saint-Avold, nous apprenons la naissance de Léo, au foyer de Thomas Menière et de Lucile Fourrier, domiciliés dans la commune. Nos félicitations aux parents et tous nos vœux de prospérité à Léo.

MORHANGE

IMPro : un effort commun récompensé

En participant à la marche Nancy-Metz, sept élèves et cinq éducateurs de l'IMPro ont réalisé un bel exploit sportif. Et récolté un peu d'argent pour l'association « Raphaël Envol ».

L'esprit de cohésion et d'entraide dans l'effort, a permis au club Marche de l'IMPro de recevoir une belle récompense.

Depuis la rentrée, Véronique Iseler, éducatrice sportive au sein de l'IMPro, établissement géré par le CMSEA, avait en tête de proposer aux élèves un challenge difficile à relever : participer à la marche Nancy-Metz, non dans sa totalité, mais tout au moins en en réalisant la moitié. Pour motiver les troupes, elle leur a proposé un sacré challenge : ils ont ainsi marché pour l'association « Raphaël Envol », par l'intermédiaire de l'entreprise Testo de Forbach, spécialisée dans les appareils de mesure.

« *Chaque kilomètre marché a rapporté 1 €. Par le biais d'une application, nous avons pu comptabiliser les kilomètres parcourus. Comme nous étions 12 marcheurs, cela a rapporté 420 €* », explique Véronique.

Les jeunes gens avaient revêtu le tee-shirt aux couleurs de cette application originale. Les élèves se sont préparés depuis le mois de janvier tous les mercredis matins sur des circuits de 5 à 8 km, quelles que soient les conditions météo.

Les jeunes sportifs ont porté les couleurs de l'association Rafaël envol avec les tee-shirts du partenaire de l'opération. Photo RL

Une journée inoubliable

Ils ont également participé à des sorties à la journée avec une distance croissante : 15 à 20 km sur des parcours à Landroff (Côte de Suisse), Metz (le long du canal) et le tour du Lac de la Madine. Les sept sportifs étaient prêts pour leurs 35 km, avec leurs cinq éducateurs Simon Devoucoux et Véronique Iseler, Christine Bonichot, Philippe Neumann, dont le directeur de l'établissement, Christian Stinco, très fier de l'engagement de tous. Trois élèves y avaient déjà pris part l'an dernier : Benjamin Brua, Yannick Estremo, Brandon Reynaud et quatre élèves ont découvert la marche à cette occasion : Léo Hermant, Olivier Buccholz, David Kuntzler, Corentin Lucke.

Le lever s'est fait à 6 h du matin avec un bon petit-déjeuner et une préparation vestimentaire sur mesure avec une tenue adaptée à la marche, et surtout une préparation des pieds avec crème anti-frottement, chaussettes de rando et chaussures de randonnée, que chacun a pu tester lors des marches de préparation.

« *C'était une belle expérience pour eux d'avoir pu la partager avec d'autres marcheurs tout au long du parcours, un bel exemple d'inclusion sociale. Chacun a marché à son rythme, soit d'une manière autonome, ou accompagné par l'un des éducateurs* », explique Véronique Iseler.

Le départ a été donné à 8 h de Montauville et la pause repas à Saizerais a permis de reprendre des forces.

Les premiers sont arrivés au parc de la pépinière à Nancy à 15 h et 16 h 30 pour les derniers ; après être passés par les villes de Jezainville, Dieulouard, Pompey, Champigneulles. Ils sont arrivés fatigués au passage de l'arrivée et ont pu sonner la cloche d'arrivée, fiers d'avoir réussi à relever ce défi ! Chacun a reçu un diplôme et c'est avec fierté qu'ils viennent de dresser le bilan de cette belle journée de cohésion sportive.

GROSTENQUIN

Dix premiers communiants

Bernadette Endrizzi

Dimanche, c'est en l'église Saint-Jean-Baptiste, au cours d'une messe festive célébrée par l'abbé Anani Epiphane Ayih-Akakpo, curé archiprêtre, que dix enfants ont eu pour la première fois l'hostie consacrée. Ils ont été préparés avec application à ce sacrement eucharistique par l'équipe des catéchistes, qui a été grandement remerciée. Très émus, tous ont témoigné de leur foi avec chaleur, devant leurs familles réunies en ce beau jour.

FONTENY

Les mains vertes à l'ouvrage

Tous les ans, la commune s'efforce d'embellir le village par le fleurissement effectué par les bénévoles, aidés dans leurs tâches par des conseillers municipaux.

Cette année encore, les géraniums, œillets et autres plantes ont trouvé leur place, valorisant ainsi le cadre de vie de la population mais aussi des gens de passage dans la commune.

S'en suivra tout au long de la saison estival un entretien sans faille et un arrosage régulier.

Les mains vertes ont fleuri la fontaine au centre de Faxe. Photo RL

CHÂTEAU-SALINS

Les cyclotouristes font bonne figure

La finale régionale du critérium du jeune cyclotouriste route vient de se dérouler à Mittersheim. Six jeunes du club de Château-Salins y ont participé.

Après les diverses épreuves (parcours d'orientation sur carte, circuit en Rando guide, capacité en mécanique, maniabilité, connaissance de la nature et d'éléments touristiques), les jeunes Castelsalinois ont tiré leur épingle du jeu et se sont classés comme suit : Baptiste Girard (3e), Pierre Poinas (5e), Gaétan Leininger (12e) et Thomas Hassam (14e).

Tous les quatre sont qualifiés pour la finale nationale qui se déroulera à Châtellerault, du 8 au 16 juillet.

Quant aux deux autres, Benjamin Nicolas et Julien Peynot, ils ont fait de leur mieux, mais sont loin dans le classement.

En VTT, seul Baptiste Girard a été sélectionné après sa belle 12e place.

Encore un bon résultat qui récompense le travail effectué au sein de l'école de cyclotourisme du Château-Salins.

Quatre jeunes iront défendre les couleurs du club au championnat national. Photo RL

Vide-greniers ensoleillé

Photo RL

Les organisateurs du 3e vide-greniers du Football-club local (FCC) ne peuvent que se féliciter du déroulement de leur manifestation : vendeurs et chineurs ont répondu présent. Près de quarante étals avaient pris place au bord du terrain d'honneur et les visiteurs ont sillonné le site tout au long de la journée. Certains ont même fait honneur à la restauration mise à leur disposition. Cette année, un bonimenteur professionnel a animé la brocante depuis son stand. Soleil, musique et bonne humeur, il n'en faut pas plus pour passer un bon moment.

BLOC-NOTES

ALBESTROFF

Inscriptions à l'école maternelle

Pour les enfants nés en 2014. Les parents sont invités à se rendre, au préalable, en mairie avec justificatifs : facture d'eau, d'électricité, livret de famille.
> Lundi 29 mai de 15 h 30 à 17 h, > jeudi 1er juin de 15 h 30 à 17 h. Groupe scolaire.

BOURGALTROFF

Assemblée générale du Foyer rural les Bleuets

À l'ordre du jour, figurera notamment le renouvellement du comité sortant. Toute personne aimant la vie associative est conviée à prendre part à cette réunion qui se clôturera autour d'un apéritif offert par le foyer. Ouverture des portes dès 17 h 45.
> Dimanche 28 mai à 18 h. Dans les locaux du Foyer rural. Place Drogie.

CHÂTEAU-SALINS

Vente de cartes de pêche de l'AAPPMA de Château-Salins

> Les lundis, mardis, mercredis, jeudis et vendredis de 9 h à midi et de 14 h à 19 h et les samedis de 9 h à midi et de 14 h 30 à 17 h 30. Jusqu'au samedi 30 décembre. Magasin Vert. Thomas Noel. Tél. 06 72 46 72 08

Circulation réglementée

En raison des travaux, rue Blahay, la circulation sera exceptionnellement autorisée pour les riverains dans les deux sens avec sortie par la rue de Strasbourg. La rue Martin l'Huilier sera autorisée aux riverains à partir de son intersection avec la rue Poincaré.
> Tous les jours de 7 h à 23 h. Jusqu'au jeudi 30 novembre. Rue Blahay. Mairie. Tél. 03 87 05 10 52 population.chateausalins@orange.fr

Stationnement et circulation réglementés

En raison d'importants travaux d'assainissement et de voiries, la circulation et le stationnement seront réglementés rue Blahay, Martin L'Huillier et du 17-Novembre.
> Tous les jours de 8 h à 18 h. Jusqu'au vendredi 15 septembre. Mairie. Tél. 03 87 05 10 52

Enquête Insee

Enquête sur le thème de leurs ressources et de leurs conditions de vie. Les enquêteurs seront munis d'une accréditation.
> Tous les jours sauf le samedi et le dimanche de 9 h à 17 h. Fermé le lundi 5 juin. Jusqu'au vendredi 23 juin. Mairie. Tél. 03 87 05 10 52 population.chateausalins@orange.fr

CHENOIS

Nouveaux horaires d'ouverture de la mairie

> Tous les mercredis de 8 h à midi. Jusqu'au mercredi 28 juin. Mairie. 27, rue du 12-Novembre-1944. Tél. 03 87 01 95 43 mairie.chenois@wanadoo.fr

DESTRY

Fermeture de la mairie

En cas d'urgence, s'adresser au maire ou à l'adjointe.
À partir du lundi 29 mai > tous les jours. Jusqu'au vendredi 9 juin. Mairie.

DIEUZE

Inscription scolaire

Les inscriptions nouvelles à l'école maternelle Gustave Charpentier (enfants nés avant le 1er janvier 2015) et élémentaire sont reçues dès à présent et ce jusqu'à fin mai, à la mairie de Dieuze. Se munir des documents nécessaires.
> Tous les jours sauf le samedi et le dimanche de 9 h à midi et de 13 h 30 à 17 h. Jusqu'au mercredi 31 mai. Mairie. Place de l'Hôtel-de-Ville.

Assemblée générale du REGESA

Le REseau GErontologie SAnté de Dieuze tiendra ses assises. Figureront notamment à l'ordre du jour : le bilan d'activité 2016 ; les comptes annuels au 31 décembre 2016 et la prévisionnel budgétaire 2017.
> Jeudi 1er juin à 19 h 30. Au bureau du REGESA (Maison de la direction) sur le parking de l'EHPAD du Canal. 21, route de Loudrefing.

GUINZELING

Fermeture du secrétariat de la mairie

En cas d'urgence, possibilité de contacter le maire ou son adjoint.
> Tous les jours. Jusqu'au mercredi 7 juin. Mairie. Tél. 03 87 86 57 87

Inscription à l'école maternelle

Les enfants des communes de Torcheville, Lhor, Insviller et Guinzeling, nés en 2014, sont concernés. Venir avec son enfant et le certificat d'inscription scolaire délivré par la mairie, un certificat médical et/ou carnet de santé (vaccinations) et le livret de famille.
> Mercredi 7 juin de 8 h à 11 h 30. École maternelle. 16 rue Principale. Tél. 03 87 86 57 87

Inscriptions à l'école maternelle

Inscriptions des enfants nés en 2014 sur place ou sur rendez-vous en cas d'impossibilité. Les parents sont invités à se présenter en mairie, pour retirer une attestation d'inscription de leur lieu de résidence.
> Mercredi 7 juin, de 8 h à 11 h 30. École maternelle.

INSMING

Horaires de la médiathèque

> Les lundis, de 16 h à 18 h, les mercredis, de 8 h 30 à 11 h et les samedis, de 10 h à 11 h 30. Fermé le lundi 5 juin. Jusqu'au samedi 30 décembre. Médiathèque. Tél. 03 87 01 20 79

LAGARDE

Collecte ordures ménagères

Sortir les bacs la veille au soir.
> Vendredi 9 juin

LEY

Répétition de la chorale Saint-Mamert

En vue des 4 mariages à venir dans la communauté.
> Mercredi 31 mai à 20 h. Église. Claude Masson. Tél. 03 87 86 72 08

NÉBING

Fermeture du secrétariat de la mairie

En cas d'urgence, possibilité de contacter le maire ou les adjoints.
> Tous les jours. Jusqu'au mardi 6 juin. Mairie. Rue Général Leclerc. Gratuit.

Agence postale communale fermée

> Tous les jours. Jusqu'au mardi 30 mai.

OMMERAY

Inscriptions scolaires

Inscriptions en maternelle et primaire pour le regroupement de Maizières-lès-Vic. Se munir du livret de famille ou copie acte de naissance, carte d'identité, justificatif domicile de moins de 3 mois, certificat médical attestant vaccinations obligatoires, certificat radiation.
> Mercredi 31 mai à 14 h. Mairie. 1 rue Principale. Sébastien Henry. Tél. 03 87 86 69 27

ORIOCOURT

Permanence de la mairie

> Tous les jeudis de 17 h à 19 h. Jusqu'au jeudi 29 juin. Mairie. 17, Place des Hirottes. Tél. 03 87 01 31 96 mairie.oriocourt@orange.fr

SAINT-EPVRE

Contrôle des hydrants

> Mardi 30 mai de 8 h à 18 h. Mairie. Tél. 03 87 01 90 84 mairiestepvre@wanadoo.fr

Contrôle des hydrants

Le centre intervention et de secours de Rémilly procède au contrôle des hydrants de la commune.
> Mardi 30 mai de 8 h à 18 h. Mairie. Tél. 03 87 01 90 84 mairiestepvre@wanadoo.fr

VIC-SUR-SEILLE

Appel aux motards du cœur

Appel aux motards pour la 11e balade à motos pour les enfants en situation de handicap de l'Institut médico-éducatif La Bonne fontaine de Vic-sur-Seille.
> Dimanche 11 juin IME La bonne fontaine. Mme Haas. Tél. 06 33 18 96 27. Mme Zint. Tél. 06 28 67 75 13.

VIRMING

Inscriptions à la maternelle

Pour les communes de Virming, Racrange, Rodalbe et Bermering. Concerne les enfants nés en 2014. Se munir du livret de famille et du carnet de santé.
> Du jeudi 1er juin au vendredi 2 juin de 11 h 30 à 17 h 30. École maternelle.

SARREGUEMINES - NEUFGRANGE - CHARENTE

À tous ceux qui l'ont connu, aimé et estimé, nous avons la profonde tristesse de vous faire part du décès de

Monsieur Jean-Claude TRILLAUD

survenu à Bitche, le jeudi 25 mai 2017, à l'âge de 74 ans, muni des sacrements de l'Église.

La cérémonie religieuse sera célébrée le mercredi 31 mai 2017, à 14 h 30, en l'église du Sacré-Cœur de Sarreguemines.

Monsieur TRILLAUD repose au funérarium de Sarreguemines.

L'inhumation se fera au cimetière de Sarreguemines.

De la part de:

ses cousins et cousines,

ainsi que toute la famille et ses amis.

La famille remercie tout le personnel de l'hôpital Robert PAX de Sarreguemines et de l'hôpital Saint-Joseph de Bitche pour leur dévouement et gentillesse.

Une pensée, une prière pour ses parents

Raymond et Germaine

décédés.

Le présent avis tient lieu de faire-part et de remerciements.

La Fédération Départementale des Syndicats d'Exploitants Agricoles de la Moselle,
Les membres de son Conseil d'Administration,
L'ensemble du personnel,

ont la profonde tristesse de vous faire part du décès accidentel de

Monsieur Daniel CHARPENTIER

Administrateur, 1er Vice-président de La Fédération Départementale des Syndicats d'Exploitants Agricoles de la Moselle

Ils garderont de Daniel le souvenir d'un homme de conviction et engagé avec un infatigable enthousiasme au service de la profession agricole.

Ils présentent à toute sa famille leurs sincères condoléances.

Le Président,
Les Membres de la Chambre d'Agriculture de la Moselle,
La Direction et le Personnel

Ont le regret de vous faire part du décès de

Monsieur Daniel CHARPENTIER

Élu et ancien salarié de la Chambre d'Agriculture de la Moselle

Ses obsèques auront lieu ce jour, samedi 27 mai 2017, à 10 heures, en l'église de Laning.

Ils s'associent à la douleur de la famille et lui présentent leurs sincères condoléances

---

La Fédération Régionale des Syndicats d'Exploitants Agricoles du Grand Est,
Les membres de son Conseil d'Administration,

ont la profonde tristesse de vous faire part du décès accidentel de

Monsieur Daniel CHARPENTIER

Administrateur, secrétaire général de La Fédération Régionale des Syndicats d'Exploitants Agricoles du Grand Est

Ils garderont de Daniel CHARPENTIER le souvenir d'un homme dévoué à la défense professionnelle.

Ils présentent à toute sa famille leurs sincères condoléances.

La Fédération Régionale des Syndicats d'Exploitants Agricoles de Lorraine,
Les membres de son Conseil d'Administration,

ont la profonde tristesse de vous faire part du décès accidentel de

Monsieur Daniel CHARPENTIER

Administrateur, président de La Fédération Régionale des Syndicats d'Exploitants Agricoles de Lorraine

Ils garderont de Daniel CHARPENTIER le souvenir d'un homme attentif à la défense de ses pairs.

Ils présentent à toute sa famille leurs sincères condoléances.

Le Syndicat d'Exploitants Agricoles du canton de Grostenquin,
Les membres de son bureau,
L'ensemble des adhérents,

ont la profonde tristesse de vous faire part du décès accidentel de

Monsieur Daniel CHARPENTIER

Président du Syndicat d'Exploitants Agricoles du canton de Grostenquin

Ils garderont de leur ami Daniel le souvenir d'un homme serviable, grand professionnel et travailleur inlassable.

Ils présentent à toute sa famille leurs sincères condoléances.

Le Groupement Foncier Agricole Mutuel du Centre Mosellan
Le Comité de gérance, les membres,

ont la profonde tristesse de vous faire part du décès accidentel de

Monsieur Daniel CHARPENTIER

Président gérant du Groupement Foncier Agricole Mutuel du Centre Mosellan

Ils garderont de Daniel CHARPENTIER le souvenir d'un homme visionnaire, respectueux des valeurs de mutualisme.

Ils présentent à toute sa famille leurs sincères condoléances.

ROSBRUCK - CARLING - ROUEN - LUXEMBOURG ITALIE - GRANDE-CANARIE

Nous avons la profonde douleur de vous faire part du décès de

Monsieur Rodolphe CORTI

survenu à Saint-Avold, le mardi 23 mai 2017, à l'âge de 90 ans, muni des sacrements de l'Église.

Selon la volonté du défunt, les obsèques ont été célébrées en toute intimité et le corps a été crématisé.

L'inhumation de l'urne se fera au cimetière de Rosbruck, mardi 30 mai 2017, à 15 heures.

NI FLEURS, NI PLAQUES, NI COURONNES.

Prière de s'abstenir de condoléances.

De la part de:

Madame CORTI, née SERRA Maria, son épouse ;

et son fils Georges ;

SERRA Marcel et son ami Manuel ;

toute la famille et amis.

Nous tenons à remercier tout particulièrement toute l'équipe de gériatrie de l'hôpital LEMIRE, en particulier ses infirmières Joanna et Elodie.

Le présent avis tient lieu de faire-part et de remerciements.

LONGEVILLE-LÈS-SAINT-AVOLD - CRÉHANGE - VRY - ITALIE

À tous ceux qui l'ont connue, aimée et estimée, nous avons la tristesse de faire part du décès de

Madame Santa BROVEDANI

née BROVEDANI

survenu à Créhange, le 25 mai 2017, dans sa 95è année.

La cérémonie religieuse sera célébrée le lundi 29 mai 2017, à 14 h 30, en l'église de Longeville-lès-Saint-Avold.

Madame Santa BROVEDANI respose à la chambre funéraire de Faulquemont.

L'inhumation se fera au cimetière de Spilimbergo (Italie).

De la part de:

Monsieur Olivier BROVEDANI et son épouse Aline,
Madame Anne BROVEDANI et son compagnon Jeff,
Madame Julie BATORWSKA, née BROVEDANI, et son époux Cédric,
ses petits-enfants ;

Nina, Romain, Emma, Léane, Ludovine,
ses arrière-petits-enfants ;

ses belles-filles.

Nous remercions l'ensemble du personnel de la maison de retraite « Les Chênes » de Créhange pour sa gentillesse et son dévouement.

Nous rappelons à votre souvenir la mémoire de son époux

Francesco BROVEDANI

décédé le 12 octobre 1993,

et de ses deux fils

Vico

décédé le 3 décembre 2008.

Jean-Louis

décédé le 13 mai 2015.

Le présent avis tient lieu de faire-part et de remerciements.

FALCK - BRETTNACH

Il a plu à Dieu de rappeler à lui

Madame Marie ALEXANDRE

née HUMMEL

décédée à Forbach, le vendredi 26 mai 2017, à l'âge de 82 ans, munie des sacrements de l'Église.

Une cérémonie d'adieu aura lieu le lundi 29 mai 2017, à 12 heures, en la salle omniculte du crématorium de Saint-Avold.

Selon sa volonté, son corps sera incinéré.

Madame ALEXANDRE repose en la salle mortuaire de Falck.

PAS DE PLAQUES.

De la part de:

ses neveux et nièces.

Le présent avis tient lieu de faire-part et de remerciements.

FÉRANGE (COMMUNE D'ÉBERSVILLER) - ABONCOURT HOMBOURG-BUDANGE

Dieu a rappelé dans sa Paix

Monsieur Jean-Marc FATH

décédé à Férange, le 22 mai 2017, dans sa 62è année.

Un dernier recueillement sera célébré le lundi 29 mai 2017, à 8h30, au centre funéraire de Thionville, suivie de la crémation.

Ses cendres reposeront dans la tombe familiale au cimetière de Hombourg-Budange.

De la part de:

Toute sa famille. et ses amis.

Le présent avis tient lieu de faire-part et de remerciements.

HOMBOURG - BUDANGE

La Direction et le Personnel des Établissements MOLARO

ont le regret de vous faire part du décès

Monsieur Jean-Marc FATH

dit « La Pomme »

survenu le 22 mai 2017, dans sa 62è année.

YUTZ - SENTZICH - NANTES

À tous ceux qui l'ont connu, aimé et estimé, nous avons la tristesse de vous faire part du décès de

Monsieur Roland WOLFF

le 25 mai 2017, à l'âge de 80 ans.

La cérémonie religieuse sera célébrée le lundi 29 mai 2017, à 10 h 30, en l'église Saint-Nicolas de YUTZ.

Monsieur WOLFF repose au centre funéraire de Yutz.

Selon sa volonté, son corps sera incinéré.

Une urne sera mise à disposition au profit de la recherche contre le cancer.

De la part de:

Madame Marianne WOLFF, née HERMANN, son épouse ;

Madame Isabelle STECKMANN et son époux Dominique,
Monsieur Jacques WOLFF et son épouse Véronique,
ses enfants et leurs conjoints ;

Thomas, Laetitia et Guillaume, ses petits-enfants ;

ainsi que toute la famille.

La famille tient à remercier l'ensemble du personnel de l'unité de soins palliatifs de l'hôpital de Hayange.

Le présent avis tient lieu de faire-part et de remerciements.

COURCELLES-SUR-NIED

À tous ceux qui l'ont connu, aimé et estimé, nous faisons part avec tristesse du décès de

Monsieur Roger TILLEMENT

survenu à Courcelles-sur-Nied, le jeudi 25 mai 2017, à l'âge de 84 ans.

La cérémonie religieuse sera célébrée mardi 30 mai 2017, à 14 h, au crématorium de Metz, 1 impasse des Hauts Peupliers, suivie de la crémation.

Son corps repose à la chambre funéraire Roc'Eclerc, 85 boulevard de l'Europe à Metz-Bellecroix.

De la part de:

Madame Renée TILLEMENT, son épouse ;

Mireille et Jacques KIENER, Daniel et Corinne TILLEMENT, Thierry et Kyung Hee TILLEMENT, Corinne et Dominique FRIGI, Martial et Sylvie TILLEMENT, ses enfants et leurs conjoints ;

Céline, Aurore, Pierre, Eva, Steven, Léa, Julia, Matéo, Lisa, ses petits-enfants ;

Pierre-Nicolas, son arrière-petit-fils,

ainsi que de toute la famille.

Le présent avis tient lieu de faire-part et de remerciements.

NORROY-LE-SEC - PARGNY-SUR-SAULX SAINT-AVOLD - METZ

À tous ceux qui l'ont connue, aimée et estimée, nous faisons part du décès de

Madame Arlette RINALDI

née HUBERT

survenu à Hayange, le jeudi 25 mai 2017, à l'âge de 84 ans.

La cérémonie religieuse aura lieu le lundi 29 mai 2017, à 16 h 30, en l'église de Norroy-le-Sec, suivie de son inhumation au cimetière communal.

Madame Arlette RINALDI repose à la chambre funéraire Lescanne à Piennes.

De la part de:

Monsieur et Madame Serge RINALDI,
Monsieur Gilles RINALDI et Madame Marylène VAROQUI,
Monsieur Daniel RINALDI et Madame, née Sandrine CHATCZONEK,
ses enfants ;

ses petits-enfants ;

ses arrière-petits-enfants ;

ainsi que de toute la parenté.

Nous rappelons à votre souvenir la mémoire de son époux

Charles

décédé le 23 mai 1994.

Le présent avis tient lieu de faire-part et de remerciements.

PF Lescanne Daniel, 4 rue Ambroise Croizat, Piennes (03.82.46.90.38)

DUDELANGE - THIONVILLE - PARIS

Monsieur Jean Louis GUARNIERO

survenu à Esch-sur-Alzette, le 24 mai 2017, à l'âge de 55 ans.

La cérémonie religieuse sera célébrée le lundi 29 mai 2017, à 14 h 30, en l'église Saint-Agathe de Florange.

L'inhumation se fera à l'ancien cimetière de Florange.

Monsieur GUARNIERO repose au funérarium de Florange.

De la part de:

Anne Marie SCHOULLER, sa compagne ;

Théo et Louis, ses enfants ;

Janine GUARNIERO, née COLOMBO, sa maman ;

Gisèle et Daniel MARASCHEK, sa sœur ainsi que leurs enfants et petits-enfants,

ainsi que toute la famille, sa belle-famille et ses amis.

La famille remercie le personnel soignant du service de réanimation du centre hospitalier Emile Mayrisch d'Esch-sur-Alzette.

Nous rappelons à votre mémoire son papa

Eugène GUARNIERO

décédé le 21 juillet 1981.

Le présent avis tient lieu de faire-part et de remerciements.

Se souvenir...

- Remerciement
- Messe
- Anniversaire

Service Carnet

Le Républicain Lorrain FRANCE JOURNAL

Tél. : 03 87 34 16 50

Fax: 03 87 34 18 55

CHALAINES

Monsieur et Madame BOURGEOIS Angèle,
Monsieur et Madame LINCK Agnès,
ses filles et leurs conjoints ;

Maëlle et Léa, ses petites-filles ;

et toute la parenté

ont la tristesse de vous faire part du décès de

Monsieur Roger LINCK

survenu le 24 mai 2017, à l'âge de 89 ans.

Sa crémation aura lieu le lundi 29 mai 2017, à 15 h 30, au crématorium de Nancy, dans la plus stricte intimité familiale.

Monsieur LINCK repose au funérarium du Val-de-Meuse, 44 bis avenue de Maginot 55140 Vaucouleurs.

Ses cendres reposeront au cimetière de Chalaines auprès de son épouse

Liliane

décédée en 2001.

Le présent avis fait office de faire-part et de remerciements.

Les Membres du Conseil d'Administration
Les Membres du Conseil de Surveillance
Le Directeur
Les Collaborateurs
de la Caisse de Crédit Mutuel de Forbach et Environs

ont le regret de vous faire part du décès de

Monsieur Alain BECKER

Administrateur de la Caisse

Ils garderont de lui le souvenir d'un administrateur disponible et dévoué.

Ils s'associent à la douleur de la famille et lui présentent leurs sincères condoléances.

SCHŒNECK

Messieurs les Curés,
Le Conseil de Fabrique et la Chorale Paroissiale

ont le regret de vous faire part du décès de

Monsieur Alain BECKER

Maire

Émus par cette disparition prématurée, ils partagent le deuil de la famille

---

SCHŒNECK

L'Animation Culturelle
La Chorale ARPEGE

ont le regret de vous faire part du décès de

Alain BECKER

Nous garderons de lui le souvenir d'un homme engagé et généreux.

TALANGE - YUTZ - JOUY-AUX-ARCHES - HAGONDANGE CORNY-SUR-MOSELLE - MOYEUVRE-GRANDE

Nous avons la profonde douleur de vous faire part du décès de

Monsieur Salvatore TERRANA

survenu à Talange, le 24 mai 2017, à l'âge de 87 ans.

La cérémonie religieuse aura lieu ce jour, samedi 26 mai 2017, à 10 heures, en l'église de Talange.

L'inhumation se fera au cimetière de Talange.

Prière de s'abstenir de condoléances.

De la part de:

Antoinette, sa compagne ;

Dominique et Alain,
François et Christiane,
Alfonsa et Jean,
Joseph,
ses enfants ;

ses petits-enfants ;

ainsi que de toute la famille.

Le présent avis tient lieu de faire-part et de remerciements.

CRÉHANGE - MORHANGE

À tous ceux qui l'ont connu, aimé et estimé, nous avons la profonde tristesse de vous faire part du décès de

Monsieur Charles MOSA

survenu à Ars-Laquenexy le 24 mai 2017, dans sa 68è année.

La célébration des obsèques aura lieu lundi 29 mai 2017, à 15 h, en l'église Saint-Joseph de Créhange.

Le défunt repose à la chambre funéraire de Créhange.

Selon sa volonté, son corps sera incinéré.

Prière de s'abstenir de condoléances.

De la part de:

Patricia, Fabrice, Sandra, ses enfants ;

ses petits-enfants ;

sa maman ;

ses frères, sa sœur, et ses belles-sœurs ;

ainsi que de toute la famille.

Le présent avis tient lieu de faire-part et de remerciements.

OTTANGE

À tous ceux qui l'ont connu et estimé, nous avons la grande tristesse de vous faire part du décès de

Monsieur Julien BALDINOTTI

survenu à la Ferté-Sous-Jouarre, à l'âge de 95 ans.

De la part de:

Monsieur et Madame Jean KLEIN
et Claudette, née BALDINOTTI,
son gendre et sa fille ;

David, son petit-fils et Nathalie son épouse ;
Rachel, sa petite-fille et Antonio son compagnon ;

Emilie, Alexandre, Nicolas et Jérôme, ses arrière-petits-enfants.

LONGWY - MONT-SAINT-MARTIN - LEXY - MEXY

À tous ceux qui l'ont connue, aimée, estimée, nous avons la tristesse de vous faire part du décès de

Madame Sabine DEMOULINGER

née CHIEPPA

La cérémonie religieuse sera célébrée lundi 29 mai 2017, à 14h30, en l'église Dagobert de Longwy-Haut, suivie de la crémation.

Madame Sabine DEMOULINGER repose à la chambre funéraire « La Colombe » de Longwy-Haut.

De la part de:

Marcel DEMOULINGER, son époux ;

Jean-Louis DEMOULINGER et son épouse Marie-Rose,
Marie-Flore BASTIEN, née DEMOULINGER
et son époux Dominique,
ses enfants ,

ses petits-enfants et leurs conjoints ;

ainsi que toute la famille.

Le présent avis tient lieu de faire-part et de remerciements.

VOYER

L'Amicale Départementale des Officiers Honoraires des Sapeurs-Pompiers de la Moselle

a le regret de vous faire part du décès de

Monsieur André HAFFEMAYER

Capitaine Honoraire des Sapeurs- Pompiers

Ses camarades de l'Amicale garderont de lui, un souvenir fidèle et reconnaissant et présentent leurs sincères condoléances à sa famille.

La Direction et le Personnel des sociétés du groupe COLLE

ont la douleur et la tristesse de vous annoncer le décès de

Monsieur Clio COLLE

Aîné des dirigeants

Il était très apprécié de tous. Nous en garderons le souvenir d'une personne qui s'est totalement investi tout au long de sa vie pour l'entreprise, obstiné, remarquable qui avait un courage et une force de vie admirable.

Vos avis de décès

pour parution le lendemain

DÉLAI DE REMISE DES TEXTES

Pour les **parutions du mardi au dimanche**, toutes les informations devront parvenir **au journal au plus tard à 17h la veille de parution.**

Le Républicain Lorrain

Tél. 03 87 34 16 50 - Fax 03 87 34 18 55

SERVICE ANNIVERSAIRE

LOSTROFF

« Trois ans déjà,
sans un au revoir.
Ton brusque départ nous a meurtris
et nos yeux ternis par les larmes
ne peuvent estomper
l'image de ton visage. »

« Dans nos conversations tu existes,
dans nos pensées tu continus à vivre,
dans nos cœur tu resteras à jamais.
Une part de nous est partie avec toi.
Dans nos cœurs
à jamais tu demeures. »

Il y a trois ans, le 27 mai 2014, nous quittait

Monsieur Damien BEYEL

Nous invitons tous ceux qui l'ont connu, aimé et estimé, à lui accorder une prière et une pensée affectueuse.

Une messe anniversaire sera célébrée à son intention ce jour, samedi 27 mai 2017, à 18 h 30, en l'église Saint-Nicolas de Lostroff.

De la part de:

Fabienne, son épouse ;

Gael, Cindy et Elodie, son fils et sa compagne, sa fille ;

Lola et Louis, ses petits-enfants adorés,

ainsi que toute la famille.

SOUVENIRS

« Épouse et mère dévouée. »

À ma mère

Pierrette MATHIEU

née FELTZ

décédée à Scy-Chazelles, le 21 novembre 2015.

Une messe souvenir sera célébrée en l'église Saint-Maximin de Metz, le dimanche 28 mai 2017, à 9 heures.

De la part de:

sa fille Alexandra MATHIEU.

AVIS REMERCIEMENT

PORCELETTE

Pour un mot reçu, une main tendue, un geste d'amitié, un réconfort, un soutien, à toutes les personnes pour leur présence et leur pensée, pour toutes ces attentions lors du décès de

Monsieur Emile SCHNEIDER

nous vous disons sincèrement « Merci ».

De la part de:

sa famille.

Consultez les avis de décès sur **www.libramemoria.com**
et **déposez gratuitement** vos condoléances

LIBRA MEMORIA

Avis de décès
Livre de condoléances - Remerciements
Actualités - Annuaire des professionnels
Informations pratiques

www.libramemoria.com
1er site du Grand Est d'avis de décès

IDÉE CADEAU

Collection

LES ANNÉES MÉMOIRE

seulement **30€** L'OUVRAGE

51 VOLUMES DISPONIBLES de 1919 à 1969

RETROUVEZ LES MOMENTS FORTS DE VOTRE ANNÉE DE NAISSANCE

CHAQUE VOLUME :

176 PAGES, + DE 300 PHOTOS,
articles inédits et témoignages rares

FORMAT 23,5 cm X 30,5 cm

COLLECTION VENDUE EXCLUSIVEMENT PAR CORRESPONDANCE

EN CADEAU
pour l'achat de 2 exemplaires ou plus
une MONTRE FEMME
Vuillemin et Regnier
à fermoir réglable. Coloris : or et argent.
Trotteuse secondes. Pile incluse. Garantie 24 mois contre tous défauts matériels (hors verre).

BON DE COMMANDE

à retourner accompagné de votre règlement à :
LE REPUBLICAIN LORRAIN ■ La Boutique
Rue Théophraste-Renaudot
54185 HEILLECOURT cedex

Indiquez la ou les années désirées

19 . . ..*ex* **19 . .** .....*ex* **19 . .** .....*ex*

et le nombre d'exemplaires commandés.

Nom _____ Prénom _____ Né(e) le _____
Adresse _____
Code postal _____ Ville _____
E-mail _____
Téléphone _____ Portable _____

LA BOUTIQUE
Le Républicain Lorrain

NOMBRE DE VOLUMES COMMANDÉS :
_____ exemplaires x 30 € = _____ €
+4€ de frais de port par ouvrage _____ €
TOTAL DE MA COMMANDE _____ €

Je joins mon règlement par chèque bancaire à l'ordre du REPUBLICAIN LORRAIN

Ou commandez directement sur notre boutique en ligne
www.republicain-lorrain.fr - Onglet boutique

819805100