SARREBOURG

MANIFESTATION À LA FRONTIÈRE LUXEMBOURGEOISE

Les buralistes du Grand Est sont fumasses

> En page 5

Le Républicain Lorrain

LUNDI MATIN

Fondateur Victor DEMANGE

98e année N°1906

www.republicain-lorrain.fr

Lundi 10 Avril 2017

LA PLUS FORTE DIFFUSION DE LORRAINE

1,00 €

INDUSTRIELS ET CITOYENS SORTENT DU BOIS

Le Frexit inquiète nos voisins allemands

Le mouvement Pulse of Europe, inquiet de la montée du populisme, a manifesté hier à Sarrebruck.
Photo RL

Les discours antieuropéens de certains candidats à la présidentielle française préoccupent les chefs d'entreprise qui travaillent d'un côté et de l'autre de la frontière allemande avec la Lorraine. Plusieurs ont décidé de sortir du bois à travers une tribune.

> En page 7 notre dossier

HANDBALL

Les Messines marquent les esprits

Les Messines ont battu Györ (32-31) en match aller des quarts de finale de Ligue des Champions.
Photo Anthony PICORÉ

> En page 36

TRANSPORTS

Lorraine Airport : un dimanche ubuesque

> En page 7

PRÉSIDENTIELLE

Comment les candidats s'affichent

> En page 2 notre dossier

TERRORISME

Egypte : deux attentats contre des églises coptes

Photo MAXPPP

> En page 4

IMPRIM'VERT

R 20730 - 0410 1,00 €

3 782073 001005 04100

MAZDA CX-5 DYNAMIQUE PLUS

5750€ OFFERTS EN + Pour votre reprise aux conditions Argus

SPÉCIAL EDITION
- PACK + - TAPIS COMPLET
- PACK PROTECTOR EXT.
- RÉTROS AUTO RABATTABLES

À partir de 360€ /mois après un 1er loyer majoré (1)
ENTRETIEN (2), ASSISTANCE ET GARANTIE (3) INCLUS
Location Longue Durée sur 48 mois et 50 000 km

OUVERT DU LUNDI AU SAMEDI : 8H30-12H / 14H-19H. LE SAMEDI JUSQU'À 18H.

AZUR MOTORS METZ & THIONVILLE

149, ROUTE DE THIONVILLE 03 87 32 83 57

7, BOULEVARD DU VAL MARIE - ZAC VAL MARIE 2 03 82 85 10 10

** Offre de reprise condition Argus + 5750€ pour CX-5 Spéciale Edition. (1) Exemple de location Longue durée de 360€ par mois sur 48 mois et 50000 km, dont un 1er loyer majoré de 2800€ TTC et 50000 km pour un Mazda CX-5 Dynamique Plus 2.0L SKYACTIV-G 165 ch (avec peinture métal. Soul Red/sans carte grise) au prix dient de 32650€ TTC. comprenant l'entretien(2), l'assistance et la garantie(3). Restitution du véhicule en fin de contrat avec paiement des frais de remise en état standard et des kilométrages supplémentaires. (2) Entretien selon préconisations constructeur, hors pneumatiques, voir conditions et exclusions sur www.mazda.fr. (3) Garantie constructeur de 3 ans limitée à 100 000 km + 1 an d'extension d'assistance et de garantie. Gamme Mazda CX-5 : consommations mixtes (L/100 km) de 6 - Émissions de CO_2 (g/km) de 139.

803655000

éditorial

Dernier tour

Ils ne sont pas encore à l'entrée de la dernière droite. Juste au passage de la cloche qui annonce l'ultime tour de piste. Celui où il s'agit de se placer avant l'emballage final, celui des débordements hasardeux et parfois des culbutes. Deux semaines, c'est court à l'échelle d'une vie, mais c'est très long en fin de campagne. Surtout lorsque le quatuor de tête progresse roue dans roue. L'affaire est loin d'être pliée. D'autant que les spectateurs semblent rêver d'une nouvelle surprise. D'où leur indécision en tant qu'électeurs. Comme si les uns attendaient le dernier moment pour voler au secours du vainqueur, tandis que d'autres auraient pour seule envie de faire chuter les favoris.

Ainsi les Français se sont-ils transformés en acteurs de la compétition. On comprend dès lors la perplexité des sondeurs et des commentateurs échaudés par le verdict des primaires de la droite et de la gauche. Un conseil donc : surveiller les outsiders. Et refuser, comme Emmanuel Macron, l'étiquette de favori. La situation se résume désormais à trois interrogations. L'ancien ministre de l'Economie et Marine Le Pen vont-ils continuer à perdre du terrain ? La fulgurante remontée de Jean-Luc Mélenchon, vedette d'un rassemblement monstre hier à Marseille, sera-t-elle irrésistible ? Fort du soutien réitéré de Sarkozy et Juppé, le candidat Fillon va-t-il finalement arracher ces votes « retenus » d'une partie de son électorat naturel pour retrouver la place qui lui était promise ?

Le cœur ou la raison pourrait bien balayer l'insipide vote utile désormais masqué par le resserrement des écarts. Impossible enfin de dire sur quel critère les quatre candidats de tête vont être départagés. Les voies de l'électeur sont impénétrables. Autant de raisons de se garder de tout pronostic.

Pierre FRÉHEL

SOCIAL *à partir d'aujourd'hui*

Guyane : un blocage « total » annoncé

Interdiction de franchir les barrages même à pied ou en moto a annoncé le collectif « Pou La Gwiyann dékolé ». Photo AFP

Le collectif « Pou La Gwiyann dékolé », qui pilote le mouvement social agitant la Guyane depuis plus de deux semaines, a annoncé le blocage « total » du département à partir d'aujourd'hui, après qu'un policier a été blessé vendredi dans une manifestation. Les barrages érigés dans les villes guyanaises seront ainsi ouverts dimanche de 7 heures (midi à Paris) à minuit, puis il y aura « fermeture totale jusqu'à nouvel ordre », avec « interdiction », même pour les personnes voulant passer « à pied », « à moto » ou « à vélo », de les franchir, a annoncé l'un de ses cadres sur la radio Péyi.

Pétition en ligne

Le contrôle des barrages s'était fait jusqu'alors avec une certaine souplesse. Son durcissement a suscité de nombreuses réactions sur les réseaux sociaux, où un fossé semble apparaître à propos du maintien du blocage.

« Il n'est pas tolérable de se voir refuser le droit de circuler librement sur le territoire. [...] Une partie de la Guyane a peur de s'exprimer », affirment les signataires d'une pétition en ligne qui a recueilli un millier de paraphes. Environ 700 internautes font désormais partie d'un groupe Facebook intitulé « Stop aux barrages en Guyane ».

La Guyane connaît depuis plus de deux semaines un mouvement social marqué par des revendications sécuritaires, sanitaires et éducatives. Une « grève générale illimitée » a été décrétée le 25 mars, paralysant l'activité économique. Le blocage du port de Cayenne provoque des pénuries, notamment celle de produits frais.

Le Conseil des ministres a validé mercredi une aide d'urgence de plus d'un milliard d'euros à destination de ce département d'outre-mer sinistré. Mais le collectif « Pou La Gwiyann dékolé » réclame 2,1 milliards d'euros supplémentaires.

EN BREF

ENVIRONNEMENT

Pollution des océans : nouvelle expédition

C'est le plus grand catamaran du monde. Photo AFP

L'Odyssée Race for Water a largué les amarres hier à Lorient et a mis le cap sur les Bermudes. Durant cinq ans, sur toutes les mers du globe, l'équipe de scientifiques européens étudiera les effets dévastateurs des déchets plastiques sur la faune océanique à bord du plus grand catamaran du monde. Ce laboratoire flottant de 35 mètres de longueur est l'ancien Planet Solar qui avait accompli un tour du monde en 2011 et 2012 à la seule force de l'énergie solaire. Là aussi le Race for Water, condensé de technologie, sera alimenté à 100 % par les énergies renouvelables grâce entre autres à ses 500 m² de panneaux solaires. Cette expédition aura aussi pour mission d'éveiller les consciences sur la pollution des eaux.

ÉCONOMIE

Fincantieri veut que STX France redevienne les Chantiers de l'Atlantique

Le PDG du groupe italien Fincantieri, qui a obtenu jeudi le feu vert du gouvernement français à la reprise au groupe sud-coréen STX des chantiers navals de Saint-Nazaire en Loire-Atlantique, aimerait leur redonner leur ancien nom, « les Chantiers de l'Atlantique ». « Cela dépendra d'Alstom, encore propriétaire du nom, mais nous allons lui en faire la demande », a déclaré Giuseppe Bono. Ce nouveau nom correspondrait son ambition de faire des chantiers STX France de Saint-Nazaire un « Airbus des mers présent sur tous les segments de navires et le premier groupe mondial de la construction navale civile et militaire ».

PRÉSIDENTIELLE *lancement de la campagne officielle*

Onze affiches : onze histoires

Les onze candidats à la présidentielle ont dévoilé leurs affiches de campagne. Loin d'être anodines, elles portent le dernier message que les électeurs verront avant d'entrer dans le bureau de vote.

A chacun son style, chacun son message : dans les prochaines heures, les affiches des candidats vont être collées sur les panneaux devant les bureaux de vote : le premier tour a lieu dans treize jours.

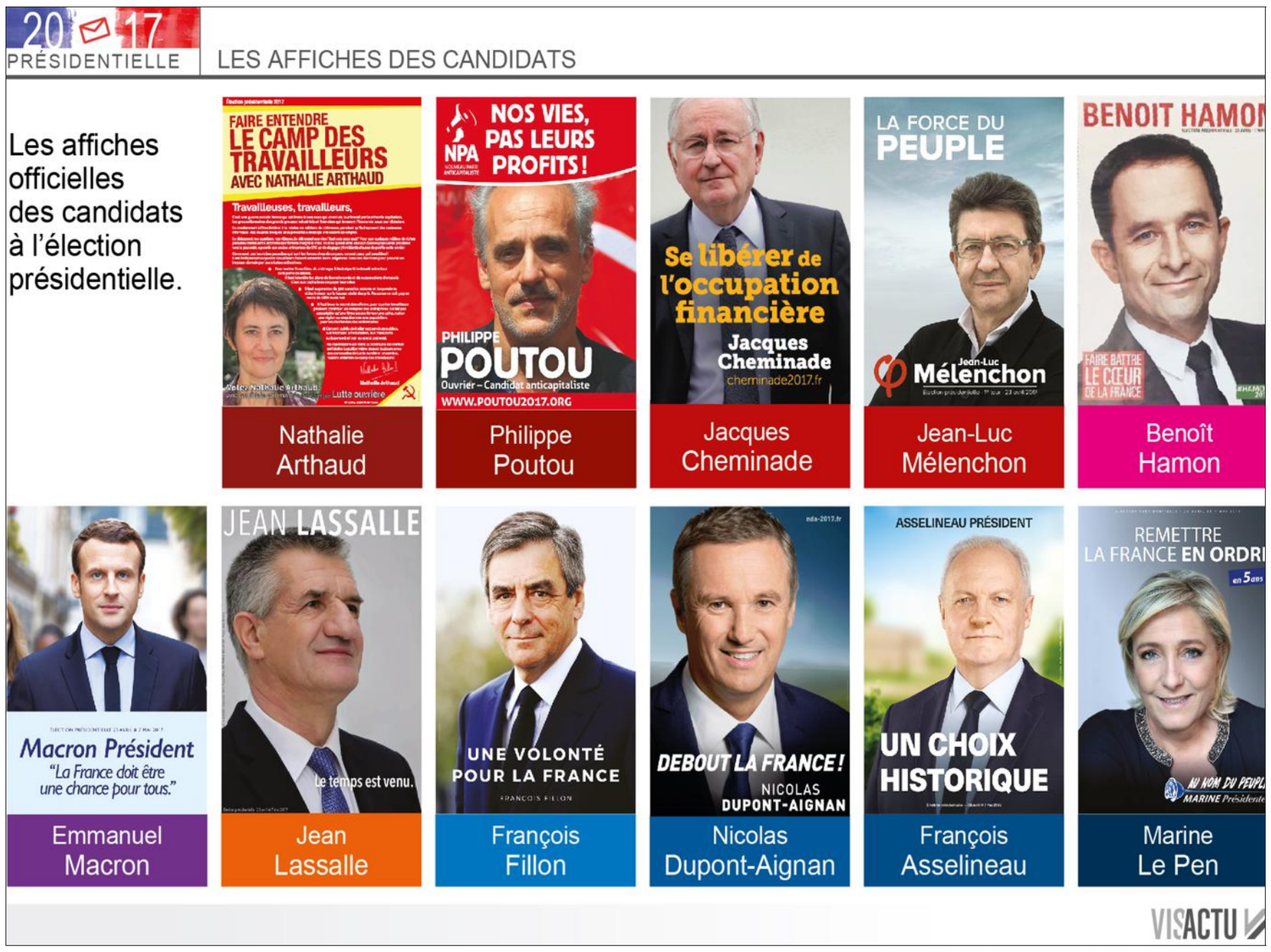

Les affiches des onze candidats à la présidentielle.

Nathalie Arthaud : faire entendre le camp des travailleurs

Le slogan est l'élément le plus mis en valeur : il est en haut de l'affiche, qui bien sûr reprend le code couleur rouge de l'extrême gauche. La candidate de Lutte Ouvrière sourit légèrement sur cette affiche qui pourrait être facilement confondue avec un tract militant : le programme y est inscrit. Parfait pour s'occuper s'il y a des files d'attente devant les bureaux de vote !

Philippe Poutou : nos vies, pas leurs profits

Pour sa deuxième campagne présidentielle, Philippe Poutou a une notoriété plus grande que son parti (NPA). Son visage apparaît donc en gros plan, au centre de l'affiche, comme l'élément déterminant du choix : le produit, c'est lui ! Il est présenté comme aveuglé par la lumière et son visage est en partie dans l'ombre ; on distingue mal son regard. Symboliquement, cela nuit au message.

Jacques Cheminade : se libérer de l'occupation financière

Le candidat qui se présente pour la troisième fois à l'Élysée est en mouvement. Il avance vers sa mission qui est résumée en plus gros sur l'affiche au-dessus le nom du candidat (Se libérer de l'occupation financière). Le nom du candidat est la signature de cette promesse. C'est l'une des rares affiches qui suggère le mouvement : c'est ce qui fait sa singularité.

Jean-Luc Mélenchon : la force du peuple

Ne cherchez pas le nom d'un parti ou son logo : il n'y en a pas. Le candidat de La France insoumise se résume à la lettre grecque « Phi » qui symbolise la philosophie et qui est inscrite en rouge. Sur fond de ciel bleu, Mélenchon offre un regard qu'il veut apaisé et rassurant, bien loin du « Prenez le pouvoir » de 2012.

Benoît Hamon : faire battre le cœur de la France

Le slogan en rouge, comme le nom du candidat avec un rappel de vert pour le site internet : sur l'affiche, on rappelle de façon subliminale que le candidat de la primaire de gauche a été rallié par EE-LV, mais les logos et les noms des partis n'apparaissent pas. Benoît Hamon est l'un des plus souriants des candidats, ce qui valide sa démarche de proximité.

Emmanuel Macron : « La France doit être une chance pour tous »

Sans aucune originalité, l'affiche du candidat d'« En Marche ! » parvient tout de même à sortir du lot grâce à la forme : le candidat apparaît de face et centré au millimètre près au milieu de l'affiche. Cravate, regard, épaules : le candidat du "ni droite ni gauche" est parfaitement équilibré : il est aussi le seul à poser au milieu de gens qui semblent être en mouvement.

Jean Lassalle : le temps est venu

Sur un fond totalement neutre et austère, la pose est presque la même que celle de Nicolas Sarkozy en 2012. Jean Lassalle est le seul candidat qui ne regarde pas les électeurs dans les yeux. Pas de nom de parti, un slogan à peine lisible en bas de l'affiche. L'essentiel est dit : tout est centré autour de la personnalité atypique du candidat.

François Fillon : une volonté pour la France

Le premier slogan de Fillon « le courage de la vérité » était difficile à assumer alors qu'il est mis en examen. Son nom est donc écrit beaucoup plus petit que le slogan. Le message est clair : le projet est plus fort que le candidat, embarrassé par les affaires. Sur fond de nature floutée et suggérée, la photo est classique mais très présidentielle : elle répond aux codes du genre et veut rassurer, montrer que le candidat est déjà dans la fonction, qu'il en a la stature.

Nicolas Dupont-Aignan : debout la France !

C'est le seul candidat qui sourit franchement. Dupont-Aignan affiche un air content de lui qui peut nuire au sérieux qu'il veut, au contraire, incarner. Une précédente affiche le montrait même devant une foule de drapeaux tricolores qui répondait au slogan qui est aussi le nom du parti du candidat ! On ne savait pas trop si l'on était dans une élection ou dans un match de foot.

François Asselineau : un choix historique

François Asselineau s'est fait connaître avec une campagne d'affichage très intensive ces derniers mois et agressive sur le thème du Frexit. Son affiche de candidat est plus sage et son nom est en retrait face à l'enjeu (« un choix historique »). Comme François Fillon, il choisit un fond bucolique, légèrement flouté, et pas un fond neutre et impersonnel.

Marine Le Pen : remettre la France en ordre

Sur l'affiche de Marine Le Pen, ne figure pas le nom Le Pen, trop connoté, mais une marque (« Marine présidente ») avec le logo de la rose bleue qu'elle porte systématiquement à sa boutonnière depuis des mois. La flamme frontiste et tout ce qui est tricolore ont été bannis. La candidate affiche un sourire qui veut rassurer : la dédiabolisation de l'extrême droite passe aussi par l'affichage.

Nathalie MAURET

Les gardes du corps au plus près des candidats

Dans les meetings, on le voit sans le voir « à quelques centimètres du candidat, pour pouvoir parer une attaque directe ». À 45 ans, Benoît Schnekenburger vit sa deuxième campagne présidentielle en tant que garde du corps de Jean-Luc Mélenchon, le candidat de La France insoumise. Professeur de philosophie* dans le civil, il est aussi à la tête du service d'ordre du candidat : la protection rapprochée et les équipes de sécurité déployées lors des manifestations publiques.

Benoît Schnekenburger, garde du corps de Jean-Luc Mélenchon. Photo DR

Sous sécurité renforcée

À quelques jours du premier tour, l'homme a la « tête dans le guidon » : « Nous avons l'habitude de faire un certain nombre de meetings en plein air. Dans le contexte de plan vigipirate actuel, ça implique davantage de sécurisation aux abords, et de travail en amont avec la préfecture, notamment pour bloquer les tentatives d'attaques par un véhicule-bélier... ». La marche pour la VIe République, organisée le 18 mars à Paris par La France insoumise, a obligé l'organisation « à établir plusieurs réunions à l'avance avec la préfecture ». « Des centaines de barrières ont dû être posées, il a fallu passer la nuit sur place la veille pour tout finir. » Un travail de titan mais dont il est satisfait : « Ça a été une réussite, du point de vue de la sécurité parce que la foule a été canalisée sans difficulté, et du point de vue du message politique passé. »

Protéger l'image politique

Les policiers du Service de la protection (SDLP), affectés à tous les candidats en campagne, ne gèrent que leur protection corporelle stricto sensu. Alors que le service d'ordre, composé de militants, a « un rôle de protection de l'image du candidat ». Il repère les groupes les plus sensibles politiquement, garde un œil sur les réseaux sociaux. « Cela permet aussi de détecter les violences sur un meeting. » Benoît Schnekenburger est karatéka : « Les arts martiaux donnent des habitudes de vigilance, une série de techniques pour repousser quelqu'un. Et bien sûr, une certaine assurance physique : rester debout et alerte pendant des heures, mine de rien, c'est éprouvant. »

Malgré la pression, il considère avec optimisme la campagne de Jean-Luc Mélenchon. « On est sur un rythme plutôt positif. On ne regarde pas les indicateurs dans les sondages, on se fie au nombre de personnes qui viennent aux meetings, en croissance permanente depuis quelques semaines. On reçoit aussi plus de bienveillance. » Pas question pour autant de se démobiliser après la campagne : « S'engager, c'est décider de son avenir plutôt que le subir », conclut Benoît Schnekenburger. Philosophe.

Léa BUCCI

(*) Benoît Schnekenburger vient de publier « Les phrases choc de la philosophie » (Editions Ellipses).

Procuration, mode d'emploi

Si vous ne pouvez pas voter le 23 avril, pensez à établir une procuration. Vous pouvez le faire jusqu'à la veille du scrutin. Mieux vaut vous y prendre à l'avance pour éviter les files d'attentes des derniers jours avant le scrutin, et être certain que la procuration sera acheminée en temps et en heure à la mairie où vous votez. Pour établir votre procuration, vous devez vous rendre avec une pièce d'identité au tribunal d'instance, au commissariat de police ou à la brigade de gendarmerie. La personne qui votera pour vous doit être inscrite dans la même commune que vous. Elle ne peut disposer de plus de deux procurations, dont une seule établie en France. Elle ne reçoit plus de volet de procuration. C'est à vous de la prévenir de la procuration. Le jour du scrutin, elle doit se présenter avec sa propre pièce d'identité, à votre bureau de vote.

C'est parti pour la campagne officielle !

La campagne officielle est lancée. À partir d'aujourd'hui, les candidats à l'élection présidentielle entrent dans la dernière ligne droite. Les règles de temps de parole changent.

Finie la période de « l'équité » entre petits et grands candidats. Jusqu'au vendredi 21 avril à minuit, ils doivent tous bénéficier d'un temps d'expression strictement égal à la télévision et à la radio. Ensuite, la veille et le jour du scrutin (le samedi 22 avril et le dimanche 23 jusqu'à 20 heures), aucun candidat n'aura le droit de s'exprimer à la télévision et à la radio, aucun sondage ne pourra être divulgué, et aucune activité électorale (meeting, déplacement, etc.) ne sera autorisée. C'est ce qu'on appelle la « période de réserve » pour ne pas influencer le vote des électeurs.

Pas de drapeau dans les clips de campagne. Photo Julio PELAEZ

Le début de la campagne officielle marque aussi la diffusion des clips de présentation des candidats par eux-mêmes. Le CSA a rappelé, mi-mars, les règles en vigueur, comme l'interdiction de drapeaux - Français ou Européen - pendant ces séquences. Les candidats ne doivent pas « faire apparaître tout emblème national ou européen », ni « utiliser l'hymne national, l'hymne européen », ni « recourir à tout moyen d'expression » pour « tourner en dérision d'autres candidats ou leurs représentants » ou « apparaître dans l'enceinte de bâtiments officiels de l'État, des collectivités territoriales ou dans l'enceinte de bâtiments de toute autre institution publique ou de l'Union européenne, identifiables comme tels. »

Elodie BÉCU

PRÉSIDENTIELLE

Fillon refait le Trocadéro un mois après

« Je ne vous demande pas de m'aimer. Je vous demande de me soutenir » : à deux semaines du premier tour, François Fillon a tenté hier de reconquérir la droite déçue.

Il reste quinze jours. Deux petites semaines avant le premier tour de la présidentielle. Devant environ 20 000 personnes, tous les soutiens de François Fillon l'ont rappelé. Quinze petits jours pour mobiliser l'électorat de droite boudeur, qui lui manque. Quinze jours pour élargir le socle qui lui est resté fidèle, malgré les affaires à répétition, malgré les dénonciations de cabinet noir, malgré la déception, malgré tout.

Deux petites semaines pour convaincre et retrouver la dynamique à un moment où celle-ci est du côté de Jean-Luc Mélenchon qui dépasse le candidat de la droite et du centre dans un sondage rendu public hier soir.

Il reste peu de temps, mais François Fillon veut « passer de l'impossible au possible ». Pour cela, il attaque frontalement de deux ses principaux adversaires : Emmanuel Macron et – c'est nouveau – Jean Luc Mélenchon.

François Fillon hier en meeting à Paris : toute la droite n'est pas rassemblée derrière son candidat. Photo AFP

Macron, copieusement sifflé

Ce dernier a eu droit à une punchline qui a fait le délice de ses partisans : « Mélenchon qui se rêve en capitaine du cuirassé Pontemkine mais qui négociera la ferraille du Titanic. »

Mais celui dont les oreilles ont le plus sifflé est Emmanuel Macron. C'est le principal adversaire de François Fillon, celui qui a récupéré une partie de l'électorat de droite, déçu par son candidat naturel. Tous les soutiens de François Fillon l'ont attaqué avec minutie, rivalisant de formules vachardes.

Henri de Castries, ancien PDG d'Axa, ami intime de François Fillon, a pour la première fois pris la parole pour railler l'ancien ministre de l'économie : « Quitter le Titanic dans une chaloupe n'est pas un brevet de courage et ne mérite pas un destin. »

François Fillon lui-même y est allé de sa petite phrase : « Emmanuel Macron se présente comme le candidat de l'alternance profonde. Voilà bien une pensée de sous-marin. »

« Je ne vous demande pas de m'aimer »

Sur le fond, François Fillon a décliné son projet et tenté de convaincre ceux qui pour l'instant sont plutôt pro-Macron, notamment les jeunes : « Aux jeunes je dis Aidez-moi à percuter toutes ces vieilles cloisons bureaucratiques qui cadenassent le marché de l'emploi. »

Sera-ce suffisant ? François Fillon avance que son projet était plus important que sa personne. « Je ne vous demande pas de m'aimer. Je vous demande de me soutenir, parce qu'il y va de l'intérêt de la France. » Mais il a beau se rassurer en disant qu'il a le soutien d'Alain Juppé et de Nicolas Sarkozy, ils n'étaient pas là. Ni Bruno Le Maire, ni la majorité des juppéistes, ni la plupart des sarkozystes.

« Ce n'est pas la fin d'une campagne mais le début d'une grande aventure », a-t-il lancé. Les 20 000 personnes réunies Porte de Versailles, dont la plupart étaient au Trocadéro, en sont convaincues. Il faudra sans doute bien deux semaines, et plus que la photo de Copé et Fillon côte à côte, pour y parvenir.

Nathalie MAURET

meetings à paris et à marseille hier

Mélenchon se pose en candidat de la paix

Jean-Luc Mélenchon a bouché le Vieux-Port de Marseille : ses supporters ont envahi par dizaines de milliers la Canebière, la rue de la République et les quais où le candidat de La France insoumise a prononcé hier à l'heure de la sieste une véritable ode à la paix.

Mélenchon a fait du Mélenchon avec ce qu'il faut de lyrisme et de formules couperets sur la « caste dorée », les « parasites inutiles » qui dirigent le monde et les « riches en France qui vivent au-dessus de nos moyens ». Des saillies à chaque fois saluées par de sonores « dégagez ! » de la foule.

Jean-Luc Mélenchon était attendu au virage dans la cité phocéenne. En 2012, les pieds dans le sable de la plage du Prado et la main tendue vers le large, il avait alors vanté la France « bigarrée ». Son discours avait semé le trouble jusque dans son électorat au point que sa cote de popularité s'était brusquement heurtée à un plafond de verre.

Il est revenu hier sur ses envolées d'il y a cinq ans en se réjouissant à nouveau que « la France soit métissée ». Mais il s'est moins attardé sur cette question en lui préférant le thème de la paix et en invitant son auditoire à observer un moment de silence en mémoire de tous ceux qui ont trouvé la mort en mer en tentant de « fuir la misère ».

À Marseille, hier après-midi, Jean-Luc Mélenchon a rappelé : « La paix est centrale dans le programme que je présente. » Photo AFP

Pour une conférence internationale sur la sécurité

L'actualité de ces derniers jours avec l'intervention américaine en Syrie lui a offert une occasion rêvée de dérouler sa vision du monde. Jean-Luc Mélenchon s'est posé en unique candidat de la paix. Son credo tient en deux adjectifs : parler et négocier. Partisan de l'éradication effective et complète des armes chimiques et bactériologiques, Jean-Luc Mélenchon a fait le tour de la planète des conflits actuels ou à venir. « Il faut commencer par le petit bassin », comprendre la Méditerranée, a lancé le candidat pour forger cette paix en faisant confiance aux peuples qui sont les seuls à « pouvoir disposer d'eux-mêmes », donc de leurs frontières quitte à les modifier. Décochant au passage une ou deux flèches à l'endroit de François Hollande, il a d'abord dénoncé l'installation de missiles antimissile en Pologne, c'est-à-dire pointés essentiellement sur la Russie. Puis il a raillé ceux qui voyaient il y a peu le président Trump en « raciste et sexiste » et qui en font désormais un « chevalier blanc ».

Plutôt que l'action armée et les « roulements de muscles », Jean-Luc Mélenchon plaide pour une grande conférence internationale sur la sécurité « entre l'Atlantique et l'Oural ». Dans cette optique, il veut la sortie de l'Otan dont les interventions ne peuvent conduire qu'à des « enchaînements mortels et désastreux ».

Retrouvant ses accents lyriques, le chef de file de La France insoumise a conclu son discours par la lecture d'un poète grec, chantre de la paix lui aussi, dont le dernier vers encourage l'auditoire « à se donner la main ».

À Marseille, ville du melting-pot par excellence, l'invitation ne pouvait que trouver un écho bienveillant.

À Marseille, Georges BOURQUARD

Hamon voterait Mélenchon au 2e tour

« Si, par le plus grand des malheurs, vous n'êtes pas au deuxième tour, vous préférez appeler à voter François Fillon, Emmanuel Macron ou Jean-Luc Mélenchon face à Marine Le Pen ? ».

Benoît Hamon a répondu sans hésiter à la question que venait de lui poser Laurent Ruquier sur le plateau de l'émission « On n'est pas couché », diffusée samedi 8 avril sur France 2 : « Moi, je vais vous répondre franchement : Mélenchon. »

Benoît Hamon, déjà malmené par les sondages, risque par cette phrase de déboussoler un peu plus son électorat. Il a justifié : « parce que je considère qu'il y a, sur le fond, des proximités politiques. Sinon nous n'aurions pas essayé de nous rassembler ».

Jamais un candidat socialiste n'avait jusqu'à présent imaginé être absent du second tour.

EN BREF

PRÉSIDENTIELLE

Hologrammes : Mélenchon dans sept villes le 18 avril

Jean-Luc Mélenchon, le candidat de La France insoumise tiendra un meeting le 18 avril dans sept villes simultanément : à Dijon, où le candidat sera présent en chair et en os, et à Nantes, Clermont-Ferrand, Montpellier, Grenoble, Nancy et Le Port à la Réunion grâce à six hologrammes. Le 5 février dernier, il avait réussi cet exploit de donner un meeting à Lyon, tout en étant sur scène à Aubervilliers, près de Paris, grâce à cette technique.

POLITIQUE

Maréchal-Le Pen sera bien candidate aux législatives

Marion Maréchal-Le Pen, députée du Vaucluse depuis 2012, a dit hier sur BFMTV qu'elle serait candidate lors des élections législatives, affirmant qu'elle était « à 100 % » derrière Marine Le Pen pour l'élection présidentielle. « J'ai simplement dit [...] que je ne ferai pas de la politique toute ma vie, que je me gardais la possibilité de pouvoir partir, mais au moment le plus opportun, pour ne pas nuire à la campagne », a précisé la nièce de Marine Le Pen.

Le Pen : « La France n'est pas responsable du Vel d'Hiv »

Marine Le Pen, candidate du FN à l'élection présidentielle, interrogée sur la rafle du Vel d'Hiv en 1942 et la décision du président Jacques Chirac de reconnaître en juillet 1995 la responsabilité de la France, a jugé hier au « Grand Jury » RTL-LCI-Le Figaro que « la France n'était pas responsable de la rafle du Vel d'Hiv » à Paris, au cours de laquelle plus de 13 000 juifs avaient été arrêtés.

Il finance sa campagne en vendant des graines

Philippe Assens, candidat aux législatives de La France Insoumise dans la 3e circonscription des Pyrénées-Orientales, a décidé de recourir à un « financement participatif » pour sa campagne en vendant des graines de haricot. « Pour financer la campagne je fais appel à un financement participatif qui rejoint l'idée d'Assemblée constituante. Je vends des graines de haricot dans de petits sachets. Les gens donnent ce qu'ils veulent à partir de 2 euros », explique M. Assens, 44 ans, ingénieur agronome.

COMMÉMORATION

Trudeau et Hollande ensemble pour le centenaire de la bataille de Vimy

« Le Canada est né ici » : le Premier ministre canadien Justin Trudeau a rendu un vibrant hommage hier après-midi, au Mémorial national du Canada à Vimy (Pas-de-Calais), aux soldats canadiens décédés lors de cette bataille d'avril 1917. Un peu plus tard, le président François Hollande a davantage axé son discours sur le présent, affirmant notamment que « le nationalisme ne mène qu'à la guerre et le fondamentalisme à la destruction ». Lors de l'offensive de Vimy, qui marque le début de la bataille britannique d'Arras (9 avril-16 mai 1917), les quatre bataillons canadiens, soit quelque 80 000 soldats jusque-là incorporés dans l'armée britannique, conduisirent l'assaut pour la première fois sous leurs propres couleurs, gagnant ainsi leurs galons sur la scène internationale 50 ans après l'indépendance du Canada. Photo AFP

EN BREF

INTEMPÉRIES

La Nouvelle-Calédonie va être frappée par le cyclone Cook

La Nouvelle-Calédonie s'apprête à être frappée par un puissant cyclone, baptisé Cook. L'alerte cyclonique maximum de niveau 2 sera déclenchée aujourd'hui à 12 h (3 h à Paris) sur les provinces des îles Loyauté et du Nord, ainsi que sur les communes de Bourail et de Thio, situées en province Sud. Cette province, où se trouve Nouméa, passera en alerte maximum ce soir, à 20 h. Des rafales de vent comprises entre 100 et 200 km/h, des cumuls de pluie pouvant dépasser les 350 mm en 24 heures et des inondations sont attendus.

CONSOMMATION

Des framboises surgelées rappelées

Leader Price et Thiriet rappellent des framboises congelées en raison de la présence de norovirus dans le produit. Les framboises du lot concerné, L6218, ne doivent pas être consommées. Le produit doit être rapporté au point de vente pour un remboursement, ou détruit. Le norovirus peut provoquer des diarrhées ou des vomissements.

JUSTICE *rapport sur la prescription*

Viol sur mineur : trente ans pour porter plainte ?

Un adolescent victime d'un viol peut-il poursuivre son criminel après ses 38 ans, soit vingt ans après sa majorité, qui est le délai fixé aujourd'hui par la loi ? C'est à cette question que Flavie Flament proposera une réponse aujourd'hui, dans le rapport qu'elle remet à la ministre du Droit des femmes.

Car c'est elle qui avait publiquement rouvert le dossier, l'automne dernier. Victime de viols répétés à l'âge de 13 ans, l'animatrice de télévision avait dépassé l'âge de 38 ans quand, le traumatisme dépassé, elle s'est sentie assez forte pour mettre son « bourreau » en accusation.

Prolongation de dix ans

Un homme qu'elle n'a d'abord pas nommé dans le livre qui révélait les faits, « La consolation ». Puis elle a accusé le célèbre photographe David Hamilton, qui a nié, avant d'être retrouvé mort un mois plus tard à son domicile.

Entretemps, la ministre Laurence Rossignol avait donc confié à Flavie Flament un rapport sur « le délai de prescription applicable aux crimes sexuels commis sur les mineurs ».

Quelle peut être la proposition de Flavie Flament ? L'idée la plus souvent avancée est celle d'une prolongation de dix ans du délai, après la majorité - ce qui porterait donc à 48 ans l'âge limite de la victime pour porter plainte.

Ernestine Ronai, coordinatrice de la Mission interministérielle pour la protection des femmes victimes de violences, s'est prononcée en faveur de cette mesure, anticipant peut-être l'avis de sa ministre. Mais nombre de juristes appellent à la prudence : que vaut un procès plus de trente après les faits, qui peuvent se révéler, si longtemps après, impossibles à établir, hors la parole de la victime ?

Ce report de dix ans peut cependant être justifié par une proposition de loi récemment débattue au parlement, qui veut doubler tous les délais de prescription. Elle ferait ainsi passer le délai pour le viol d'un adulte de dix à vingt ans, l'alignant presque de fait avec celui concernant les mineurs. Réponse aujourd'hui.

F.B.

L'nimatrice, Flavie Flament, va rendre aujourd'hui un rapport au gouvernement. Photo DR

FAIT DIVERS *nord*

Il tue son voisin et se suicide pour un barbecue

Un sexagénaire, irrité par les nuisances provoquées par les fumées du barbecue de son voisin, l'a tué avec une arme à feu avant de se donner la mort, samedi soir à Englefontaine, village de 1 300 habitants dans le Nord situé entre Valenciennes et Avesnes-sur-Helpe.

Il s'est présenté en peignoir

Le meurtrier présumé, âgé de 61 ans et vêtu de son peignoir, s'est présenté chez ses voisins vers 23 heures. Le chef de famille, un quinquagénaire, a ouvert la porte et a été tué d'un coup de fusil de chasse en présence du reste de la famille.

Le meurtrier présumé a ensuite regagné son domicile. Il a mis fin à ses jours d'une cartouche dans la tête au fond de son jardin. Deux fusils de chasse ont été retrouvés à son côté.

Selon les enquêteurs, la guerre entre les deux hommes couvait depuis plusieurs années.

Mais ce soir-là, « il y avait cette odeur de fumée insupportable, et la chaîne hi-fi à fond chez les voisins. Mais ce n'est pas un geste de folie de mon mari, c'est un enchaînement de faits à répétition » a témoigné l'épouse du tireur présumé. Excédé, il aurait tiré plusieurs coups de feu de son jardin en direction de la maison de son voisin, avant de se rendre chez ce dernier et de le tuer à bout portant.

pyrénées-atlantiques

Deux enfants grièvement blessés dans un accident

Deux enfants, un garçon de 12 ans et une fillette de 8 ans, ont été grièvement blessés samedi lors d'une chute en luge à la station de la Pierre Saint-Martin dans les Pyrénées-Atlantiques, et une enquête a été ouverte.

Les deux enfants qui pratiquaient la luge ont fait une sortie de piste et percuté accidentellement une barrière qui délimite la zone. Grièvement blessés, ils ont été hospitalisés à Pau.

Le peloton de gendarmerie de haute montagne d'Oloron Sainte-Marie a été chargé de l'enquête afin de déterminer les circonstances de l'accident et notamment s'il est lié à une vitesse excessive ou à un défaut de sécurisation de la piste.

Des précédents récents

Le 18 février, un enfant de quatre ans avait été tué, son père et sa sœur, âgée de huit ans, grièvement blessés lors d'une chute en luge de 15 mètres dans un ravin, dans la station de ski du Mont-Aigoual, située à la frontière entre le Gard et la Lozère.

Le 5 février, un jeune garçon âgé d'une dizaine d'années avait été grièvement blessé en Savoie après être tombé dans un ravin alors qu'il tentait de récupérer sa luge.

EN BREF

LOIRET

Un homme de 81 ans décède après le crash de son ULM

Un homme âgé 81 ans est décédé après le crash de son ULM près de l'aérodrome de Briare-Châtillon (Loiret). Le pilote originaire de l'Yonne venait de décoller samedi de l'aérodrome de Briare quand son ULM a subitement perdu de l'altitude et s'est écrasé dans un champ, samedi vers 15 heures. Héliporté vers l'hôpital de La Source à Orléans dans un état critique, la victime, qui se trouvait seul dans l'appareil, est décédée dans la soirée.

HAUTE-CORSE

Un homme abattu, son fils en garde à vue

Un homme a été tué hier devant son domicile, à Ghisonaccia, en Haute-Corse, et son fils, âgé de 21 ans, a été placé en garde à vue. Le jeune homme « aurait reconnu les faits », a indiqué la préfecture. Le drame aurait pour origine « un gros conflit intra-familial qui aurait fait naître un ressenti important à l'égard de père », a expliqué un proche de l'affaire.

YONNE

Une mère écrase par accident son bébé de 2 ans

Une mère de famille a écrasé accidentellement son bébé de deux ans en sortant sa camionnette du garage de son domicile, dimanche en fin de matinée à Saint-Maurice-le-Vieil (Yonne). Le bébé a été tué sur le coup. Les circonstances exactes du drame n'étaient pas encore déterminées hier après-midi. En état de choc, la mère de famille, qui attend des jumeaux, a été hospitalisée à Auxerre.

ALPES

Décès d'un skieur italien

Un skieur italien âgé de 59 ans est mort hier matin dans les Alpes françaises après une chute mortelle de plusieurs centaines de mètres. La victime redescendait un itinéraire de ski d'alpinisme situé à près de 3 000 mètres d'altitude dans le massif des Écrins lorsqu'elle a lourdement chuté, peu après midi, suite à une erreur technique.

ISÈRE

Un motard se tue sur la RD 529

Un terrible accident a coûté la vie, hier, à un motard de 57 ans. Celui-ci roulait sur la RD 529 lorsqu'il a perdu le contrôle de sa machine à la hauteur de la commune de La Motte-d'Aveillans, en Isère. Il aurait chuté avec sa machine, laquelle serait partie en glissade avant de s'encastrer sous une voiture. Sur place, les sapeurs-pompiers et une équipe du Samu 38 ont tout tenté pour réanimer le quinquagénaire mais ce dernier a succombé à ses blessures avant son transport à l'hôpital.

CÔTES-D'ARMOR

Le mur cède : cinquante cochons s'enfuient

Le mur d'une porcherie de Pédernec (Côtes-d'Armor) a cédé dans la nuit de samedi à dimanche. Une cinquantaine de cochons en a profité pour prendre la poudre d'escampette.

SUÈDE *attentat de stockholm*

L'enquête avance nouvelle garde à vue

La ville de Stockholm est placée sous haute sécurité depuis l'attaque de vendredi. Photo AFP

Le profil de l'auteur présumé de l'attentat au camion bélier qui a fait quatre morts – deux Suédois, dont une fillette de 11 ans, un Britannique et une Belge- et 15 blessés vendredi à Stockholm se précisait hier : l'Ouzbek de 39 ans, placé en garde à vue depuis samedi, devait être expulsé de Suède après le rejet de sa demande d'un permis de séjour. Il avait montré de l'intérêt pour des organisations extrémistes comme Daech, selon la police. Toutefois, des connaissances indiquaient dans la presse hier matin que l'homme, père de famille qui travaillait dans le bâtiment, ne semblait pas radicalisé : il faisait la fête et buvait, selon un proche.

Un grand rassemblement hier

Hier, un deuxième suspect a été arrêté et placé en garde à vue sous le même chef de poursuites. Dans le même temps, un rassemblement pour rendre hommage aux victimes s'est tenu dans le centre-ville de la capitale suédoise, à deux pas de la rue où s'est produit le massacre.

Bras dessus, bras dessous près de drapeaux suédois en berne, la foule - environ 20 000 personnes - a observé une minute de silence.

« La peur ne peut régner, le terrorisme ne peut jamais gagner », a lancé la maire de Stockholm. « Nous vaincrons grâce à l'ouverture et la sollicitude », a-t-elle affirmé. « Nous ne répondons pas avec la peur, nous répondons avec l'amour », proclamait un panneau brandi par une femme voilée.

Une cérémonie d'hommage officielle se tiendra aussi ce midi a annoncé le Premier ministre, qui a par ailleurs décidé un renforcement des contrôles aux frontières.

NORVÈGE *un jeune russe arrêté*

Un engin explosif découvert

Hier en Norvège, la police a annoncé avoir neutralisé un engin explosif artisanal près du centre-ville d'Oslo et arrêté un jeune Russe de 17 ans, soupçonné de l'avoir déposé. Les services de sécurité norvégiens ont relevé le niveau de menaces dans le pays nordique, profondément choqué par l'attentat en Suède, deux jours auparavant. Pour l'heure, les services de sécurité cherchent à déterminer s'il a agi seul.

Le service de renseignement intérieur du pays a dit juger une attaque « probable » plutôt que « possible » en raison notamment d'un risque de contagion après l'attentat de Stockholm vendredi et ceux perpétrés auparavant en France, Allemagne, Royaume-Uni et Russie.

De son côté, l'avocate du suspect a affirmé que le jeune homme rejetait les accusations ainsi que les allégations de certains médias selon lesquels il avait des sympathies pour le groupe Daech, certifiant qu'il s'agissait simplement « d'un mauvais coup de gamin ».

ALGÉRIE *pour le scrutin du 4 mai*

Élections législatives : la campagne démarre

Des affiches électorales à Alger. Photo AFP

La campagne pour les législatives du 4 mai a timidement débuté hier en Algérie, où les électeurs semblent peu intéressés par les débats politiques malgré la difficile passe économique que traverse le pays. Dans les trois semaines à venir, les 12 000 candidats en lice pour les 462 sièges de députés à l'Assemblée populaire nationale vont devoir convaincre les 23 millions d'électeurs. Aux législatives de 2012, seuls 42,90 % des électeurs avaient officiellement voté.

Selon le politologue Rachid Tlemçani, ce sera pire cette fois-ci : il prédit que le taux de participation « sera le plus faible de l'histoire électorale du pays », en raison de « la situation économique et politique et du ras-le-bol des citoyens ». La campagne sera « morose », selon lui.

« Une fois élus, ils disparaissent »

Les thèmes de campagne ne manquent pourtant pas. « De la dégringolade des prix du pétrole qui a provoqué une sévère crise financière aux préoccupations quotidiennes des citoyens qui subissent une flambée des prix sans précédent, avec en toile de fond les conflits qui secouent certaines régions du monde », énumère le quotidien francophone l'Expression.

Mais Rachid Tlemçani met en cause les partis politiques dont « les querelles n'intéressent plus les citoyens d'une façon générale ». « Une fois élus, les candidats disparaissent complètement, les électeurs ne sont pas idiots », analyse-t-il, en soulignant que « plusieurs panneaux ont été saccagés avant même le début de l'affichage ».

A Alger, de nombreuses personnes passaient devant les panneaux sans même les regarder.

D'ailleurs, la majorité des partis ont choisi de lancer leur campagne en dehors de la capitale. D'ici au 30 avril, dernier jour de campagne, pas moins de 1 826 meetings sont programmés dans tout le pays.

Lors du dernier scrutin, les différents partis islamistes espéraient surfer sur les victoires de leur mouvance dans les pays du Printemps arabe, mais ils avaient enregistré leur plus mauvais score depuis le premier scrutin pluraliste de 1990.

Cette année, ils ont fusionné ou passé des alliances dans le but d'accroître leurs chances.

TERRORISME *attentats contre des églises à tanta et alexandrie*

Les coptes égyptiens ciblés par Daech

Le bilan est lourd, plus de quarante morts et une centaine de blessés dans deux attentats, le jour de la fête des Rameaux, et à trois semaines de la venue du Pape.

Deux attentats à la bombe ont visé hier des églises coptes en Égypte, faisant au moins vingt-sept morts dans la ville de Tanta et dix-sept morts à Alexandrie. Les attaques ont été revendiquées en début d'après-midi par le groupe terroriste État islamique, dont la branche égyptienne avait récemment appelé à viser la communauté copte.

Le pape copte visé

L'attentat d'Alexandrie, la grande ville du nord du pays, a été perpétré par un kamikaze « équipé d'une ceinture explosive ». Il a tenté de pénétrer dans l'église Mar Marcos (Saint-Marc) où se trouvait le pape copte orthodoxe Tawadros II, à l'occasion de la fête des Rameaux. Des policiers l'en ont empêché, et il s'est alors fait exploser, selon le ministère égyptien de l'Intérieur. L'Église copte a précisé que son chef n'avait pas été atteint, et qu'il se « porte bien ».

Le premier attentat a été perpétré peu avant 10 h, en pleine célébration des Rameaux dans l'église Mar Girgis (Saint-Georges) de Tanta, à une centaine de kilomètres du Caire. « L'explosion a eu lieu aux premiers rangs, près de l'autel, durant la messe », a précisé un responsable militaire. À l'intérieur de l'église, les bancs de bois brisés et divers objets personnels jonchaient le sol maculé de sang.

L'organisation sunnite Al-Azhar condamne

Ces attentats interviennent dix-neuf jours avant une visite du pape François prévue les 28 et 29 avril en Égypte. « J'exprime mes profondes condoléances à mon cher frère, sa sainteté le pape Tawadros II, à l'Église copte et à toute la chère nation égyptienne. Je prie pour les défunts et les blessés », a réagi le pontife.

Le président égyptien Abdel Fattah al-Sissi a demandé à l'armée de déployer des forces pour aider la police à protéger les « infrastructures vitales » du pays. L'état d'urgence, mis en place pour trois mois, a été déclaré dans la soirée par le président. Parallèlement, Al-Azhar, prestigieuse institution de l'islam sunnite basée au Caire, a condamné « un attentat terroriste lâche ».

L'église de Mar Girgis (Saint-Georges) à Tanta, après l'explosion de la bombe. Photo AFP

L'attentat de Charm el-Cheikh

Ces nouvelles attaques interviennent quatre mois après un attentat suicide spectaculaire au Caire : revendiqué par Daech, il avait frappé le 11 décembre l'église Saint-Pierre et Saint-Paul, faisant vingt-neuf morts. Il avait relancé les appels à durcir la lutte contre la mouvance djihadiste, en particulier dans le Sinaï, où elle a mené une série d'attaques sanglantes.

La branche locale du groupe terroriste Daech avait revendiqué un attentat à la bombe ayant coûté la vie, le 31 octobre 2015, aux 224 occupants d'un avion transportant des touristes russes après son décollage de Charm el-Cheikh, station balnéaire du sud du Sinaï. Et le premier avril, un policier a été tué dans l'explosion d'une moto piégée devant un centre de la police à Tanta.

Depuis l'aube du christianisme

Les coptes d'Égypte représentent la communauté chrétienne la plus nombreuse du Moyen-Orient, et l'une des plus anciennes. Près de 10 % des 90 millions d'Égyptiens appartiendraient à la communauté. Les coptes remontent à l'aube du christianisme, à l'époque où l'Égypte est intégrée à l'empire romain puis à l'empire byzantin, après la disparition de la dernière dynastie pharaonique. Le mot « copte » a d'ailleurs la même racine que le terme « Égyptien » en grec ancien. Ils sont présents dans toutes les catégories sociales, des éboueurs misérables du Caire (« zabbaline ») aux grandes familles comme celle de Boutros Boutros-Ghali, ancien secrétaire général de l'ONU. Faiblement représentés au gouvernement, ils déplorent également une législation très contraignante pour l'édification des églises.

ASIE *un porte-avions américain en route vers la péninsule coréenne*

Donald Trump menace la Corée du Nord

La montée de tension intervient après un tir de missile de Pyongyang, et juste avant des exercices militaires conjoints des États-Unis et de la Corée du Sud, près de la frontière du Nord.

Surréaliste ! 2 000 athlètes venus du monde entier ont couru le marathon, hier à Pyongyang, capitale d'une Corée du Nord d'ordinaire fermée aux étrangers. Dans le même temps faisait route vers la péninsule coréenne un porte-avions américain, escorté d'un escadron aérien, deux destroyers lanceurs de missiles et un croiseur lanceur de missiles.

Mettre la pression sur la Chine

Le président américain veut étudier « toutes les options pour lever la menace » nucléaire nord-coréenne, a affirmé un proche de Donald Trump. Dans le viseur américain, la dernière provocation de Pyongyang : un missile balistique tiré vers le Japon mercredi, juste avant la rencontre en Floride du président Donald Trump avec son homologue chinois Xi Jinping.

Le dossier nord-coréen a d'ailleurs été au centre de ce sommet. « Le seul pays qui peut stopper la Corée du Nord est la Chine, et ils le savent », avait déclaré peu auparavant Nikki Haley, la nouvelle ambassadrice américaine auprès de l'Onu. « Ils doivent agir et nous allons continuer à leur mettre la pression pour qu'ils agissent », avait-elle poursuivi, sur le ton assez peu diplomatique qui la caractérise.

Les foucades de Kim Jong-un

La Chine est en effet le principal soutien du régime nord-coréen, qui survit grâce à l'aide économique de son immense voisin. Elle s'inquiète des foucades du jeune Kim Jong-un, 34 ans, à la tête du pays depuis la mort de son père Kim Jong-il en 2011. Mais elle craint également une chute de la dictature, qui signerait une victoire de la Corée du Sud et son allié américain.

Et pendant ce temps, les marathoniens de Pyongyang traversaient la Place Kim Il-Sung… Photo AFP

« Mettre la pression » sur la Chine et la Corée du Nord était ainsi l'un des objectifs des missiles lancés par les États-Unis contre la Syrie vendredi, en plein sommet américano-chinois. « Le message que tous les pays peuvent en tirer, a expliqué hier le secrétaire d'Etat américain Rex Tillerson, est que si vous violez le droit international, si vous violez les accords internationaux, si vous ne respectez pas les engagements, si vous devenez une menace pour les autres, à un moment une réponse sera probablement apportée » par les Etats-Unis.

Et après ? Rex Tillerson a rejeté les rumeurs sur un projet d'assassinat de Kim Jong-un. Mais le flou demeure sur la stratégie de Donald Trump en Extrême-Orient, comme au Moyen-Orient. Jusqu'à quel point veut-il montrer ses muscles ? Et ce flou est redoublé par le caractère totalement imprévisible du leader nord-coréen. Or, cette semaine débutent des exercices militaires conjoints de la Corée du Sud et des États-Unis, non loin de la frontière du Nord…

F.B.

EN BREF

Un rhinocéros à une corne, au Népal. Photo AFP

NÉPAL

Un rhinocéros abattu par des braconniers

Des braconniers ont abattu un rhinocéros à une corne dans un parc national du Népal. Le mâle a été découvert samedi sans sa corne, qui avait été découpée, dans le Parc national de Chitwan, la réserve népalaise qui compte le plus grand nombre de rhinocéros. « L'autopsie a montré qu'il avait été atteint par une balle dans la tête », a déclaré le porte-parole du parc. Une enquête a été ouverte et les mesures de sécurité renforcées aux limites du district.

TURQUIE

Un Français se tue dans un accident de montgolfière

Un touriste français a été tué et plusieurs personnes blessées hier en Cappadoce, région touristique de l'est de la Turquie, lorsqu'une montgolfière a heurté une ligne électrique avant de s'écraser au sol. L'homme était un diplomate travaillant au consulat français d'Istanbul. Sept autres personnes, dont trois étrangers, ont été blessées, sur les 20 personnes se trouvant à bord.

SYRIE

L'appel au départ de Bachar al-Assad

Les relations se sont crispées entre les États-Unis qui ont appelé, hier, au départ du président syrien Bachar al-Assad et les alliés de Damas, notamment la Russie et l'Iran, qui ont menacé Washington de représailles. « Il n'existe aucune option où une solution politique pourrait intervenir avec Assad à la tête du régime », a déclaré l'ambassadrice américaine à l'ONU, Nikki Haley, sur la chaîne de télévision CNN. « Si vous regardez ses actions, si vous voyez la situation, ce sera difficile de voir un gouvernement stable et pacifique avec Assad », a-t-elle ajouté.

AFGHANISTAN

Les combats de coqs sont de retour

Les combats de coqs, très courus en Asie mais longtemps bannis par les talibans, font à nouveau rage en Afghanistan. Les combats d'animaux et autres jeux et paris avaient été interdits par les extrémistes au pouvoir entre 1996 et 2001. Ils ont désormais retrouvé leur place parmi les loisirs populaires masculins, pendant les longs hivers afghans. En une seule session, jusqu'à 2 800 euros peuvent changer de mains : une fortune dans ce pays en proie à la pauvreté.

ÉTATS-UNIS

Des anciens combattants menacés d'expulsion

Accusé de trafic de drogue, Miguel Perez Jr, 38 ans, se retrouve en prison, menacé d'expulsion par un juge de l'immigration, comme des centaines d'autres anciens combattants. Il pensait à tort qu'en rejoignant l'armée américaine, il serait naturalisé. Ex-soldat des forces spéciales ayant servi à deux reprises en Afghanistan et résident permanent, il a découvert à ses dépens que le serment pour se joindre à l'armée ne donne pas automatiquement la citoyenneté. Si les démarches sont facilitées, les candidats doivent tout de même les accomplir.

SOMALIE

À peine nommé, il échappe à un attentat

Le chef de l'armée somalienne, à peine nommé, a réchappé hier à Mogadiscio à un attentat à la voiture piégée qui a fait au moins dix morts. Un kamikaze au volant d'une voiture bourrée d'explosifs a foncé hier sur le convoi l'escortant. Il en a réchappé de peu, mais un bus transportant des civils passait par là au même moment… Le bus a été entièrement détruit.

SÉCURITÉ *nucléaire*

Fessenheim : un décret pour rien ?

Le décret autorisant la fermeture de la centrale de Fessenheim a été publié hier. Anti-nucléaires et syndicats d'EDF : il mécontente tout le monde.

La fermeture de la doyenne des centrales nucléaires a été actée. Photo archives AFP

Moins d'un mois avant la fin du quinquennat, François Hollande pourra donc se targuer d'avoir honoré in extremis l'un de ses engagements majeurs en actant le principe de la fermeture de la doyenne du parc nucléaire français. « L'autorisation d'exploiter la centrale nucléaire de Fessenheim est abrogée », prévoit l'article 1 du décret, qui précise toutefois que cette abrogation sera effective « à compter de la date de mise en service de l'EPR de Flamanville », censée intervenir au plus tôt en 2019.

« C'est dit, c'est fait », a déclaré la ministre de l'Ecologie et de l'Energie, Ségolène Royal, ajoutant que cette fermeture n'entraînera « aucune suppression d'emplois par EDF car un vaste chantier industriel de démantèlement va pouvoir démarrer ».

« C'est une décision responsable, je la confirmerai si je suis élu » président de la République, a salué Emmanuel Macron, le candidat d'En Marche !. Marine Le Pen, la prétendante du Front national, a, au contraire, indiqué que si elle devenait présidente, elle annulerait le décret, qui relève selon elle d'une « décision idéologique prise sous la pression des Verts ».

« De la précipitation purement électoraliste »

Des syndicats d'EDF ont dénoncé, pour leur part, une opération de communication, préjudiciable aux 2 000 emplois directs et indirects liés à la centrale alsacienne. La CGT de Fessenheim fustige une « ultime provocation » sous la forme d'un « décret inutile » qui ne fait qu'entériner les décisions prises par le conseil d'administration d'EDF le 6 avril. Même son de cloche du côté du syndicat CFE Energies d'EDF, qui dénonce « de la précipitation purement électoraliste » et juge que « la ministre a touché le fond de la cuve ». Outre la mise en service de l'EPR de Flamanville, le décret lie la fermeture à la nécessité de respecter le plafonnement de la capacité du parc de réacteurs nucléaires d'EDF à son niveau actuel de 63,2 gigawatts.

Des recours en vue

Martial Château, du réseau d'opposants à l'atome Sortir du nucléaire, considère que le fait de lier la fermeture de Fessenheim non seulement au démarrage de l'EPR, mais aussi au plafonnement du parc nucléaire, permettra à EDF de remettre en cause « sans difficulté » cette fermeture.

Certains syndicats et associations remettent en cause le fondement juridique même du décret, arguant que le gouvernement n'a pas attendu la demande officielle d'abrogation, qui doit normalement lui être transmise par EDF dans les six mois précédant la mise en service de l'EPR de Flamanville, en vertu du délai obtenu jeudi par l'énergéticien.

« Les administrateurs n'ont pas demandé l'arrêt, ils ont dit qu'ils enverraient cette demande d'abrogation six mois avant la mise en route de Flamanville », indique la porte-parole de l'association pro-centrale « Fessenheim notre Energie ».

« Les syndicats et le conseil d'administration d'EDF vont certainement demander un recours au Conseil d'Etat qui ne peut qu'annuler le décret », avance-t-elle.

SOCIÉTÉ *audun-le-tiche*

La colère des buralistes frontaliers

Des buralistes sont venus de tout le Grand Est manifester leur colère aux abords de la frontière luxembourgeoise à Audun-le-Tiche hier après-midi. Ils appellent à lutter contre le marché parallèle.

Une centaine de buralistes de toute la région Grand Est sont venus manifester leur mécontentement hier après-midi à la frontière luxembourgeoise, à Audun-le-Tiche.

Pendant près d'une heure, un barrage filtrant a été mis en place dans les deux sens de circulation pour sensibiliser les automobilistes à leur situation.

« Le tabac est un produit légal mais dangereux, il faut lutter contre les marchés parallèles. Un tiers des cigarettes consommées en France ne sont pas vendues par des buralistes. Ce qui représente une perte de quatre milliards d'euros de fiscalité directe pour l'État », explique Norbert Chary, le président de la chambre professionnelle des buralistes de Moselle.

« On peut difficilement en vouloir aux frontaliers qui voient ce que contient leur porte-monnaie et vont là où c'est le moins cher », glisse une manifestante. « Ce que nous dénonçons, ce sont les réseaux qui se mettent en place en vendant dans l'Hexagone du tabac venant d'ailleurs », précise Norbert Chary. « Ce qu'il faudrait, c'est une Europe unie, avec des prix de vente en harmonie », ajoute un de ses collègues.

Une centaine de buralistes du Grand Est ont manifesté leur mécontentement hier après-midi aux abords de la frontière luxembourgeoise à Audun-le-Tiche. Photos Armand FLOHR

Les différents syndicats dénoncent le dumping fiscal qu'aurait pratiqué le Luxembourg lors de l'augmentation de la TVA en diminuant le droit accise (sorte de taxe) sur le tabac pour rester compétitif par rapport aux pays voisins. « Comment voulez-vous lutter quand un paquet de la marque la plus vendue coûte 5,50 € au Luxembourg et 7 € en France », se désole un buraliste.

La plupart des automobilistes se sont montrés compréhensifs vis-à-vis de la colère des automobilistes.

Hausses successives de la fiscalité

Selon les syndicats de buralistes présents hier après-midi, les hausses successives de la fiscalité ont eu bien d'autres conséquences que la simple hausse des prix. En l'espace de 15 ans, ce sont 250 buralistes qui ont disparu en Moselle. « Un bureau de tabac, c'est souvent le dernier commerce de proximité qu'il reste dans les petites villes et les villages », insiste Norbert Chary. « À Audun-le-Tiche, il y en avait trois, et aujourd'hui il n'y en a plus un seul », rappelle-t-il.

Cette manifestation intervient peu de temps après la dernière hausse du prix du tabac à rouler. Le 20 février dernier, il a subi une augmentation de 15 % en moyenne. La plus importante en l'espace de 10 ans. Une nouvelle hausse des prix pourrait avoir lieu prochainement.

Des automobilistes compréhensifs

Le barrage filtrant a fait grogner de nombreux automobilistes. Certains ont fait demi-tour, des démarrages plutôt sportifs mais, dans l'ensemble, ils comprennent la colère des buralistes. « C'est à l'Europe de faire quelque chose, tout seuls ils ne peuvent pas faire grand-chose pour lutter contre les prix du Luxembourg », confie un des automobilistes. Une autre explique « quand ma petite-fille vient nous rendre visite de Saint-Dizier, elle s'approvisionne en cigarettes au Luxembourg. C'est bien moins cher. »

Un dernier confie que « tant que les prix ne seront pas les mêmes partout, je continuerai à aller acheter mes cigarettes de l'autre côté de la frontière ».

Marion MELLINGER

EN BREF

Un cycliste tué près de Sarralbe

Un accident survenu hier peu avant 17h sur la D 156, entre Holving et Sarralbe, a fait un mort. Un cycliste circulant à VTT a été victime d'une collision avec un véhicule de tourisme. Il s'agit d'un homme de 31 ans, originaire de Sarralbe, en Moselle-Est.

Voiture en feu sur la RN31

Le véhicule a pris feu sur un axe très fréquenté. Photo RL

La scène était impressionnante mais n'a fait aucun blessé, hier matin, sur la RN 31, la voie de contournement qui relie Sarreguemines à Forbach. Un véhicule se rendant à Sarrebruck, avec à son bord deux ressortissants originaires des Balkans, a brûlé en quelques minutes. Le conducteur et son passager, deux professionnels de l'audiovisuel, ont tout juste eu le temps de quitter l'habitacle, avec la frayeur de leur vie.

La voiture s'est embrasée, laissant échapper d'importantes volutes de fumée, détruisant au passage le matériel de prise de vue. Une quinzaine de sapeurs-pompiers de la caserne de Sarreguemines étaient sur place, la circulation étant régulée par policiers et gendarmes le temps de l'intervention.

Un coffre-fort dérobé à Moutiers

Un vol par effraction a été commis dans la nuit de samedi à dimanche dans une habitation de Moutiers, dans le Pays-Haut meurthe-et-mosellan. A leur arrivée rue des Romains, les policiers du commissariat de Briey ont découvert que la porte située derrière la maison avait été forcée. À l'intérieur, les meubles étaient retournés et un coffre-fort avait disparu.

Pour l'heure, le préjudice n'a pas été évalué. Une enquête est en cours pour retrouver les auteurs du cambriolage.

D. V.

Agression à Esch : deux personnes incarcérées

Dans la nuit de vendredi à samedi, vers 1h30, à Esch-sur-Alzette (Luxembourg) un homme a été attaqué pour une raison inconnue par plusieurs individus et frappé à la tête avec un objet. Un membre de la bande d'agresseurs a même sorti un revolver pour menacer la victime. Cette dernière a pu prendre la fuite et appeler la police grand-ducale avant d'être emmenée à l'hôpital. De nombreuses patrouilles ont été envoyées dans le secteur pour retrouver les malfaiteurs violents.

Peu de temps après, cinq suspects ont été interpellés. Les agents ont découvert que deux de ces personnes avaient chacune en sa possession une matraque et un pistolet d'alarme. Ces armes ont été confisquées. Le parquet a demandé l'interpellation et l'incarcération des deux individus qui portaient les armes prohibées.

Luxembourg : voiture contre dépanneuse

Une marche arrière hasardeuse a provoqué un accident, samedi soir, vers 19h, sur la route entre Bettembourg et Kockelscheuer, au Luxembourg. Un automobiliste, accompagné de deux passagers, circulait sur la chaussée quand il a constaté qu'il avait oublié de tourner à un carrefour. Il a alors décidé de freiner et... d'exécuter une marche arrière ! Le conducteur d'un camion de dépannage, arrivant par l'arrière, surpris par cette manœuvre, n'a pu éviter le choc. Les trois occupants, légèrement blessés, ont été transportés à l'hôpital. L'automobiliste avait trop bu avant de prendre la route, selon la police grand-ducale. Son permis lui a été retiré.

ÉCONOMIE *bilan 2016*

Caisse des dépôts et consignations : bon cru

« Ça va bien. » D'emblée, Patrick François, directeur régional de la Caisse des dépôts et consignations (CDC), répond à la question sous-jacente que l'assemblée se pose. « La Moselle est dans le sillon du bon cru national 2016 et de ses résultats nets en hausse de plus de 30 %. » La semaine dernière, Pierre-René Lemas, directeur général de la CDC, avait présenté les résultats nationaux. Vendredi, c'était à la branche départementale de dévoiler sa moisson satisfaisante.

Institution financière sous tutelle étatique, véritable banquier du service public, de la justice et des institutionnels, la CDC garde pour fer de lance l'aide au financement des bailleurs sociaux. Cette partie a bénéficié de 147 M€ sous forme de prêts. Gros volet de cette politique du logement, l'accent sur la réhabilitation thermique avec près de 2 100 habitats rénovés au lieu « d'une destruction pure et simple davantage préjudiciable ».

Soutien au numérique aux énergies nouvelles

Pour dresser leur bilan, les trois représentants de l'établissement public avaient choisi le bâtiment totem TCRM- Blida à Metz, ancienne friche urbaine de 30 000 m² regroupant désormais pôles numériques, entreprises créatives et culturelles. Un petit clin d'œil à « un lieu emblématique » par lequel la CDC, via sa participation dans le financement de l'étude préalable, souhaite « booster la créativité en créant des passerelles entre industriels et start-up ».

Autre enjeu pointé, l'attractivité du territoire qui passe par une mise en valeur des sept villes thermales du Grand Est dont « son cœur, le site d'Amnéville, qui nécessite de travailler sur l'homogénéisation de ses activités ». Patrick François confiait par ailleurs travailler avec le vice-président de la Banque européenne d'investissement (BEI) dans l'optique « d'une réelle exploitation de l'atout transfrontalier. Nous ne sommes qu'au début de son histoire ». Pour l'heure, son expansion passe par le cofinancement d'une étude pour l'implantation d'un télécentre dans le Thionvillois.

La CDC se concentre désormais de manière croissante sur les énergies nouvelles. Elle propose des prêts croissance à taux zéro comme pour la reconversion d'un ancien tribunal en hôtel de ville à Sarrebourg, ou des prêts croissance verte. Elle met aussi un point d'honneur à ne pas manquer le wagon du numérique et s'active aux côtés de Moselle Fibre à hauteur d'un prêt de 8,5 millions d'euros. Enfin, l'institution soutient des programmes d'investissement d'avenir en subventionnant (3,88 millions) l'aménagement de territoires labellisés « EcoCités ». Premier du genre, celui d'Alzette-Belval à Audun-le-Tiche et ses futurs 40 bâtiments à haute performance.

LOISIRS *série télévisée*

« Zone blanche » ce soir : les Vosges sur France 2

La diffusion de la série policière « Zone blanche » tournée en 2016 dans les Vosges commence ce soir sur France 2. Des centaines de figurants vosgiens y ont participé.

« Un thriller addictif, un polar qui mêle habilement les codes du fantastique et du western. » C'est ainsi que le site AlloCiné décrit la série « Zone blanche », dont la première diffusion aura lieu ce soir à 20h55 sur France 2. L'action se situe à Villefranche, une petite ville isolée au cœur d'une forêt gigantesque, où le téléphone ne passe pas très bien et où le taux de criminalité est bien supérieur à la moyenne.... Pour veiller sur la ville et la forêt, le major Laurène Weiss et son étrange rapport à la nature.

Après plusieurs repérages, l'équipe de la société Ego Production choisit les Vosges comme décor. Le QG est installé à Gérardmer dès le mois de juin 2016, mais les tournages auront lieu un peu partout dans le département. A Gérardmer notamment, mais aussi dans les rues de Cornimont pour une course-poursuite, à Granges-Aumontzey, à Ban-sur-Meurthe-Clefcy et dans une scierie de Moussey.

Primé plusieurs fois

Le courant est bien passé entre l'équipe du tournage et les Vosgiens. De nombreux figurants ont été recrutés. Deux avant-premières ont été organisées début mars au cinéma l'Entracte de Vagney et au Casino de Gérardmer, en présence d'une partie de l'équipe de tournage.

Avant sa diffusion au grand public ce soir, la série a été primée plusieurs fois : Fipa d'or de la meilleure musique originale à Biarritz, prix du meilleur espoir masculin pour Hubert Delattre, prix du meilleur réalisateur et prix de la meilleure photographie à Luchon. « Zone blanche » a également été sélectionnée pour Berlin.

Deux incendies

La séquence dans les Vosges n'a pas toujours été de tout repos : en septembre 2016, le tournage d'une scène d'incendie a totalement embrasé et détruit la ferme Chipot, une ferme vosgienne de 1813 qui servait de décor. Un autre incendie s'est déclaré en octobre 2016 à proximité des lieux du tournage.

K. T.

Zone Blanche, ce soir à 20h55 sur France 2.

L'équipe du tournage et notamment deux des acteurs principaux à Granges-sur-Vologne en septembre 2016. Photo archives VM/ Eric THIEBAUT

Devoir de réserve

Période électorale oblige, les militaires doivent s'astreindre à une réserve qui consiste, par exemple, à ne pas s'afficher aux côtés d'élus. Le général Jean-Louis Paccagnini en a fait les frais à l'occasion de la remise du prix Marianne, traditionnellement organisée au palais du Gouverneur. Alors qu'il prononçait quelques mots de bienvenue, il vit débarquer de concert l'actuel adjoint à la culture Hacène Lekadir et son prédécesseur Patrick Thil. Une irruption qui contraignait le gouverneur de Metz à un repli furtif. Dommage, car on aurait aimé entendre discourir plus longuement ce militaire de formation littéraire, qui glissa de mémoire une citation en grec ancien dans son propos.

Metz plus « sympa »

« Il y a quinze jours, j'étais au salon du Livre de Paris. Une grosse usine, pas vraiment sympa. » Invitée d'honneur du festival Le Livre à Metz, Marie Desplechin n'a manifestement pas trop aimé le grand rendez-vous des auteurs et des éditeurs à la porte de Versailles. Metz, en revanche, elle adore ! Plus humain, plus convivial, moins commercial… et, accessoirement, gratuit. A Paris, il faut débourser 12 euros rien que pour franchir l'entrée. Vous avez dit « pas vraiment sympa » ?

FESTIVAL — *clôture hier soir*

Guy Bedos excellent dans le rôle de Guy Bedos

C'est plus fort que lui : Guy Bedos ne peut pas s'empêcher de mettre son grain de sel dans la politique. Surtout quand ça va mal… Sa façon à lui de rester debout.

« On n'est pas dans la merde ! » C'est du Bedos dans le texte, et ça donne tout de suite le ton. Pas un des auditeurs massés dans la salle de l'Esplanade, à l'Arsenal de Metz, n'a contredit le constat. Qui s'applique, évidemment, à l'élection présidentielle, à laquelle Guy Bedos consacre son dernier livre, *A l'heure où noircit la campagne* (Fayard). Et plus généralement aux cinq dernières années de la vie politique française, dont il tire une revue de presse totalement désenchantée.

A bientôt 83 ans, Guy Bedos met toujours son talent au service d'un amour sans faille pour la gauche. La gauche, comme un absolu indiscutable : « Je ne suis pas dans un parti. Ni socialiste. Ni communiste. Je suis à gauche. » Ce qui, a minima, peut se traduire par : contre la droite. Jadis, il aima à la fois Mitterrand et Rocard. Il y a cinq ans, « je n'ai pas voté pour le Front national, et j'ai voté contre Sarkozy, comme beaucoup. Mais François Hollande m'a beaucoup déçu… »

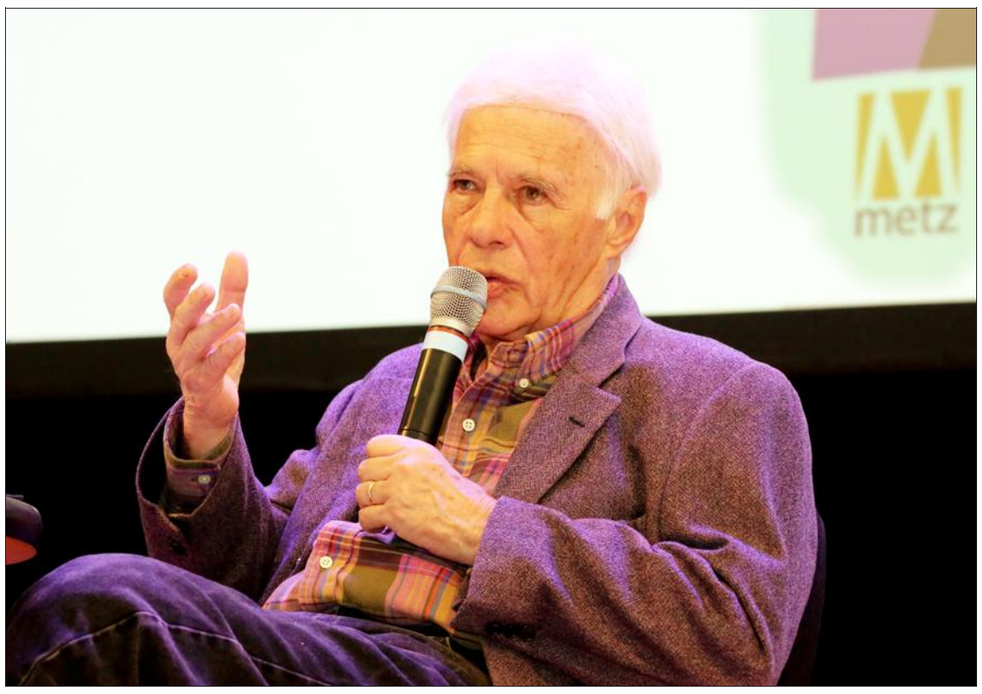

Viscéralement de gauche, Guy Bedos s'avoue « déçu ». Dans* A l'heure où noircit la campagne, *il réunit ses chroniques du quinquennat qui s'achève. Photo Marc WIRTZ

« La mort est un très bon remède »

Dans quinze jours, ce sera le même vote, mais avec encore un peu d'expérience en plus. Pas d'indulgence pour la droite, bien sûr : « Quel rapport entre De Gaulle et François Fillon ? Il est gonflé, et ceux qui vont voter pour lui sont courageux ! » Mais s'il faut voter Macron au deuxième tour pour contrer Le Pen, il votera Macron.

Seulement, ovationné dès son entrée en scène sans avoir dit un mot, Bedos subit quelques sifflets quand il affiche la couleur : Jean-Luc Mélenchon fait preuve d'une susceptibilité irritante, certes, mais « il a un talent fou comme orateur, et je crois qu'il est sincère. Il représente la gauche que j'aime – pas celle de Benoît Hamon, ce nain ! »

Voilà, c'est dit, et ceux qui ne sont pas contents applaudiront quand même à tout rompre à la fin de l'entretien : c'est comme ça, Bedos sera toujours ce sale gosse à qui l'on pardonne tout parce que l'on aime, parce qu'il fait partie de la famille.

Et aussi parce qu'il sait toucher son public en livrant un peu, beaucoup de ses blessures. L'Algérie. Son enfance marquée par un beau-père violent. La mort qui rôde et l'envie de mourir dans la dignité… « Je veux que personne n'assiste à mon suicide, mais j'y pense souvent. La mort est un très bon remède à une vie qu'on ne supporte plus. »

Bon, on n'en est pas encore là. « Je n'arrive pas à être désespéré, je suis… déçu. Je suis un pessimiste qui croit à la vie et au monde. » Mine de rien, affectueusement piloté par le maître de cérémonie, Michel Genson, Guy Bedos ne boude pas son plaisir. Le plaisir de poursuivre une carrière de provocateur lucide, le plaisir de s'offrir le rôle du patriarche intraitable et sûr de lui. Le plaisir suprême de l'homme de théâtre qu'il a toujours été : jouer son propre personnage.

Bernard MAILLARD

Jusque-là, tout va mal !

L'apocalypse est-elle en marche ? L'essayiste Hervé Kempf et la romancière Emmanuelle Pagano confrontent leurs expériences.

Hervé Kempf, le militant, et l'écrivaine Emmanuelle Pagano, « écolo un peu par nécessité économique ». Photos Marc WIRTZ

Il parle de ses années soixante-dix avec une pointe de nostalgie dans la voix. « Une époque différente, très politisée, où on s'intéressait à tout. J'étais gauchiste, mais je ne me reconnaissais pas dans le marxisme, car ma valeur cardinale, c'était la liberté. » C'est à cette période qu'Hervé Kempf commença à s'éveiller à l'écologie. La catastrophe de Tchernobyl, en 1986, fit le reste, orientant définitivement sa carrière de journaliste et d'écrivain.

Dans *Pour sauver la planète, sortez du capitalisme* (2007), il écrivait que « la question écologique ne pouvait être dissociée de la question sociale ». Dix ans plus tard, *Tout est prêt pour que tout empire, 12 leçons pour éviter la catastrophe* replace dans un contexte historique les trois maux qui menacent la planète : le désastre écologique, le néolibéralisme et le terrorisme.

« L'humanité survivra »

« Le paradigme profond de la culture occidentale a changé, comme le soulignait Jonas. Le problème, désormais, c'est d'empêcher la catastrophe. Ce qui importe, c'est la lucidité, une attitude d'esprit la plus pertinente pour réagir. Et c'est autour de ce défi collectif que tout doit être organisé », insiste l'ancien journaliste du *Monde* aujourd'hui rédacteur en chef du site *Reporterre*. Sans pour autant sombrer dans un pessimisme noir. « L'humanité survivra, je n'ai aucun doute là-dessus. Mais il faut retisser des liens entre les communautés humaines et avec la nature. »

Les liens avec la nature, elle connaît, Emmanuelle Pagano. L'ancienne étudiante en cinéma et en arts plastiques a choisi de vivre sur le plateau ardéchois, dans des conditions pas toujours faciles. « Je suis écolo un peu par nécessité économique. Chaque matin, avant de me mettre à écrire, je rentre le bois. Et si je ne suis pas un écrivain engagé en ce sens que je ne défends pas de causes dans mes livres, ma façon de décrire les relations de l'homme et de la nature est une forme d'engagement par défaut », confie celle qui livre avec *Saufs riverains* le second volet d'une *Trilogie des rives*. Une déambulation dans l'Aveyron de son enfance, dont elle observe l'évolution des paysages, quand la construction de la retenue d'eau d'un barrage noie la campagne et emporte les souvenirs.

Michel BITZER

« J'ai une amie alsacienne elle est blonde ! »

Face aux intégristes de l'« identité nationale », la franco-sénégalaise Fatou Diome défend la France des Lumières.

Fatou Diome : « Debout ! » à l'unisson de l'exhortation du Livre à Metz 2017. Photo Marc WIRTZ

Peut-être les festivaliers qui ont empli Saint-Pierre-aux-Nonnains pour l'écouter ont eu peine à le croire : le français n'est pas la langue maternelle de Fatou Diome. Elle a prononcé ses premiers mots en sérère, l'un des dialectes de son Sénégal natal. Le français, elle l'a appris à l'école de son village, où elle n'était même pas inscrite, parce qu'elle voulait savoir ce que signifiaient les chansons qui rythmaient ses jeux avec ses copines. « A la claire fontaine, je m'en allais promener… » Et s'il est important de savoir cela, c'est que le français tel qu'elle le parle et l'écrit est d'une verve et d'une richesse à faire pâlir de jalousie plus d'un écrivain français « de souche ».

Tout est là, ou presque. « Découvrir la langue, l'enrichir sans cesse, c'est une joie sans limite, lance Fatou Diome. Et vous, "Français de souche", je suis désolée de vous le dire, mais ce plaisir-là, vous ne l'aurez jamais ! » A travers cette question de la langue, c'est tout le destin et ce sont tous les choix de Fatou Diome qui s'expriment.

Un concentré d'énergie

« Française par choix, par amour, mais aussi par résistance », la romancière témoigne de l'inanité de toute politique d'assimilation. « Les racines, c'est important, mais n'oubliez pas que les arbres portent leurs fruits sur leurs branches. Il n'y a que les patates douces qui ont besoin de rester dans leur trou. Désolée pour les souches qui veulent rester tubercules ! »

Et c'est donc contre les « souches » que, par la voix de Fatou Diome, *Marianne porte plainte*, titre choc de son dernier ouvrage (éditions Flammarion). Les « souches », elle les nomme. Nadine Morano, pour son fameux « j'ai une amie tchadienne plus noire qu'une Arabe » : « Moi, répond Fatou Diome, je ne suis pas raciste ; la preuve, j'ai une amie alsacienne, elle est blonde. C'est ridicule ! » Et aussi « La-Marine-Marchande-de-Haine ». « Le Gaulois rétroactif » (cherchez un peu). « Monsieur Costumes ». Tous proclamant que « la France n'est pas une nation multiculturelle », et elle, debout devant la cathédrale de Strasbourg, leur opposant la fraternité et la curiosité des Lumières…

Une heure durant, presque d'un seul souffle, aiguillonnée par les relances malicieuses de Richard Bance, modérateur conquis, Fatou Diome a subjugué l'auditoire. La plainte de Marianne dont elle est l'avocate n'a rien de geignarde. Elle est un concentré d'énergie et de foi en l'humanité, malgré toutes les vicissitudes. En point d'orgue d'un festival animé par l'exhortation « Debout ! », le plaidoyer de Fatou Diome a résonné sous le plafond de Saint-Pierre-aux-Nonnains comme un hymne à l'amour.

B. M.

« Quand je nage ou quand j'écris, je ne me sens pas femme mais être humain »

Trois voix étaient réunies hier au Livre à Metz pour parler du féminisme : celles de l'essayiste Belinda Cannone, de la romancière Céline Lapertot et du réalisateur Patric Jean.

« Je suis dans le clan des dominants : je suis un homme, je suis blanc, j'ai un travail, je suis hétéro. » C'est ainsi que Patric Jean, auteur d'un documentaire tourné au Québec sur *La domination masculine*, s'est présenté hier à la table ronde « Réinventer le féminisme ? », suscitant une réaction de Belinda Cannone mais surtout un véritable dialogue entre eux. « Vous dites que vous êtes dans le clan des dominants mais moi, je ne me sens pas dominée ! Quand je regarde un Noir, je ne me sens pas dominante. Il n'est pas sûr que le monde se répartisse entre dominants et dominés. On peut être en butte à la violence des hommes sans être dominée même si, dans certaines situations, je dois me battre », affirme l'auteure de *La tentation de Pénélope*, un essai paru en 2009 dans lequel elle traquait les représentations qui nuisent à l'émancipation des femmes. « Le bon féminisme, c'est celui où nous avons un intérêt commun à l'égalité. Quand nous perdons, les hommes perdent aussi. Quand nous gagnons, les hommes gagnent aussi », poursuit-elle.

Si Patric Jean partage cette vision d'égalité, il reste convaincu qu'il existe des « privilèges » qu'on ne peut remettre en question. « Quand je gare ma voiture au 3e sous-sol d'un parking à 2h du matin, la peur de l'agression sexuelle ne me traverse pas l'esprit », donne-t-il en exemple. « Je récuse le droit à tout homme de revendiquer le féminisme au nom de l'universalisme car l'expérience est différente. »

Patric Jean, Céline Lapertot et Belinda Cannone, hier à l'Arsenal de Metz. Photo Marc WIRTZ

Pourtant, comme le lui rappelle Céline Lapertot, c'est bien ce que le romancier fait quand il se met dans la peau d'un autre… « Comme le disait Marguerite Yourcenar dans un entretien avec Mathieu Galey, notre fond commun, c'est l'humanisme. Si ça sonne juste, c'est parce que je l'ai ressenti. Il y a une capacité d'empathie », défend celle qui a choisi de raconter l'histoire d'une femme africaine violée pendant la guerre civile qui part rejoindre un clan de guerrières dans *Des femmes qui dansent sous les bombes*. La conclusion revient à Belinda Cannnone qui rappelle que dans beaucoup de situations on ne sent pas femme mais « être humain ».

G. C.

La quête de soi à travers les autres

Mais que cherchent-ils, ces journalistes toujours entre deux reportages à l'autre bout du monde ? La question a été posée, hier après-midi, à trois représentants de cette phalange aux éternelles semelles de vent.

« J'ai grandi dans une petite ville de province, Saumur, où on me répétait tout le temps qu'il ne fallait pas parler aux inconnus. Mes parents ont échoué : à vouloir me garder enfermée, ils m'ont donné un appétit boulimique de l'ailleurs », confesse Sandra Reinflet, Ce fut donc un tour du monde qui dura quatorze mois, et au fil duquel elle dressa le portrait de 81 femmes nées, comme elle, en 1981.

Jean-Luc Coatalem, lui, suivit un père militaire en Polynésie et à Madagascar. « Mais c'était un voyage subi, une certaine forme d'isolement. Et c'est plutôt un capital sur lequel j'ai pu fantasmer », explique le rédacteur en chef adjoint du magazine *Géo*, qui avait raconté ses aventures en Corée du Nord dans *Nouilles froides à Pyongyang*.

Quant à Olivier Weber, il convient volontiers que c'est la lecture de Cervantes qui le poussa vers l'aventure. « J'ai commencé par voyager dans ma tête. Le rêve, c'était d'aller au bout de la folie de Don Quichotte », dit celui qui officia comme grand reporter durant vingt-cinq ans.

Tous les trois sont en revanche d'accord sur un point : « Ce que vous recherchez en voyageant, ce n'est pas forcément l'autre, mais vous-même à travers l'autre. » « Le plus important, c'est de voyager avec le cœur et les yeux ouverts. C'est à la fois difficile et très facile », ajoute Olivier Weber, avant de révéler les rencontres qui l'ont marqué : Aung San Suu Kyi, le Dalaï-lama et le commandant Massoud. « Mais on rencontre aussi des gens bizarres qui font le sel du voyage », insiste Jean-Luc Coatalem. Et qui donnent envie de larguer les amarres.

M. B.

Sandra Reinflet a fait le tour du monde à la rencontre de 81 femmes. Photo Marc WIRTZ

Jean-Luc Coatalem, rédacteur en chef adjoint du magazine Géo. Photo Marc WIRTZ

Olivier Weber, un grand reporter inspiré par Don Quichotte. Photo Marc WIRTZ

C'était chaud dedans !

Le public a été nombreux pour cette 30e édition du Livre à Metz… estivale ! Photo Karim SIARI

On se souvient d'une édition – quand la manifestation se tenait encore en juin et plantait sa caravane sur la place d'Armes – où l'on manda les sapeurs-pompiers pour arroser le chapiteau, sous lequel sévissait une chaleur tropicale ! On n'en était pas très loin hier après-midi, grâce à un soleil estival qui aurait pu faire fuir les citadins vers la campagne ou les plans d'eau.

Mais, malgré des mesures de sécurité renforcées, Le Livre à Metz a conservé intact son pouvoir d'attraction. Et, trois jours durant, le public a honoré ce rendez-vous littéraire qui fêtait son 30e anniversaire. En cheminant dans les allées de la Grande Librairie, pour venir à la rencontre des deux cents et quelques auteurs qui avaient fait le déplacement en terre mosellane. En assistant aussi aux nombreuses tables rondes, rencontres et animations qui formaient une affiche des plus musclées.

On a dû refuser du monde lors des grands entretiens avec Richard Bohringer et Hubert Védrine. L'hommage à Gotlib a ravi ses fans. Les invités d'honneur ont tous joué le jeu par leur disponibilité et leur urbanité. Si l'on devait en sortir un du lot, on pencherait forcément pour ce diable de Richard Bohringer, omniprésent durant tout ce festival. Il a d'abord électrisé la soirée d'ouverture consacrée à Jack London, avant d'être intronisé rédacteur en chef d'un jour du *Républicain Lorrain*, puis de satisfaire au grand entretien à Saint-Pierre-aux-Nonnains. On l'a aussi vu en dédicace sous le chapiteau, où il ne refusa aucun selfie – cette plaie des temps modernes – à ses admirateurs. Bref, chapeau l'artiste !

M. B.

SOCIÉTÉ

grand est

Patrons frontaliers : la peur du Frexit

3 700 entreprises allemandes en France, et 4 000 françaises installées outre-Rhin, sans oublier 46 000 frontaliers du Grand Est... Plusieurs patrons allemands plaident pour l'Europe et ses nombreux avantages.

Français travailleurs en Allemagne : 50 % d'ouvriers

3 700 entreprises allemandes sont actuellement installées en France, pour presque autant de sociétés françaises (4 000) exerçant en Allemagne. Les échanges commerciaux entre les deux pays ont été, l'année dernière, d'un montant de 170 milliards d'euros, et les investissements des entreprises allemandes ont augmenté de 35 % en France.

L'Allemagne accueille 46 000 frontaliers français vivant dans le Grand Est, dont 17 500 concentrés dans le périmètre géographique Forbach-Sarreguemines, et 6 800 frontaliers à Wissembourg. Ce chiffre de 46 000 est stable, avec même une légère diminution depuis dix ans (50 000).

Le tiers des « navetteurs », selon le terme officiel de l'Insee, travaille dans l'industrie outre-Rhin et plus particulièrement dans la fabrication de matériel de transport (Daimler AG à Gaggenau, Rastatt ou Wörth-a-Rhein, Peugeot Sarrebrück, Ford SaarLouis, Michelin Karlsruhe). 50 % des frontaliers du Grand Est sont ouvriers en Allemagne.

170

Les échanges commerciaux entre les deux pays ont été, l'année dernière, de 170 milliards d'euros.

46 000 frontaliers travaillent en Allemagne. Photo archives RL/Philippe RIEDINGER

Les pro-européens mobilisés

Pulse of Europe rassemble des citoyens inquiets de la montée du populisme, qui font entendre leurs voix tous les dimanches. Hier, la Sarre les a rejoints.

Hier, de nombreux pro-européens ont fait entendre leur voix au centre de Sarrebruck. Dans le cadre du mouvement Pulse of Europe, ils appellent au rassemblement tous les dimanches à 14h. Photo RL

« Je m'appelle Martina, je suis française, allemande et européenne. Ma fille travaille à Londres. » Hier, cette Sarroise, alsacienne de naissance, est venue dire en public son amour de l'Europe. Comme Martina, ils étaient près de 300 citoyens à participer à la manifestation organisée par Pulse of Europe.

« C'est le premier rassemblement à Sarrebruck, mais ce mouvement touche déjà 80 villes en Allemagne et quelques unes en France », indique Katrin, une Allemande de 26 ans, elle aussi européenne convaincue. « Je profite chaque jour de l'Europe. J'ai grandi avec cette idée de vivre ensemble en paix », dit la jeune femme, qui a étudié un an à Lille grâce à Erasmus.

Mouvement apolitique

Mouvement de citoyens, sans aucun lien avec un quelconque parti politique, Pulse of Europe a été lancé en janvier par un couple de Francfort soucieux de défendre et promouvoir l'Europe, menacée par la montée du populisme et de l'extrémisme. « Ils ont invité leurs amis à manifester le dimanche à 14h dans la rue. Ils étaient 200 la première fois, 3 000 trois semaines plus tard », explique Katrin, espérant que le mouvement prenne de plus en plus d'ampleur. « Nous sommes déjà 30 000 en Allemagne. »

Chaîne humaine à la frontière

Trump, le Brexit et demain la France qui risque de basculer dans l'extrême droite... « Cela me hante de voir les sondages en faveur de Marine Le Pen », avoue Monique, une sexagénaire franco-allemande, fière de sa double nationalité. « Il faut vraiment que les Français se rendent compte de la portée de leur vote et des conséquences », prévient-elle.

Le lundi de Pâques, Pulse of Europe donne rendez-vous à Kleinblittersdorf pour faire une chaîne humaine sur le Pont de l'amitié reliant la Sarre à la France. « Pour rappeler à nos voisins, que l'UE est en premier lieu une union pour la paix. »

Josette BRIOT

DOSSIER

« L'Europe ? C'est seulement le jour où on ne l'aura plus que chacun comprendra combien elle nous était précieuse. » Président de Hager Group (environ 4 000 salariés partagés entre les sites d'Obernai et de Sarrebrück), Daniel Hager, 45 ans, se fait le porte-parole d'un mouvement de chefs d'entreprise sensibilisés à la cause européenne. Car oui, de la paix à la progression économique depuis la Seconde Guerre mondiale, l'Europe a du bon, beaucoup de bon.

Et s'ils l'affirment avec autant de conviction et un élan à revers de contre-vérités dans l'air du temps, c'est parce que Bénédicte de Peretti, Daniel Hager, Reiner Stracker, Philippe Dayron, Marc Becker, Renée Gualano (1) en savent quelque chose. Le développement de leurs groupes industriels respectifs a été boosté par la difficile mais réelle construction européenne de ces dernières décennies, la disparition des frontières ouvrant ce sentiment commun d'appartenir à une communauté de continent.

Ces chefs d'entreprise qui travaillent dans le Grand Est, d'un côté et de l'autre de la frontière allemande avec la Lorraine, l'Alsace et le reste du pays, ont décidé de sortir du bois à travers une tribune clairement favorable à cette Europe dont on ne peut plus se passer », témoignent-ils de concert.

« L'Europe crée des emplois »

A l'écart de tout positionnement politique, les chefs d'entreprise entendent ainsi marquer le coup à leur manière, à l'occasion du soixantième anniversaire du traité de Rome, rappelant des avantages très concrets, liés à l'emploi. L'Allemagne est le premier investisseur en France avec 3 700 entreprises dans l'Hexagone et des centaines de milliers d'emplois à la clé. Dans l'autre sens, on compte 4 000 entreprises françaises installées outre-Rhin.

« L'Europe, ce n'est pas seulement Bruxelles et la technocratie. Ce sont surtout des frontaliers qui travaillent de part et d'autres, qui créent des emplois, particulièrement en Alsace et en Lorraine », insistent-ils. Actuellement, cette dernière compte 20 000 frontaliers en Allemagne. « Ces travailleurs peuvent trouver un emploi lorsqu'il n'y a pas assez d'opportunités chez eux », soulignent les patrons, parlant aussi d'une Europe d'« apprentis qui peuvent obtenir une formation qualifiante dans d'autres pays ». Ou celle de « cadres et d'ouvriers qui voyagent pour acquérir de nouvelles compétences ». Alors, « dynamique et vivace, cette Europe-là existe aussi », rappellent les signataires de cette tribune commune. Europe imparfaite certes, lorsqu'elle est perçue tel un « machin lointain, avec des fonctionnaires préoccupés par la courbure des bananes », mais réelle. Il s'agit aussi d'un « espace ouvert où les entreprises peuvent commercer, échanger, investir, innover. Cette Europe-là, on tend un peu à l'oublier tellement elle est une évidence », conclut Daniel Hager.

Antoine PETRY

(1) B2P Communications Consulting, Hager Group, Vorwerk, Faber-Castell, Schaeffler, club des affaires Rhénanie-Westphalie

Près de 2 000 salariés français travaillent chez Hager (Obernai). Photo ER

la phrase

« Les Lorrains ont la réputation d'être bien qualifiés et de fournir un travail de qualité. Même si ça c'est un peu effrité ces dernières années. »

Alain Ulrich, dirigeant de Sew Usocome à Forbach.

« Sans l'Europe ce serait une catastrophe »

Eric Gehl a travaillé vingt ans en Allemagne, à l'aise aussi bien au sein de la culture germanique qu'anglo-saxonne. L'Europe, pour lui, c'est un peu le fond de son jardin et lorsqu'il a créé Hakisa, une start-up numérique, il s'est aussitôt positionné dans un écosystème régional – entendez transfrontalier – avec l'ambition de devenir un acteur international. Pour percer sur le marché allemand, Hager lui a tendu la main. Ce leader de la distribution électrique connaît les bailleurs sociaux, est actif au sein de l'économie sociale et solidaire (ESS) et sait ouvrir les portes à qui le mérite. Hakisa, à la fois dans le Pays de Bitche (57), en Alsace et en Allemagne, espère concrétiser des contrats d'ici peu grâce à ce réseau. « Sans l'Europe, nous n'aurions jamais eu cette facilité d'accès au marché allemand, confirme Eric Gehl. C'est extrêmement facile de passer d'une région à l'autre. Un "Frexit" remettrait tout en cause. D'entrée de jeu, on tomberait dans des relations de méfiance et de défiance avec, c'est sûr, une fermeture de marché immédiate. »

La tendance au repli inquiète

Alain Ulrich, dirigeant de Sew Usocome à Forbach, 450 salariés, frissonne à cette seule idée. « Ça compromettrait notre activité. Je n'ose pas imaginer les relations avec notre maison-mère, en Allemagne. » Fabricant de pièces aluminium pour moteurs électriques, l'usine forbachoise est en position de monopole et alimente son propre groupe à travers le monde. « L'Allemagne a conscience qu'elle a beaucoup à perdre si l'Europe venait à exploser. Sa balance commerciale est largement bénéficiaire et son industrie représente le cœur de ce qui fait marcher l'Europe. La tendance au repli, y compris aux États-Unis, inquiète. Le secteur automobile en parle beaucoup. »

A Metz, Bernard Junk, à la tête de la PME Kuthe (systèmes de climatisation industriels), a toujours travaillé à l'export, notamment avec l'Allemagne. La part de son chiffre d'affaires peut atteindre 30 % les années fastes. « A une époque, j'avais 36 porte-monnaie, image-t-il. Là, avec des échanges libres, une monnaie unique, il n'y a plus de barrières. L'Europe est une nécessité économique absolue. Ce serait une catastrophe. Je n'ose pas l'imaginer. » Européen convaincu, en relation avec un syndicat professionnel allemand et un autre espagnol, il attend de rencontrer la commissaire du développement économique à Bruxelles.

Tous ces chefs d'entreprise ne disent pas que l'Europe est parfaite, mais elle demeure indispensable à leurs yeux. « Les normes européennes sont une chose, mais la France en rajoute une couche ce qui nous pénalise par rapport à nos concurrents européens. Il faut absolument que l'on puisse tous travailler avec les mêmes normes », plaide Bernard Junk. Eric Gehl, lui, pense à la difficulté des start-up d'accéder aux appels d'offres européens. « Que l'Europe débride l'accès aux marchés. Moins de chasseurs de prime mais plus de chiffre d'affaires. Les start-up n'ont pas accès aux marchés publics. L'Europe pourrait nous aider à ouvrir cette brèche. »

L. S.

Alain Ulrich, dirigeant de SEW Usocome à Forbach, 450 salariés, n'ose imaginer une sortie de l'Europe. Sa maison-mère est en Allemagne. Photo archives RL/Philippe RIEDINGER

ARMÉE

premier livre

Le pilote d'hélico prend la plume

Auteur d'un petit manuel à mettre entre les mains de ceux qui rêvent de piloter un hélicoptère de combat. Photo DR

Varois de 27 ans, Malaury V. sert sur Gazelle Viviane au 1er RHC de Phalsbourg depuis octobre 2014. Pendant sa formation et le long parcours qui l'a conduit dans le cockpit d'un hélicoptère d'attaque, le jeune homme a pris beaucoup de notes. « J'ai toujours été interpellé par les questions des jeunes sur mon métier, l'Aviation légère de l'armée de terre (Alat), les tests, la sélection, la formation. Trois années difficiles débouchent sur une aventure humaine incroyable que j'avais envie de partager. » Voilà ce qui l'a poussé à écrire un petit ouvrage de 68 pages où chacun trouvera non pas la méthode pour devenir pilote, mais le témoignage sans prétention d'un jeune officier qui a choisi de partager son cursus. *Devenez pilote d'hélicoptère de combat* (Cépaduès éditions) vient de paraître. « Je donne tous les détails sur ce qui attend les candidats, et je pense que n'importe qui peut devenir pilote d'hélicoptère de combat. La difficulté est de réussir à échéance imposée : tout ce qui est appris doit être immédiatement acquis, car ça va vite. Il faut s'accrocher, être dans le match en permanence. La filière est bien faite », confie le lieutenant. Dans son genre, un premier ouvrage à mettre entre toutes les mains de ceux qui rêvent d'aérocombat.

TRANSPORTS

vols annulés hier

Un dimanche pas comme les autres à Lorraine Airport

Ambiance fataliste hier à Lorraine Airport. Seul le vol pour Nantes a pu décoller grâce à une météo particulièrement clémente. Le vol de Lyon a été annulé, celui pour Nice est parti du Findel. Le retour à la normale était annoncé hier soir.

Devant les portes vitrées de Lorraine Airport, l'équipage hongrois qui a transporté les joueuses professionnelles de handball du club de Györ attend. Tranquille. Il venait aux nouvelles, savoir si le trafic allait réellement reprendre à partir de 20h30. Petit signe de tête fataliste. « On verra bien. »

En face, sur un banc de pierre plein soleil, des gens attendent et font le plein de vitamine D. « Ça se passe », lance, pragmatique, Pascal. Avec sa mère, il est venu récupérer son petit-fils de 13 ans qui a décollé de Nice. Ils savent qu'il y a un problème, que l'avion a été dérouté sur l'aéroport du Findel au Luxembourg et qu'il rejoindra Metz-Nancy par autocar. Mais personne ne sait pourquoi. « Une grève, sans doute. » Réflexe français.

Pour le coup, ce n'est pas une grève. C'est un manque de contrôleurs aériens qui a contraint à la fermeture de l'aéroport, hier. Deux agents malades, les autres qui avaient déjà effectué leur quota maximal d'heures pour la semaine et l'aéroport se retrouve bloqué. Ubuesque. Une situation critiquée par les syndicats – lire notre édition d'hier – qui contestent la diminution des effectifs décidée par la DGAC à Paris. « On les avait prévenus, il suffit d'une personne malade et tout peut être bloqué. »

Hier, le vol vers Lyon a donc dû être annulé. Celui depuis et vers Nice a été dérouté sur le Findel. « Finalement, on a fait autant de bus que d'avion, s'en amuse presque Patrick, qui débarque tout juste de l'autocar. On a été prévenus il y a deux jours que le vol atterrirait au Luxembourg. Vendredi et samedi, les vols avaient déjà été annulés pour cause de grève chez Hop ! » L'homme n'est pas vindicatif, il énumère, c'est tout. La seule chose qu'il regrette, c'est que l'autocar ne se soit pas arrêté à Metz. « Ça aurait été plus pratique. » Mais légalement, c'est impossible. Ce que confirme la superviseur. « Le passager doit être accompagné d'aéroport à aéroport. On ne peut pas organiser d'arrêts à la demande. » Tant pis pour le côté pratique.

Les passagers du vol Nice-Metz-Nancy ont été déroutés sur l'aéroport du Findel, au Luxembourg, avec retour à Lorraine Airport en autocar. Une moyenne de deux heures de retard. Photo RL

Les enfants bloqués au Findel

Patrick, de Nancy, a moins de chance. Ou plutôt, son petit-fils a moins de chance. Avec d'autres enfants mineurs du vol Nice-Metz-Nancy, ils sont restés coincés au Findel pour cause de non-autorisation de sortie de territoire. A force de voyager sans frontières, personne n'avait songé que ces enfants mineurs allaient atterrir en territoire étranger. Finalement, ils ont pu prendre la navette suivante.

A 20h30, tout était censé rentrer dans l'ordre. Le vol pour Budapest était programmé. « Jusqu'à quand ? », s'interrogent salariés et passagers qui, s'ils ne l'utilisent pas tous les jours, aiment bien leur « petit aéroport ».

Laurence SCHMITT

EN BREF

Dans les entrailles de la terre

Michaël Seramour retrace l'ennui des soldats. Photo RL

Michaël Seramour, historien installé dans le Pays-Haut et qui a publié de nombreux ouvrages sur la Ligne Maginot, sort aux éditions Sutton *Les troupes de forteresse en Lorraine et en Alsace, des cratères de Verdun aux galeries de la ligne Maginot 1914-1940*. C'est-à-dire une passionnante immersion dans la vie quotidienne des soldats dans les ouvrages de la Première Guerre mondiale et de la ligne Maginot. Avec des extraits d'écrits, de témoignages oraux, de lettres ou encore des photographies d'époque, il fait revivre « la culture de l'ennui », la promiscuité, les mauvaises conditions d'hygiène, les tensions qui peuvent naître en raison d'oppositions politiques ou religieuses, etc. On comprend alors la claustrophobie, les angoisses liées à l'enfermement, le mal-être mais aussi l'esprit familial et les liens qui peuvent se tisser entre les hommes et les hommes et leur casemate.

S. B.

SOCIÉTÉ — *facebook*

Bataille pour adopter un bébé décédé

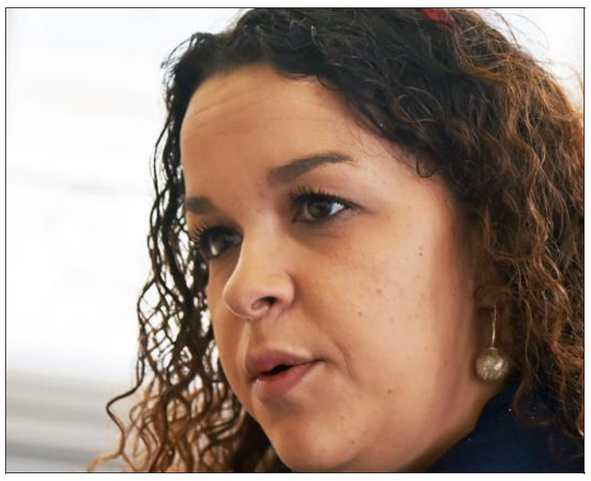

Ludivine Rebelo-Pereira se bat pour adopter Lucile.
Photo ER/Pierre MATHIS

Le combat de Ludivine Rebelo-Pereira contre la préfecture des Vosges, a suscité beaucoup d'émotions chez les internautes

Cette jeune puéricultrice se bat pour adopter post-mortem Lucile, une enfant lourdement handicapée, qui avait été abandonnée par sa mère à la naissance. La puéricultrice s'y était attachée mais le bébé est décédé à l'âge de 17 mois, avant que la procédure d'adoption n'ait abouti. « Très beau combat, qu'elle continue. C'est terrible de voir que l'administration peut refuser », écrit **Sandrine Picard**. « Quelle honte, cette justice. En quoi cela dérange ? Félicitations à vous Madame. Des personnes sensibles encore en ce bas monde », renchérit **Sandrine Foïs**.

« Inhumain, à l'image du système », déplore **Max Moreno**, au regard des obstacles que doit franchir la jeune puéricultrice pour adopter. Il n'est pas le seul à dénoncer la position de l'administration dans cette affaire. « Quand le service administratif marche sur la tête », écrit **Laet Hanz**. « Il pense papiers, lois et documents et on en oublie complètement la vraie vie avec son cœur et ses émotions. C'est une absurdité – et loin d'être la seule en France – qui personnellement me met en colère. »

« C'est tellement mieux de laisser mourir un enfant seul à l'hôpital. C'est honteux. Heureusement qu'il y avait cette femme pour lui apporter amour et affection », constate **Deborah Bresch**. Tandis qu'**Anne Dominique Haven** relève « un nouvel exemple de stupidité humaine et d'archaïsme administratif ».

« Je vous souhaite d'aboutir dans votre combat. C'est un beau geste d'amour, une belle histoire qui mérite d'être récompensée par cette adoption », renchérit **Christophe Sabrina Etterlen Visini**. **Charf Melki** ne dit pas autre chose : « Courage. Quel joli combat. Pourquoi un ange n'aurait-il pas le droit de se sentir bien avec une maman de cœur ? Merci à elle d'avoir accompagné ce bébé jusqu'au bout. »

La conclusion à **Jen Thr** : « Histoire vraiment touchante et très beau geste de sa part. J'espère qu'elle va réussir à aller jusqu'au bout. Honte à tous ceux qui lui mettent des bâtons dans les roues. »

POLITIQUE — *élection présidentielle*

Paroles de citoyens

France rêvée, France idéale, les souhaits des Lorrains et des Francs-Comtois à l'approche du premier tour de l'élection présidentielle.

Ce n'est pas une surprise. Bonheur, paix, travail, justice, égalité, joie, arrivent en tête des vœux exprimées par ceux et celles rencontrés au hasard des rues et ayant accepté de se confier sur leurs attentes respectives. La richesse de ces témoignages se révèle dans la diversité des thèmes abordés par ailleurs.

Brahim et Mohamed, par exemple, plaident pour « une France plus unie, avec un plein-emploi et beaucoup moins d'assistanat ». Ils réclament aussi « une meilleure gestion du gouvernement au niveau des impôts récoltés ». **Dimitri** les rejoint en appelant à « une meilleure répartition des richesses ».

Les « affaires », dont les révélations ont agité la campagne électorale, ont laissé des traces. **Camille** espère ainsi « plus de représentants politiques honnêtes », quand **Claire et Marie-Claude** attendent carrément « une France sans politiciens ». « Une vraie démocratie, avec de vraies possibilités de choix pour les citoyens », selon **Maxime**.

Pour **Annabelle**, ce qui importe, ce sont « des Français épanouis et ouverts aux autres ». « Une France avec toit », ose très poétiquement **Céline**. Tandis que **Victoire** rêve d'un pays « qui valorise son peuple et lui dit : nous sommes fiers de vous. Ça donne la patate ! »

Mireille fait parler la nostalgie en disant vouloir « retrouver le bonheur des années 60 ». La France, **Nelly** la veut « intelligente », **Marouan** « insoumise ». **Marc**, quant à lui, la rêve « aussi riche que la Suisse ! »

Lorrains et Francs-Comtois se font aussi entendre sur des revendications précises. **Irina** veut « plus d'entrepreneurs », sur lesquels **Kevin** et **Stephen** attendent que pèsent « moins de charges patronales ». Pour **Lucas**, c'est « le droit de travailler avant la majorité ». **Christophe**, quant à lui, rejette une France avec « une médecine à deux vitesses » et **Hakim** en appelle « à une refonte de l'éducation, un accès à la culture ». Pour **Justine** et **Cyrielle**, priorité à « plus de relations intergénérationnelles et plus de mixité sociale ». « Soyez positifs », lancent-elles en conclusion. **Manon** y ajoute « de l'ouverture d'esprit ».

« Une France consciente », résume **Lucie**, alors que **Ridha** et **Élise** en appellent à « voter pour des idées nouvelles, pas pour des promesses ».

la phrase

« On est obligé de les payer cette année ? On ne peut pas faire comme le gouvernement ? Dire que je ne savais pas ??? »

Dag Nowak sur Facebook...
à propos des déclarations de revenus et du calcul des impôts.

A nos lecteurs

En raison de la non-parution de votre quotidien le lundi 17 avril (lundi de Pâques), il n'y aura pas de page « Courrier des lecteurs » la semaine prochaine.

RÉFLEXIONS

La question de la Guyanne

Voilà 15 jours que le département de la Guyanne est en ébullition. Sans doute les revendications peuvent être légitimes, au prétexte que, selon eux, rien n'a été fait depuis des années pour remédier à certaines criantes lacunes, notamment sur le plan de la sécurité, de la justice, de l'éducation...

Le gouvernement a proposé une première aide qui a été refusée. On peut comprendre qu'il ne peut pas aller plus loin puisque nous sommes en pleine élection présidentielle. Deux ministres se sont déplacés et ont présenté des excuses, ce qui est une première, et malgré cela, la grève continue et naturellement personne parmi les manifestants et grévistes ne s'inquiète des conséquences économiques et financières.

Si aucun dialogue n'est possible, alors qu'on leur fasse une proposition afin de leur donner leur indépendance, car ce département coûte plus cher à la France qu'il ne lui rapporte.

Jean-Paul Kohler - 57 700 Moussey

Refuser la dictature des sondages

Chaque jour nous livre son lot de sondages qui font ou défont l'avenir des candidats. Des sondages qui transforment les citoyens que nous sommes en spectateurs d'une élection jouée d'avance.

Des sondages qui imposent aux citoyens jugés peu capables de choisir eux-mêmes selon leurs convictions le candidat qu'il faut élire. Attention à ne pas entrer dans une démocratie d'opinion, d'émotions fondées sur les sondages et non les débats. Dans une démocratie, le seul sondage qui compte est celui issu des urnes avec le suffrage universel.

Jacques Vuillemin - 25 000 Besançon

Les retraités oubliés

Alors que bon nombre de retraités sont juste au seuil de la pauvreté en ayant travaillé 43 ans et même plus, ils manifestent dans l'espoir d'être entendus et que le gel des pensions instauré depuis quatre ans par un gouvernement de gauche soit annulé pour qu'ils puissent vivre décemment du fruit de leur labeur. Nombreux sont ceux qui ne peuvent plus accéder aux soins de santé faute de revenus suffisants et n'ont plus maintenant comme seule ressource que les Restos du cœur, pendant que nos députés, sénateurs et ministres cumulent mandats et privilèges et ont des retraites somptueuses sans payer un seul centime d'impôt sur ces revenus.

Hubert Pagani - 70 200 Lure

Donnez-nous votre avis avant mercredi soir

par **mail**
lecteurs@ervmedia.fr

ou par **courrier**
Le Républicain Lorrain
Avenue des Deux Fontaines
57140 WOIPPY

Vos réponses lundi prochain

IMPORTANT

Pour être publiés, vos courriers doivent mentionner :
nom, prénom et adresse.
Chaque texte ne devra pas excéder ***1.200 signes****. Étant donné l'abondance de courrier, la rédaction se réserve le droit de ne publier que les passages les plus significatifs.*

IDÉE CADEAU

Collection
LES ANNÉES MÉMOIRE

51 VOLUMES DISPONIBLES de 1919 à 1969
RETROUVEZ LES MOMENTS FORTS DE VOTRE ANNÉE DE NAISSANCE

seulement **30 €** L'OUVRAGE

CHAQUE VOLUME :
176 PAGES, + DE 300 PHOTOS,
articles inédits et témoignages rares
FORMAT 23,5 cm X 30,5 cm
COLLECTION VENDUE EXCLUSIVEMENT PAR CORRESPONDANCE

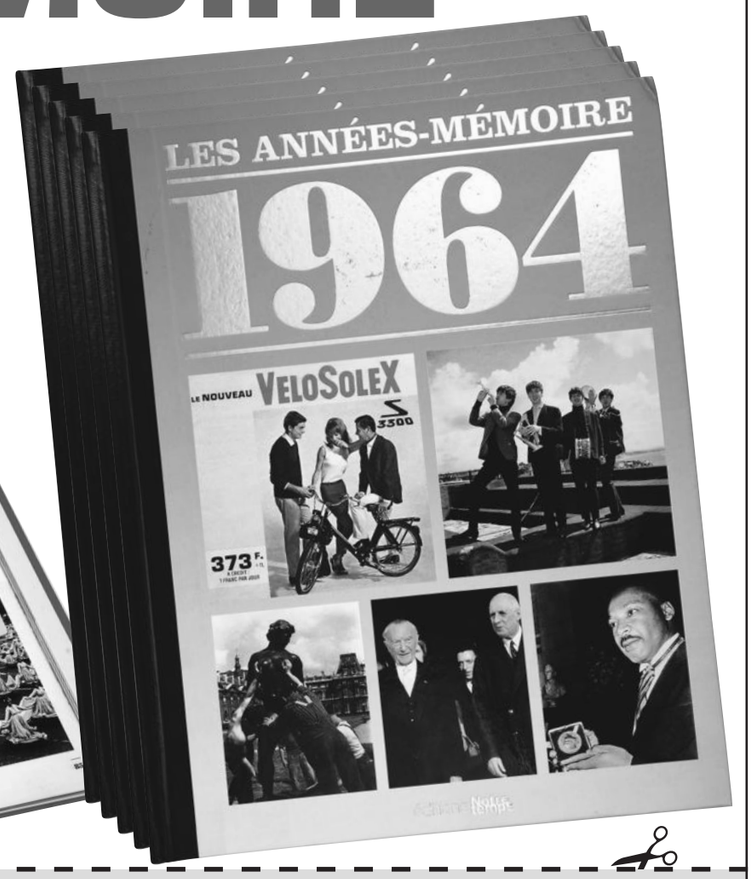

EN CADEAU pour l'achat de 2 exemplaires ou plus
DVD *"COMIQUES TOUJOURS"*
+ CD *"LES INCONTOURNABLES DU RIRE"*

BON DE COMMANDE

à retourner accompagné de votre règlement à :
LE RÉPUBLICAIN LORRAIN ■ La Boutique
Rue Théophraste-Renaudot - 54185 heillecourt cedex

Indiquez la ou les années désirées

19 .. ..ex **19 ..** .....ex **19 ..** .....ex

et le nombre d'exemplaires commandés.

Nom ____ Prénom ____ Date de naissance ____
Adresse ____
Code postal ____ Ville ____
E-mail ____ Téléphone ____ Portable ____

Nombre de volumes commandés : ____ exemplaires x 30 € = ____ €
+4€ de frais de port par ouvrage ____ €
TOTAL DE MA COMMANDE ____ €

Je joins mon règlement par chèque bancaire à l'ordre du RÉPUBLICAIN LORRAIN

LA BOUTIQUE — Le Républicain Lorrain

Ou commandez directement sur notre boutique en ligne sur www.republicain-lorrain.fr - Onglet boutique

810220800

Le journal LE RÉPUBLICAIN LORRAIN de Sarrebourg et du Saulnois

URGENCES

Pharmacie de garde
Appeler Résogardes au 3237, 24/24 h.

Médecin de garde
Appeler Médigardes, tél. 0820 33 20 20, de 20 h à 8 h.

Urgences médicales
SMUR : tél. 15.

Police
2, rue Robert-Schuman (tél. 03 87 03 21 63).
Police secours : 17.

Gendarmerie
Rue du Lieutenant-Bildstein (tél. 03 87 03 10 72).

Sapeurs-pompiers
Composez le 18.

CINÉMAS

Baby Boss , un film de Tom McGrath. Photo DR

À Sarrebourg

La Vallée des loups. — *(Documentaire)*. À 19 h 45.
À bras ouverts. — À 14 h à 18 h et à 20 h 15.
Les Schtroumpfs et village perdu. — À 14 h, à 16 h et à 20 h 15.
Power Rangers. — À 13 h 45 et à 19 h 45.
Baby Boss. — À 13 h45 et à 15 h 45.
Gangsterdam. — *(avertissement sur certaines scènes)*. À 18 h.
Ghost in the Shell. — À 16 h 30.
La Belle et la Bête. — À 13 h 45, à 16 h 30 et à 19 h 45.
L'Embarras du choix. — À 16 h.

Renseignements : CinéSar, 18 rue Division-Leclerc, 57400 Sarrebourg, tél. 03 87 07 07 61 (www.cinesar-sarrebourg.fr).

À Phalsbourg

Sahara. — À 14 h 30.
Renseignements : Ciné Phalsbourg à la salle des fêtes, tél. 03 87 24 42 42.

ÉLECTION *présidentielle*

Soutien à François Fillon

À l'initiative du député Alain Marty, des réunions publiques d'information sur le projet de François Fillon sont organisées en Moselle-Sud.

Aujourd'hui lundi 10 avril : à 20 h 30 dans la salle du tribunal de Vic-sur-Seille.

Demain mardi 11 avril : à 20 h 30 à la salle des fêtes de Lorquin.

NUMÉROS

Services

Dépannage électricité : tél. 09 726 750 57.
Dépannage gaz : tél. 08 10 43 30 57.

Taxis place de la Gare

Borne d'appel : tél. 03 87 03 58 00.
JN1 (Jean-Mary Henin): tél. 07 70 28 30 38.
Ricquart-Mickael: tél. 06 76 62 32 41.
Phoenix (24 h/24) : tél. 06 15 17 82 85.
Elle et moi : tél. 06 07 57 59 05.
T.W.M. : tél. 06 82 47 44 76.
Wenger : tél. 06 07 43 43 33.

Administrations

Mairie : de 8 h à 12 h et de 13 h 30 à 18 h, 1 avenue Général-de-Gaulle (tél. 03 87 03 05 06).
Sous-Préfecture : ouverture au public de 8 h 30 à 12 h et de 13 h à 17 h au 8 rue Robert-Schumann (tél. 03 87 25 74 40).
CPAM : 13 avenue du Général-de-Gaulle de 8 h à 12 h et de 13 h à 17 h (tél. 36 46).
Crav: (tél. 39 60).
Pôle emploi : 2bis Terrasse de Bretagne (composez le 3949). Ouverts au public de 8 h 15 à 16 h 15.
PAIO : de 8 h 30 à 12 h et de 13 h 30 à 17 h, 11 rue Erckmann-Chatrian (maison de l'emploi), tél. 03 87 23 63 36.
Tremplin Bleu : de 8 h 30 à 12 h et de 13 h 30 à 17 h, 11 rue de la Poste (tél. 03 87 03 48 44).
CIO : de 8 h 30 à 12 h et de 13 h 30 à 17 h, 7 rue du Château d'Eau (tél. 03 87 23 74 33).
Maison de l'emploi : 11 rue Erckmann-Chatrian, de 8 h 30 à 12 h et de 13 h 30 à 17 h (tél. 03 87 07 05 20).
Cyber-base emploi : 11 rue Erckmann-Chatrian, de 9 h 30 à 12 h et de 13 h à 16 h 30 (tél. 03 87 07 05 21).
Centre socioculturel : quartier Malleray de 14 h à 18 h (tél. 03 87 23 67 94).

Social

Croix-Rouge française Sarrebourg : tél. 03 87 23 71 47.
Croix d'or: tél. 03 87 25 48 45.
Centre médico-social : Villa Weyerstein (tél. 03 87 03 09 11).
AAPHA : de 9 h à 12 h et de 14 h à 17 h (tél. 03 87 03 38 10).
CLIC : assistance à la personne âgée (tél. 03 87 03 58 09).
Point Info Famille (Pif) : de 13 h 30 à 18 h, sur rendez-vous au 03 87 23 48 94, email : referentefamilles@sarrebourg.eu.
Relais des futurs, jeunes parents et parents : de 9 h à 11 h au centre socioculturel (tél. 03 87 23 48 94).
Soins aux personnes âgées : tél. 03 87 23 93 54.
Secours aux futures mères : Mme Laurent (tél. 03 87 03 68 16).
SOS Amitiés : tél. 03 87 63 63 63.
Alcooliques anonymes : tél. 06 85 74 36 63.
Drogue : tél. 08 00 23 13 13.
SOS Cannabis : tél. 08 11 91 20 20.
Info-jeunes : de 14 h à 18 h (tél. 08 00 49 03 35).
Réseau de Santé plurithématique du Pays de Sarrebourg : aide au maintien à domicile des personnes fragiles. Renseignements: Tél. 03 87 25 36 63.

Pratique

Halte-garderie : de 7 h 45 à 18 h 15, 22 avenue Fayolle (tél. 03 87 23 71 54).

ANIMATION *hier à saint-jean-kourtzerode*

Salon de l'habitat : le 13 lui porte chance

La 13e édition du salon de l'habitat et des loisirs de Saint-Jean-Kourtzerode s'est déroulée ce week-end dans la salle Cougar. Une bonne pioche : le temps estival a incité les visiteurs à découvrir les exposants professionnels.

L'habitat et les travaux d'amélioration de la maison intéressent toujours le public. La meilleure preuve se trouvait ce week-end à la salle Cougar de Saint-Jean-Kourzerode. À l'invitation du nouveau président Alexis Maurice et de son comité, l'association des Métiers et des exposants a organisé la 13e édition de son salon de l'habitat et des loisirs.

Une manifestation qui attire chaque année des milliers de visiteurs, venus rencontrer de nombreux professionnels des métiers du bâtiment, ou seulement passer un bon moment en famille. « *Nous accueillons 50 exposants, comme l'an passé*, se félicite le président. *Et ça se passe bien : il y a du monde et nous avons eu beaucoup de touches pour nos activités.* »

L'entrée gratuite, les nombreuses animations périphériques et le soleil radieux ont poussé inévitablement les gens à sortir de chez eux. « *Je suis venu pour me promener, pour prendre l'air* », note Jean-Marie, de Sarrebourg.

D'autres sont venus plus spécifiquement pour la qualité et la diversité des exposants. Tous ces professionnels sont issus du secteur. Un gage de confiance apprécié des investisseurs. « *Il y a de nombreux métiers présents ici*, assure Alexis Maurice. *Parmi eux, il y en a de nouveau, qu'on ne voyait pas il y a 10 ans, comme l'entreprise spécialisée dans la décoration intérieure ou celle qui ne s'occupe que des économies d'énergie.* »

Retrouvez notre galerie photos sur le site internet www.republicain-lorrain.fr, édition de Sarrebourg-Château-Salins.

Neuf ou rénovation, la menuiserie est un passage obligé. Photos Laurent MAMI

Sur le stand du cuisiniste, le public a pu découvrir les dernières nouveautés.

La voiture électrique, ici un véhicule utilitaire, a suscité un vif intérêt de la part des visiteurs.

LOISIRS *sur la place malleray à sarrebourg*

450 enfants s'émerveillent au cirque Warren Zavatta

Quoi de plus beau que le sourire d'un enfant ainsi que son cri de joie ? C'est ce qu'a offert le cirque Warren Zavatta, implanté sur la place Malleray à Sarrebourg ce week-end.

Dans son nouveau spectacle intitulé *La reine des neiges et les supers héros*, les artistes du spectacle ont offert du bonheur aux 450 élèves de Sarrebourg et environs lors d'une séance spécialement réservée pour eux.

En partenariat avec le centre Leclerc, des animations avec les clowns se sont également déroulées dans l'hypermarché le 5 avril et le 8 avril, avec des maquillages gratuits pour les enfants et des lots et friandises.

La reine des neiges et son comparse Olaf. Un des numéros apprécié des enfants. Photo RL

au golf du pays de sarrebourg

Les portes ouvertes remportent un grand succès

Dés l'ouverture du green ce samedi, les novices de la petite balle se sont retrouvés soit au practice, soit aux différents ateliers ouverts en la circonstance pour permettre la découverte de la pratique du golf. Avant d'en découdre avec soi-même, il a fallu s'initier aux rudiments de ce divertissement sous les yeux bienveillants d'une douzaine de bénévoles en empruntant le premier atelier de « comportement » : savoir faire rouler la balle sur le green (similitude avec le mini-golf) ; puis le second atelier « Faire décoller la balle » (soit le swing).

Ces deux ateliers sont essentiels car cela permet de mettre le joueur en condition de jeu sur le petit parcours. « *C'est le départ de la découverte véritable du golf, cela permet d'en appréhender la philosophie* », confie Pierre Maniette, le professionnel du club, grand coordonnateur de l'événement.

Les portes ouvertes le seront encore ce lundi. À l'issue, un « kit de golf » comprenant 2 heures de cours de golf et 4 semaines d'accès aux entraînements avec prêt de matériel pour 1 personne, sera à gagner par tirage au sort.

L'utilisation du practice est une bonne méthode pour apprendre à lever la balle. Photo RL

DANS 1 MOIS

LUNDI 8 MAI

Fêtes, carnaval, kermesse

Fête du Pain. Animée par les artisans boulangers du Syndicat de Sarrebourg. Fabrication, dégustation et vente de pains et viennoiseries, salon de thé, et restauration assurée sur place par les boulangers. De 8 h à 18 h. Place du Marché, rue des Halles. Tél. 03 87 76 37 34.

ALLÔ 18

Les interventions des pompiers

Samedi 8 avril

18 h 55 : sortie du VSAV 1 (véhicule de secours et d'assistance à victime) pour un accident sur la voie publique dans le centre de Sarrebourg.

Dimanche 9 avril

4 h 28 : sortie du VSAV 1 pour un blessé sur la voie publique dans le centre de Sarrebourg.
5 h 32 : sortir du VB (véhicule de balisage) pour un balisage sur l'autoroute A4.
8 h 42 : sortie du VSAV 1 pour un malaise sur la voie publique dans le quartier des Jardins à Sarrebourg.
10 h 38 : sortie du VSAV 1 et du VTU (véhicule tout usage) pour une personne ne répondant pas aux appels dans le centre de Sarrebourg.
12 h 45 : sortie du VL (véhicule léger), du FPT (fourgon pompe tonne) et de l'EA32 (échelle automatique 32 mètres) pour un feu d'habitation à Schneckenbusch.
16 h 21 : sortie du VSAV 1 pour un malaise dans le centre de Sarrebourg.
16 h 32 : sortie du VSAV 2 pour une chute à domicile à Hommarting.

BLOC-NOTES

SARREBOURG

Loisirs
Bibliothèque : fermée.
Musée : de 10 h à 18 h, rue de la Paix (tél. 03 87 08 08 68).
Office du tourisme : 10 h à 12 h et de 14 h à 17 h.
Chapelle des Cordeliers (vitraux et parcours de Marc Chagall) : de 10 h à 18 h, place des Cordeliers (tél. 03 87 08 08 68).
Piscine : bassins sportif de 12 h à 13 h 45 et de 14 h à 20 h; bassin ludique de 14 h à 20 h. chemin d'Imling. (tél. 03 87 23 82 61).

Circulation réglementée
En raison de l'ouverture de fouille pour le branchement du gaz.
> Du jeudi 13 avril au vendredi 21 avril Rue du Golf.

RL SERVICES

Votre journal

Pour toutes questions relatives à votre abonnement ainsi qu'au portage...
E-mail : LRLCLIENTS@republicain-lorrain.fr(tél.0809 100 399 (Service gratuit + prix appel).

Agence de Sarrebourg

Rédaction : 54 Grand'rue, 57400 Sarrebourg, tél. 03 87 03 05 50 (fax 03 87 03 05 55). E-mail : lrlsarrebourg@republicain-lorrain.fr
Photo : lrlphotossarreb@republicain-lorrain.fr
RL-Voyages : guichets ouverts de 8 h 45 à 12 h et de 14 h à 18 h, tél. 03 87 03 05 40 (fax 03 87 03 05 59).
Publicité : tél. 03 87 03 05 50 (fax 03 87 03 05 43). E-mail : philippe.pernon@republicain-lorrain.fr
Pour Sortir : inscriptions sur www.republicain-lorrain.fr/loisirs/organisateurs

Agence de Château-Salins

Rédaction et publicité : 3 rue Clemenceau, 57170 Château-Salins, tél. 03 87 05 21 61, (fax 03 87 05 28 74). E-mail : lrlchateausalins@republicain-lorrain.fr
Bureau ouvert au public de 8 h 30 à 12 h 30 et de 13 h 15 à 17 h.

TOUS LES JOURS

Pierre Lauer expose ses paysages au Républicain Lorrain à Sarrebourg. Photo RL.

ABRESCHVILLER

Train touristique
Ouverture de la saison 2017 avec l'association du Chemin de fer forestier d'Abreschviller. S'installer à bord de ces trains restaurés et partir à la découverte de la vallée de la Sarre Rouge.
> Tous les mercredis, dimanches à 15 h jusqu'au dimanche 30 avril, à la gare du Train touristique. 13 €; 9,50 €; 8 € et gratuit pour les - de 4 ans.

DABO

Rocher de Dabo
Accès à la plateforme qui offre un panorama à 360° sur les Vosges mosellanes et le plateau lorrain, et visite de la chapelle et de sa tour d'observation.
> Tous les jours de 10 h à 18 h jusqu'au 1er novembre.

GRAUFTHAL

Découverte des maisons des rochers
Visite des maisons des rochers, habitées jusqu'en 1959. Reconstitution de l'habitat troglodyte dans deux maisons, expositions dans la troisième : *Des rochers et des hommes, Allumettes, boîtes d'allumettes, fabrique*.
> Tous les jours de 10 h à 12 h et de 14 h à 18 h jusqu'au dimanche 12 novembre, aux Maisons des Rochers. 2,50 €; gratuit pour les - de 10 ans.

HENRIDORFF

La vallée des éclusiers
Site à découvrir ou à redécouvrir.
> Tous les jours de 8 h à 20 h jusqu'au 31 décembre.

LAGARDE

Exposition de peintures
Martine Cadoret présente quelques-unes de ses œuvres et celles de quatre peintres de son atelier de peinture : Nicole Bechamp, Chantal Eckart, Pierrette Jardel, Marie Thérèse Wagner.
> Les lundis, mardis, jeudis, vendredis et samedis de 11 h 30 à 15 h 30 et de 19 h à 22 h 30, et les dimanches de 11 h 30 à 15 h 30 jusqu'au vendredi 28 avril, au PK 209.

LINDRE-BASSE

Pâques pour les grands gourmands
Pour Pâques, les adultes ont aussi droit à leur lot de chocolat. Pour ce faire, un jeu de piste leur permettra de découvrir des lettres réparties sur l'ensemble du Domaine.
> Jusqu'au lundi 17 avril, de 11 h à 17 h, au Domaine départemental de Lindre-Basse. Gratuit. Tél. 03 87 35 02 80.

PHALSBOURG

Petits Soldats de la Grande Armée
Nouvelle exposition temporaire de figurines représentant des soldats de la période napoléonienne.
> Les lundis, mardis, mercredis, jeudis et vendredis de 8 h 30 à 12 h et de 14 h à 17 h 30 jusqu'au jeudi 30 novembre, dans le hall de la mairie.

Clair Obscur
Exposition annuelle des travaux d'arts plastiques des ateliers enfants et adultes menés par Pascale Frey et Florence Gaudry.
> Les mardis de 14 h à 18 h, mercredis de 9 h à 12 h et de 13 h à 17 h, les vendredis de 10 h à 12 h et de 14 h à 19 h et les samedis de 9 h à 12 h, jusqu'au 29 avril, à la médiathèque intercommunale de Phalsbourg.

Exposition de Claire Bravi
Proposée par l'association Les Blettes sauvages.
> Les mardis de 17 h à 22 h et les vendredis et samedis de 17 h à 23 h, jusqu'au samedi 27 mai, au café culturel associatif Le Cotylédon. 1, rue Foch. Gratuit. Tél. 03 87 25 33 20.

Stage de chant et d'expression « Just Sing ! »
5 jours pour améliorer sa technique, élargir son répertoire et prendre de l'assurance sur scène. Se familiariser avec le micro, la lumière, gérer son stress et être présent lors d'une prestation sont les secrets d'un concert réussi. Animé par Hélène Oswald.
> Du mardi 11 avril au samedi 15 avril, de 10 h à 17 h, à la salle des fêtes.90 €. Tél. 06 83 19 31 98.

RHODES

Pâques et la grande fête du Printemps
Pendant toutes les vacances, distribution d'œufs en chocolat par le Lièvre de Pâques, biberons des agneaux, repas spécial Pâques pour les lémuriens, maquillages, menu spécial au restaurant du Parc, spectacle et plein d'autres surprises.
> Jusqu'au dimanche 23 avril, de 10 h à 18 h, au Parc animalier de Sainte-Croix. 24,50 € ; 22,50 € pour les seniors et les étudiants et scolaires ; 16,50 € pour les enfants (- de 11 ans) ; gratuit (- de 3 ans). Tél. 03 87 03 92 05.

SARREBOURG

Les paysages de Pierre Lauer
> Tous les jours sauf les dimanches et jours fériés, aux heures d'ouverture, dans le hall du Républicain Lorrain, jusqu'au 31 mai.

Exposition d'aquarelle, peinture et sculpture
L'artiste peintre Marie-Jeanne Fleurence expose ses œuvres.
> Du mardi au samedi de 10 h à 12 h et de 14 h à 17 h 30 et le dimanche de 10 h à 12 h, à la galerie des amateurs d'art.

Open de tennis
Organisé par le Lawn tennis club de Sarrebourg. Open seniors H/F et +35 H/F et +45 H de NC à 15/1.
> Tous les jours jusqu'au 29 avril, de 8 h à 23 h sur la zone de loisirs. Tél. 06 60 68 62 06.

SAVERNE

Parcours insolite dans les collections du musée de Saverne
> Tous les jours de 14 h à 18 h jusqu'au dimanche 18 juin au musée du château des Rohan. 3,50 €.

Exposition de Francis Hallé
Proposée par l'association Le bonheur est dans le pré.
> Tous les jours sauf le mardi, jusqu'au 30 avril, au musée du château des Rohan. Gratuit les 1er et 2 avril. 3,50 €.

VIC-SUR-SEILLE

Renc'art 2017
Exposition biennale organisée par le foyer Georges-de-La-Tour. Rencontre d'artistes du Grand Est.
> Les lundis, mercredis, jeudis et vendredis de 14 h à 18 h et les samedis et dimanches de 10 h à 18 h, jusqu'au 17 avril, à la salle des Carmes. Gratuit.

DU LUNDI AU VENDREDI

LUNDI 10 AVRIL

Cinéma

Sarrebourg : *La vallée des loups,* projection du documentaire, proposée par Cinéma CinéSar et suivie d'une rencontre et d'un échange avec Jean-Michel Bertrand, réalisateur du film, à 19 h 45, au cinéma CinéSar. 6,20 € ; 6,20 € (étudiants, scolaires et adhérents) ; 4,50 € (moins de 14 ans). Tél. 03 87 07 07 61.

Conseils municipaux

Lorquin : *réunion du conseil municipal*, à 20 h à la mairie.
Réding : *réunion du conseil municipal,* à 19 h 30 à l'Hôtel de ville.

Exposition

Saverne : *exposition mode, art, déco,* proposée par l'association Djaye, de 10 h à 18 h, à la Communauté Emmaüs. Gratuit. Tél. 03 88 91 34 71.

Rencontres, conférences

Brouderdorff : *rencontre évangélique,* organisée par l'Église chrétienne de Sarrebourg, en lien avec les pasteurs de l'Union des églises missionnaires. Avec des chants vivants, des témoignages, des prières pour les malades et un message biblique, de 19 h 30 à 22 h, à la salle socio-éducative. Gratuit. Tél. 06 38 23 33 20.
Sarrebourg : *« Les bâtisseurs tyroliens en Alsace et en Lorraine sous l'Ancien Régime »*, conférence de la Shal section de Sarrebourg, animée par Roland Walck qui présentera le mouvement migratoire des Tyroliens vers l'espace alsacien et lorrain dévasté des XVIIe et XVIIIe siècles, à 19 h 30, au centre socioculturel. Gratuit. Tél. 03 87 24 82 22.

Sports, sports de loisirs

Sarrebourg : *portes ouvertes au golf,* avec de nombreux bénévoles et un enseignant professionnel, pour faire découvrir ce sport par le biais d'initiations gratuites de 2 heures, destinées aux enfants, ados et adultes de 10 h à 12 h, de 14 h à 16 h et de 16 h à 18 h (par groupe de 8 maximum), au Golf du pays de Sarrebourg. Gratuit. Inscriptions souhaitées. Tél. 03 87 23 01 02.

MARDI 11 AVRIL

Conseil municipal

Henridorff : *réunion du conseil municipal,* à 20 h à la mairie.

Expositions

Sarrebourg : *Haïku, cet autre monde,* découverte du haïku, genre poétique japonais en quête de l'essentiel. Dans une ambiance zen, la bibliothèque donnera quelques clefs pour pouvoir se lancer dans cet art permettant de se sortir d'un quotidien trop bruyant, de 10 h à 18 h, à la bibliothèque municipale Pierre-Messmer. Gratuit. Tél. 03 87 03 28 52.

Réunion

Mittersheim : *réunion d'information du Syndicat des Eaux de Berthelming (SEB),* animée par son président, Richard Roos, concernant la future pose d'une conduite d'eau potable entre Mittersheim, Insviller et Munster, à 20 h au tennis couvert.

Stage, atelier vacances scolaires

Delme : *contes et atelier de Pâques*, proposés par la médiathèque. Au programme : fabrication d'un objet festif et découverte de plusieurs histoires sur Pâques, à 14 h, à la médiathèque. Dès 7 ans. Gratuit. Sur inscription. Tél. 03 87 01 39 91.

MERCREDI 12 AVRIL

Bal, repas et thé dansant

Saverne : *thé dansant,* de 15 h à 18 h, au château des Rohan. Gratuit. Tél. 03 88 71 52 91.

Conseil municipal

Château-Salins : *réunion du conseil municipal*, à 20 h 15 à la mairie.

Exposition

Sarrebourg : *Haïku, cet autre monde,* découverte du haïku, genre poétique japonais en quête de l'essentiel. Dans une ambiance zen, la bibliothèque donnera quelques clefs pour pouvoir se lancer dans cet art permettant de se sortir d'un quotidien trop bruyant, de 10 h à 18 h, à la bibliothèque municipale Pierre-Messmer. Gratuit. Tél. 03 87 03 28 52.

Marché, brocante, vide-greniers

Saverne : *vente de mercerie, vaisselle, jardinage, outillage, quincaillerie*, par Les Compagnons, qui proposeront aussi une grande sélection de livres sur les thèmes du jardinage, du bricolage, du travail manuel, du tricot et de la broderie, de 14 h à 17 h, à la Communauté Emmaüs. Gratuit. Tél. 03 88 91 34 71.

Randonnée, balade

Sarrebourg : *randonnée à Saint-Quirin,* (de 3 heures, sans difficulté particulière), organisée par le Club vosgien de Sarrebourg-Abreschviller, sur le circuit de la Haute Chapelle. Départ à 13 h 30 de l'allée des Aulnes ou à 13 h 50 du parking de l'église à Saint-Quirin. Guide : J. Eschlimann (tél. 03 87 03 75 38). Prévoir boisson et en-cas. Gratuit. Tél. 06 71 47 21 10.

MAJJ, le groupe de rock instrumental de la région de Sarrebourg, sera en concert au Papar hasard à Arzviller, jeudi soir. Photo RL

Spectacle, théâtre, contes

Sarrebourg : *L'Heure du conte de Clarisse,* qui invitera les enfants de 4 à 12 ans, à pénétrer dans le monde merveilleux de ses histoires, à 14 h à la bibliothèque municipale Pierre-Messmer. Entrée libre (dans la limite des places disponibles). Tél. 03 87 03 28 52.

JEUDI 13 AVRIL

Assemblée générale

Hampont : *assises du groupement des chasseurs de l'arrondissement*, suivies d'une intervention de la Fédération des chasseurs de Moselle, assurée par M. Bouteiller, du Groupement d'intérêt cynégétique de la Nied, à 18 h à la salle des fêtes.

Concerts, musique

Arzviller : *concert de MAJJ,* groupe de rock instrumental de la région de Sarrebourg, de 19 h à 22 h au bar Papar Hasard. Participation libre. Tél. 03 87 24 46 27.
Sarrebourg : *concert de Vox Lotharingiae,* l'occasion de découvrir des œuvres musicales de Martin Luther, interprétées par l'ensemble vocal, sous la direction de Francis Schaeffer, à 20 h 30 au Temple de Sarrebourg. Participation libre (plateau). Tél. 03 87 03 12 11.
Vic-sur-Seille : *Renc'art* propose, pour une soirée, de rencontrer quelques œuvres à travers une visite guidée, croisée avec un concert de piano et la musique de Chopin, Bach, Debussy, Scarlatti, ou Craig Armstrong, jouée par Hélène Spindler, à 20 h 30 à la salle des Carmes. Gratuit. Tél. 06 27 74 75 71.

Marché, brocante, vide-greniers

Sarrebourg : *marché du vendredi 14 avril avancé au jeudi 13 avril*, le matin, en raison du jour férié du Vendredi saint, place du Marché et rue des Halles. Tél. 03 87 03 05 06.

Randonnée, balade

Hartzviller : *marche du club de marche Les Brodequins* avec départ à 8 h 30, du parking communal. Participation libre. Tél. 03 87 25 58 51.
Héming : *randonnée à Val-et-Châtillon,* proposée par l'association Amitié et loisirs, (via le parking du terrain de sport, la croix de Klopstein, l'abri de la croix Colin, Martin champs), avec départ à 14 h de la salle des fêtes. Gratuit. Tél. 03 87 25 06 90.
Imling : *randonnée d'une journée pour découvrir les fontaines de Zittersheim,* avec départ en covoiturage à 8 h 30 du parking de la mairie et repas tiré du sac. Gratuit. Tél. 06 74 33 92 64.

VENDREDI 14 AVRIL

Jeux, concours

Château-Salins : *loto,* de l'association d'arboriculture de Lubécourt, avec à gagner, 5 000 € en bons d'achat et un dernier carton de 1 000 €, à 20 h 30 à la salle polyvalente. Ouverture des portes à 18 h 30. Possibilité de réserver auprès de l'organisateur. Les places réservées et non occupées à 20 h 15 seront libérées. 20 €, 8 cartons. Tél. 03 87 05 17 33.

Marché, brocante, vide-greniers

Lorquin : *7e brocante du Vendredi saint,* de l'Association sportive lorquinoise, de 9 h à 18 h au complexe Kastendeuch. Restauration habituelle plus un repas hareng - pomme de terre à l'eau, au prix de 6 €, sur réservation, tél. 06 72 92 20 05. Réservation pour exposer (avant le 12 avril), tél. 06 07 67 35 22.

Réunion

Sarrebourg : *réunion du groupe d'alcooliques anonymes Ma Liberté,* à 20 h 30, au premier étage de la salle Saint-François (à côté du presbytère catholique).

Spectacle, théâtre, contes

Dieuze : *spectacle d'hypnose d'Hervé Barbereau,* proposé par le Club canin du Saulnois, à 20 h à la salle de la Délivrance. 20 €. Tél. 06 73 73 36 27.

Stage, atelier vacances scolaires

Phalsbourg : *initiation aux techniques sons et lumières pour le spectacle vivant,* animée par Jérôme Rivelaygue. Au programme : initiation à la sonorisation (système de diffusion, micros et périphériques) et initiation à l'éclairage (projecteurs, protocoles DMX et graduation), suivies d'une mise en situation, lors d'un concert de restitution de stage musical le samedi soir. De 10 h à 18 h, à la salle des scouts. 70 € ; 50 € (étudiants, scolaires et jeunes). Tél. 06 83 19 31 98.

SAMEDI, DIMANCHE ET LUNDI

SAMEDI 15 AVRIL

Concert, musique

Phalsbourg : *Guyom Touseul en concert.* Gardez bien les yeux en l'air et prêtez l'oreille aux chansons de ce chanteur décalé (qui en fait n'est pas vraiment Touseul), et flânez dans un univers loufoque, engagé et poétique. À 20 h 30, au café culturel associatif Le Cotylédon. Participation libre. Tél. 03 87 25 33 20.

Fêtes, carnaval, kermesse

Phalsbourg : *fête foraine,* avec manèges et stands de jeux, de 15 h à 19 h, jusqu'au mercredi 26 avril, sur la place d'Armes. Tél. 03 87 24 42 42.
Saverne : *Féeries vénitiennes à la Cour du Roy.* Dans le cadre majestueux du château des Rohan, des jardins et de la rue piétonne, les visiteurs pourront admirer plus de 150 costumés représentant grâce, beauté et élégance, de 10 h à 12 h et de 14 h à 18 h. Gratuit. Tél. 06 09 37 01 12.

Jeux, concours

Abreschviller : *loto* de l'Amicale des sapeurs pompiers, avec de nombreux lots de valeur et bons d'achat à gagner, à 18 h 30 à la salle des fêtes. Buvette et petite restauration. Réservation (avant le 14 avril), tél. 03 87 03 95 65 ou tél. 06 87 50 09 92.

Marchés, brocantes, vide-greniers

Sarrebourg : *marché aux puces de solidarité, de* l'Assajuco-Emmaüs Sarrebourg, de 10 h à 12 h 30 et de 13 h 30 à 17 h, aux Greniers de l'entraide. Tél. 03 87 86 84 98.

Rencontres, conférences

Sarrebourg : *« On a glissé sur la lune »,* dédicace de l'auteur Domi de Lohr, qui vient présenter ses histoires drôles, de 10 h à 12 h et de 14 h à 17 h, à la Maison de la presse. Gratuit. Tél. 03 87 03 12 85.

Spectacles, théâtre, contes

Dieuze : *spectacle d'hypnose d'Hervé Barbereau*, proposé par le Club canin du Saulnois, à 20 h à la salle de la Délivrance. 20 €. Tél. 06 73 73 36 27.

Stage, ateliers vacances scolaires

Phalsbourg : *concert de restitution de stage musical et d'initiation aux techniques sons et lumières pour le spectacle vivant,* animé par Jérôme Rivelaygue. À 20 h, à la salle des scouts. 70 € ; 50 € (étudiants, scolaires et jeunes). Tél. 06 83 19 31 98.

DIMANCHE 16 AVRIL

Bals, repas et thés dansants

Pfalzweyer : *soirée dansante, tartes flambées et pizzas*, de l'Association de pêche de Pfalzweyer, animée par l'orchestre Hitmix. À 18 h à la salle des fêtes. Tél. 03 88 70 11 96.

Expositions

Sarrebourg : *Rétrorencar Sarrebourg,* rassemblement statique de véhicules anciens, voitures de sport et de prestige pour tous les passionnés et propriétaires, de 9 h 30 à 12 h 30, sur le parking Décathlon des Terrasses de la Sarre. Gratuit. Tél. 06 75 62 30 03.

Fêtes, carnaval, kermesse

Phalsbourg : *fête foraine,* avec manèges et stands de jeux, de 15 h à 19 h, sur la place d'Armes. Tél. 03 87 24 42 42.
Saverne : *Féeries vénitiennes à la Cour du Roy.* Dans le cadre majestueux du château des Rohan, des jardins et de la rue piétonne, les visiteurs pourront admirer plus de 150 costumés, représentant grâce, beauté et élégance, de 10 h à 12 h et de 14 h à 18 h. Gratuit. Tél. 06 09 37 01 12.

Jeux, concours

Réding : *loto du lapin de Pâques,* du Tennis-club de Reding avec 5 500 € de lots à gagner, dont un séjour pour 2 personnes aux Baléares « all inclusive »... À 19 h, à la salle Olympie. Ouverture des portes dès 17 h. Sans réservation. 10 € ; 28 €, les 12 grilles ; 18 €, les 6 grilles ; 10 €, les 3 grilles (minimum). Tél. 06 86 80 95 83.

Randonnée, balade, visite guidée

Saverne : *visite guidée sur le passage du Seuil de Saverne à l'époque romaine,* à 15 h 30 au musée du château des Rohan. 3,50 €. Tél. 03 88 71 63 95.

LUNDI 17 AVRIL

Fêtes, carnaval, kermesse

Phalsbourg : *fête foraine,* avec manèges et stands de jeux, de 15 h à 19 h, sur la place d'Armes. Tél. 03 87 24 42 42.
Saverne : *messe à la grotte saint-Vit,* célébrée à 10 h par le père Jean-Pierre Lorent et animée par la Petite chorale de Saverne.

Jeux, concours

Moussey : *loto de Pâques,* de l'Amicale des sapeurs-pompiers d'Avricourt 57, de 14 h à 19 h, à la salle des fêtes. 3 €. Cartons gratuits prévus. Réservations (avant le 15 avril), tél. 09 52 62 21 76 ou tél. 03 87 24 65 08.
Vittersbourg : *concours de belote* du Club de tennis de table de Vittersbourg. Inscriptions à partir de 13 h 30, à la salle communale. Inscription et assiette anglaise comprise, 13 €. Tél. 03 87 01 48 04.

Randonnée, balade, visite guidée

Phalsbourg : *marche populaire internationale du lundi de Pâques,* organisée par l'US Trois Maisons, avec 3 parcours de 5, 10 ou 20 km et des points de contrôle avec buvette et restauration. De 7 h à 17 h, au départ de l'église de Trois Maisons. Soupe de pois et grillades au départ et à l'arrivée des participants. 2 €. Réservations jusqu'au 10 avril. Tél. 06 83 86 92 81.

L'hypnotiseur Hervé Barbereau qui avait subjugué le jury de l'émission La France a un incroyable talent sera sur scène à Dieuze vendredi et samedi. Photo DR

Les chasses aux œufs du week-end

Voici la liste des diverses chasses aux œufs proposées à l'occasion de ce week-end pascal.

Samedi 15 avril

• **Sarrebourg :** chasse aux œufs proposée par la municipalité aux enfants âgés de 3 à 10 ans. De 9 h 30 à 11 h 30, à la zone de loisirs. 2 €. Tél. 03 87 03 05 06.
• **Moyenvic :** chasse aux œufs, rallye des petits poussins de moins de 12 ans, organisée par le Foyer de Moyenvic, avec animations et buvette. À 14 h sur le terrain des sports. En cas de mauvais temps, la manifestation aura lieu en salle. 3 € (moins de 13 ans) ; 2 € (adhérents). Tél. 06 13 65 81 05.

Dimanche 16 avril

• **Abreschviller :** chasse aux œufs de l'Association du chemin de fer forestier, avec une console de jeux à gagner. Départ à 15 h du chemin de fer forestier et tirage au sort le dimanche 23 avril à 16 h 45. Tarifs : 13 € ; 9,50 € (moins de 13 ans) ; 8 € (personne à mobilité réduite) ; gratuit (moins de 4 ans). Tél. 03 87 03 71 45.

Lundi 17 avril

• **Abreschviller :** chasse aux œufs de l'Association du chemin de fer forestier, avec une console de jeux à gagner. Départ à 15 h du chemin de fer forestier et tirage au sort le dimanche 23 avril à 16 h 45. Tarifs : 13 € ; 9,50 € (moins de 13 ans), 8 € (personne à mobilité réduite) ; gratuit (moins de 4 ans). Tél. 03 87 03 71 45.
• **Mittersheim :** chasse aux œufs et spectacle des Guignols, organisés par la municipalité, avec animations. Spectacle à 18 h 30 et vente de pop-corn, barbe à papa, boissons... De 15 h à 19 h 30, sur le terrain de tennis couvert. 3,50 €. Tél. 06 07 50 61 24.
• **Suisse :** chasse aux œufs pour les enfants du village, avec rendez-vous à 10 h 30 à la mairie. Gratuit. Tél. 03 87 86 10 95.

URGENCES

Pharmacie de garde
Résogardes au 3237 (24/24 h).

Médecin de garde
Médigardes : tél. 0820 33 20 20 pour les habitants de Moselle et le 03 69 55 33 33 pour les habitants d'Alsace, de 20 h à 8 h.

Urgences médicales
SMUR : tél. 15.

Gendarmeries
Phalsbourg : route des Glacis (tél. 03 87 24 10 08).
Dabo : rue Fontaine (tél. 03 87 07 40 06).
Autoroute : (tél. 03 87 24 44 70).

Sapeurs-pompiers
Composez le 18.

LUTZELBOURG

La doyenne Madeleine Gindein fête ses 101 ans

Bon anniversaire Madeleine. Photo RL

Mme Madeleine Gindein, la doyenne du village, a fêté ses 101 ans ce vendredi 7 avril, entourée de ses proches.

Née à Shiltigheim en 1916, elle y a passé sa vie avec ses deux sœurs. Elles sont toutes trois célibataires. Elle a travaillé durant quarante ans à la clinique de la Toussaint.

En l'an 2000, les trois sœurs Gindein se sont installées à Lutzelbourg. Mme Marie-Jeanne Sutter, dont la mère a été élevée par les trois sœurs, s'est investie pour leur bien-être.

La sœur cadette de Madeleine est décédée à l'âge de 92 ans et sa sœur aînée à 100 ans et six mois.

Les soins d'une équipe d'infirmières libérales, la présence bienveillante de Mireille Talid, auxiliaire de vie, et de Marie-Jeanne Sutter, permettent à Madeleine de rester dans son petit appartement et de jouir de la vue sur le canal et le château.

Une véritable complicité s'est installée entre l'aïeule et Mireille : « *Jamais elle ne se plaint, elle n'est jamais malade, elle est toujours d'humeur égale. Un vrai plaisir de la retrouver chaque jour.* »

IMLING

La rue Bettling rénovée

Photo RL

Le maire, Franck Becker, accompagné de ses adjoints Sylvie Tolfi et Jean-Luc Kirsch, a constaté la fin des travaux de voirie de la rue de Bettling (hameau brûlé en 1701). Débutés en novembre, les aménagements, après une pause hivernale, ont concerné la réhabilitation complète du tapis de route et le réajustement des niveaux, la réfection des trottoirs, l'installation de gabions devant la grotte et l'accès au cimetière de plain-pied. À noter que 20 % du financement de ces travaux ont été pris en charge par la Région.

WALSCHEID

Une Kappensitzung millésimée au Foyer

La salle des fêtes a fait récemment le plein, comme tous les ans, lors des soirées spectacles organisées par le foyer. Sous la houlette du maître à tout faire Eddy Houpert, la section artistique de l'association a réuni plusieurs générations pour proposer au public une animation très prisée.

Après le repas identique depuis plus de quarante ans, mais qui fait toujours l'unanimité, un spectacle varié de près de quatre heures a provoqué la bonne humeur de la salle. Sans prétention, mais avec l'unique ambition de faire rire le public qui n'attend que cela, les bénévoles du Foyer se succèdent dans des numéros parfois improbables. Avec une imagination sans limites, les politiques présents (et ils sont nombreux) subissent les blagues et railleries qui amusent plus qu'elles ne blessent. Le ton n'est jamais corrosif, mais juste adéquat pour qui entend passer une bonne soirée dans une ambiance déridée.

Dans un village comme Walscheid où « *il ne se passe jamais rien...* », les sujets se ramassent à la pelle. De plus, les événements récents (fusion de la comcom) et à venir (élections) ont permis d'alimenter largement les palabres humoristiques de la soirée.

La "vamp" locale a déchaîné les rires lors de son numéro. Photo RL

La présidente du foyer, Sophie Weisseldinger, a exprimé sa satisfaction au moment des bilans, notamment grâce à l'engagement sans faille des nombreux bénévoles de l'association.

NIDERVILLER

Les activités du Foyer toujours aussi appréciées

Le Foyer a tenu ses assises sous la présidence de Marie-Véronique Buschel. L'occasion de faire le point sur les très nombreuses activités proposées, du périscolaire à l'informatique pour seniors en passant par l'escalade.

Les grandes lignes des actions menées par le Foyer de Niderviller ont fait l'objet d'une projection sur grand écran lors de la dernière assemblée générale de la structure..

Le périscolaire

Le rapport des activités de la section enfance a été lu par Audrey Nuss. Lors de la saison 2016, 60 enfants étaient inscrits au périscolaire, soit une légère progression par rapport à l'année précédente. Audrey Nuss a souligné que « *l'équipe du périscolaire s'attache à faire preuve d'originalité et d'innovation chaque année et les familles répondent présent avec enthousiasme aux petites fêtes organisées* ».

Les samedis récréatifs

Les enfants ont évolué avec Sandy qui propose de l'expression corporelle type GRS. Ils s'adonnent ainsi à différents exercices de gym, de pyramides, de petits jeux, de danse.

Une nouvelle activité gym a été mise en place pour les plus petits de 2 à 3 ans. Le but de cette activité est de développer la motricité des plus petits dans des ateliers proposant des exercices de trampoline, poutre et au sol.

L'animatrice a terminé la saison par un petit gala mettant en scène la gym des Petits avec les 2/3 ans ainsi que l'éveil corporel (4/6 ans) et l'expression corporelle (7/10 ans).

Les centres aérés

120 enfants différents ont été inscrits sur l'ensemble des sessions proposées. La priorité affichée c'est que « *les centres soient un lieu de bien-être, de plaisir où les enfants sont satisfaits et souhaitent revenir* ». Un point noir toutefois : il est de plus en plus difficile de trouver des animateurs diplômés et qualifiés.

Trois centres aérés ont eu lieu : à la Toussaint, en hiver (février), au printemps (avril). En été, des sessions de centre aéré ont eu lieu du 11 juillet au 5 août avec 89 enfants. La semaine sport du foyer a accueilli 12 ados.

L'équipe dirigeante reste animée par ses principes fondamentaux. Photo RL

Les activités proposées aux adultes

Avec un récapitulatif visuel des différents secteurs ayant un public d'adultes, les animatrices ont fait défiler les différentes disciplines. Ainsi, en place depuis une vingtaine d'années, l'escalade est l'une des plus anciennes activités et compte une centaine de licenciés. La Gym Tonic a été mise en place en 2004 et compte des adeptes de 33 à 70 ans. 29 seniors pratiquent la Gym senior.

On constate une baisse des effectifs dans l'activité zumba de sorte que la décision a été prise de proposer à la place du Bokwa pour la saison 2017.

Depuis cinq saisons, la danse de société poursuit son petit bonhomme de chemin. La section aïkido connaît une belle affluence.

Les activités culturelles

En gastronomie, l'atelier a repris le chemin des fourneaux avec le chef Luc Jung.

En œnologie, une quinzaine d'amateurs de vin âgés de 26 à 63 ans, viennent s'initier à la dégustation.

L'atelier informatique a été créé en 2002 et les seniors aiment venir s'initier.

En peinture, depuis 2005, le foyer propose deux groupes distincts : la peinture sur toile et la peinture sur objets. Véritable atelier intergénérationnel, on y vient de 27 à 82 ans.

Les jeux

Courant avril 2016, un groupe de jeune a pris contact avec le foyer pour trouver une structure pouvant les intégrer afin de développer leur activité de jeux à un plus grand nombre.

Il s'agit d'une trentaine de jeunes adultes qui développent des méthodes de jeux induisant des échanges et rencontres : jeux de stratégie (conception de la stratégie, construction des personnages et des décors), jeux sur papier, jeux de société non conventionnels.

Le comité

Le bilan financier a été lu par la trésorière et vérifié par la commissaire aux comptes. Il a été adopté à l'unanimité. Au cours du renouvellement du 1/3 sortant, Marie-Claire Montiage, Etienne Oswald et Josiane Oswald ont été reconduits dans leurs fonctions.

Enfin, la présidente a annoncé l'entrée au comité de Jean-Yves Dumollard et Yann Millery. Les invités, le maire et Véréna Gossé, ont clos l'assemblée générale en assurant l'équipe de direction de leur soutien.

ARZVILLER - GUNTZVILLER

Mini-classe verte pour grande classe d'eau

Les CE1-CE2 de l'école du P'tit Sentier d'Arzviller-Guntzviller viennent de passer deux jours à la Maison de l'eau et de la rivière à Frohmuhl, près de La Petite Pierre.

Avec l'aide de l'animateur nature Romain Cantat, de leur maîtresse Claire Gangloff et de l'accompagnatrice Sylvie Krummenacker, ils ont tiré profit, au maximum, des installations du site : deux mares pédagogiques, une salle équipée de maquettes dynamiques de paysages, et une rivière pour faire des expériences grandeur... nature ! Le plaisir d'apprendre hors de la classe a été décuplé par une météo de début de printemps particulièrement favorable. Le jeudi a été consacré à l'étude et à la comparaison de la qualité de l'eau et à son impact sur les écosystèmes, tandis que la dominante du vendredi a porté sur l'étude du cycle de l'eau avec une réflexion particulière sur les conséquences des aménagements humains sur le paysage.

Cette sortie avec nuitée s'inscrit dans un projet plus vaste de classe d'eau : un projet d'éducation à l'eau et à l'environnement élaboré par l'enseignant. Temps fort dans l'année scolaire, la classe d'eau se déroule sur un total d'au moins cinq jours sous forme d'activités variées : sorties, rencontres, enquêtes, visites, expériences, débats...

Ce projet est soutenu par l'Agence de l'eau Rhin-Meuse, le Sivom d'Arzviller-Guntzviller et la coopérative de l'école, elle-même financée par des actions conjointes avec les parents d'élèves. Indispensable à la vie, l'eau est un bien précieux qu'il convient de respecter dès le plus jeune âge.

Une classe eau grandeur nature. Photo RL

PHALSBOURG

Rosalie et Julien sont unis

Odette Gully, première adjointe au maire de Phalsbourg a célébré avec une grande émotion le mariage de sa nièce, Rosalie Pascal, née à Phalsbourg, assistante de régulation médicale, avec Julien Roger, cadre commercial, né à Dourdan dans l'Essonne. Le couple qui garde une attache particulière pour la ville de Phalsbourg, vit aujourd'hui à Beslon, dans le département de la Manche. Toutes nos félicitations aux heureux mariés.

DANS I SEMAINE

LUNDI 17 AVRIL

Jeux, concours

Moussey : *loto de Pâques,* organisé par l'Amicale des sapeurs-pompiers d'Avricourt 57. Cartons gratuits prévus. À 14 h à la salle des fêtes. Réservations au 09 52 62 21 76 avant le 15 avril. 3 €.

Randonnées, balades, visites guidées

Abreschviller : *chasse aux œufs,* organisée par l'Association du chemin de fer forestier. A gagner une PS 4. Tirage au sort le dimanche 23 avril à 16 h 45. À 15 h au départ du chemin de fer forestier. 13 €; 9,50 €; 8 € et gratuit pour les - de 4 ans. Tél. 03 87 03 71 45.

Phalsbourg. Marche populaire de l'US Trois-Maisons. Comme chaque année, est proposé : un parcours adapté de 5 km, un parcours de 10 ou de 20 km. Points de contrôle le long des parcours avec buvette et restauration. Au départ/arrivée soupe de pois, grillades vous attendent. De 7 h à 17 h devant l'église de Trois Maisons. 2 €. Tél. 06 83 86 92 81.

Date limite de réservation : 10 avril.

Spectacles, théâtre, contes

Mittersheim : *chasse aux œufs et spectacle des Guignols,* organisés par la municipalité avec animations et spectacle à 18 h 30. Vente de Pop-Corn et de Barbe à Papa, boissons. De 15 h à 19 h 30 au terrain de tennis couvert. 3,50 €. Tél. 06 07 50 61 24.

Rhodes : *Pâques et la grande fête du Printemps.* Pendant toutes les vacances, distribution d'œufs en chocolat par le Lièvre de Pâques, biberons des agneaux, repas spécial Pâques pour les lémuriens, maquillages, spectacle et plein d'autres surprises. Jusqu'au dimanche 23 avril. De 10 h à 18 h. Parc Animalier de Sainte-Croix.

DANS UN MOIS

LUNDI 8 MAI

Bals, repas et thés dansants

Dabo. Thé dansant organisé par l'association Jetzt get's dans le cadre de la fête du Muguet et animé par l'orchestre Marley Brown à 15 h à l'espace Léon-IX (5 €). Buvette et restauration à partir de 17 h. Pizzas et tartes flambées. Tél. 06 87 15 34 35.

• ***Pour figurer gratuitement dans ces rubriques, inscrivez votre manifestation sur le site internet Pour Sortir (www.republicain-lorrain.fr/loisirs/organisateurs).***

BLOC-NOTES

DABO

Inscriptions scolaires

Les inscriptions concernent les enfants nés en 2014. Les services de la mairie rappellent aux parents qu'ils doivent se munir du livret de famille et du carnet de vaccination de l'enfant.

À partir du mardi 18 avril > les lundis de 9 h à midi et de 13 h 30 à 17 h 30, les mardis de 8 h à midi, les mercredis, jeudis et vendredis de 8 h à midi et de 13 h 30 à 17 h 30 et les samedis de 9 h à 12 h jusqu'au samedi 29 avril en mairie. Tél. 03 87 07 40 12.

Défense des droits d'usage en assises

Les membres et sympathisants de l'association sont cordialement invités à assister à cette réunion.

> Vendredi 21 avril à 19 h 30 à l'espace Léon IX. Tél. 03 87 07 39 16.

PHALSBOURG

Collecte de sang

Sont également invités les donneurs des annexes de Trois-Maisons, Buchelberg et Bois de Chênes ainsi que les donneurs de Danne-et-Quatre-Vents.

> Mercredi 19 avril de 17 h à 20 h à la salle des fêtes.

TROISFONTAINES

Inscription au pèlerinage à Lourdes

Le pèlerinage militaire annuel à Lourdes aura lieu du 16 au 22 mai. S'inscrire dans les meilleurs délais auprès d'Agnès Schleiss.

> Tous les jours. Jusqu'au mardi 9 mai. Réservations au 03 87 25 13 31 avant le 7 mai.

URGENCES

Pharmacies de garde
Château-Salins, Delme, Vic-sur-Seille, Dieuze et Morhange : pour joindre la pharmacie de garde, téléphoner au 32 37 ou sur internet : www.3237.fr.
Insming : pour joindre la pharmacie de garde, téléphoner au commissariat de police de Sarreguemines, tél. 03 87 98 42 54.

Médecins de garde
Insming, Bénestroff et Francaltroff, Château-Salins et Vic-sur-Seille, Aulnois-sur-Seille et Nomeny, Dieuze, Morhange, Delme : numéro d'appel unique, tél. 0820 33 20 20.

Chirurgien-dentiste
Appeler le Centre 15 : tél. 15 qui indiquera le chirurgien-dentiste de garde le plus proche de son domicile.

Sapeurs-pompiers
Permanence : tél. 18.

CHÂTEAU-SALINS

La gestion communale expliquée aux élèves

Photo RL

Des élèves du CE2 de l'école André-Rouyer et d'autres de la classe Ulis du collège La Passepierre se sont intéressés au rôle tenu par le premier magistrat de la commune. Ils ont rencontré le maire de Château-Salins, Gaétan Benimeddourene, qui leur a expliqué en quoi consistent la gestion communale et le travail des élus. Les questions posées par les enfants ont trouvé réponse.

DANS 1 SEMAINE

LUNDI 17 AVRIL

Expositions

Lagarde : *exposition de peintures.* Martine Cadoret présente quelques-unes de ses œuvres et celles de quatre peintres de son atelier de peinture : Nicole Bechamp, Chantal Eckart, Pierrette Jardel, Marie Thérèse Wagner. Les lundis, de 11 h 30 à 15 h 30 et de 19 h à 22 h 30, jusqu'au vendredi 28 avril, au restaurant lePK 209. Gratuit. Tél. 09 51 10 05 10.

Vic-sur-Seille : *Renc'art 2017.* 9e édition de l'exposition biennale organisée par le Foyer Georges de La Tour. Renc'art est une rencontre d'artistes issus de tout le Grand Est, qui souhaitent partager leur passion avec le public. Les lundis, de 14 h à 18 h, jusqu'au lundi 17 avril, à la salle des Carmes. Gratuit. Tél. 03 87 01 13 61.

Jeux, concours

Vittersbourg : *concours de belote,* organisé par leClub de tennis de table de Vittersbourg, avec en 1er prix, 200 €, en 2e prix, 100 €, en 3e prix, 50 € et un lot pour chaque participant. Inscription et assiette anglaise comprises. Inscriptions à partir de 13 h 30, à la salle communale. 13 €. Tél. 03 87 01 48 04.

Randonnées, balades, visites guidées

Lindre-Basse : *Pâques pour les grands gourmands.* Pour Pâques, les adultes ont aussi droit à leur lot de chocolat. Pour ce faire, un jeu de piste leur permettra de découvrir des lettres réparties sur l'ensemble du Domaine, de 11 h à 17 h, jusqu'au lundi 17 avril, auDomaine départemental de Lindre-Basse. Gratuit. Tél. 03 87 35 02 80.

Sports, sports de loisirs

Albestroff : *danse.* Cours dispensés chaque lundi (débutant) et chaque jeudi (confirmé) pour apprendre les pas pour les uns, ou se perfectionner pour les autres, à 19 h 30, jusqu'au jeudi 29 juin, à la salle du Foyer rural.Tél. 06 76 12 49 98.

Marthille : *pêche.* Les cartes sont vendues sur site par le régisseur. En raison de la nouvelle facturation du ramassage de déchets, les pécheurs sont priés de rapporter les déchets chez eux. Ceci afin de ne pas augmenter le prix de vente des cartes de pêche. Jusqu'au dimanche 5 novembre, à l'étang communal. 60,60 €. Tél. 03 87 86 24 40.

Stages, ateliers vacances scolaires

Dieuze : *cours de théâtre.* Cours pour les 6 à 12 ans proposés par la MJC et animés par Sabrina Rohr et Benoît Charrier, de 18 h à 19 h, jusqu'au lundi 26 juin, à la MJC Centre social Jacques Prévert. Tél. 03 87 86 97 41.

Morhange : *Pâques et ses traditions autour du monde.* Activités ludiques (bricolage, sport, cuisine, jeux collectifs, découvertes) proposées par la commission « Animation jeunesse de la ville », de 7 h 30 à 17 h, jusqu'au vendredi 21 avril, au local Bosquet. Tél. 03 87 86 15 41.

DANS 1 MOIS

LUNDI 8 MAI

Expositions

Insming : *exposition photos,* organisée par la médiathèque d'Insming, en partenariat avec Reflex images, club photos de Folschviller, les lundis, de 16 h à 18 h, jusqu'au lundi 15 mai, à la médiathèque. Gratuit. Tél. 03 87 01 20 79.

Randonnées, balades, visites guidées, orientation

Suisse : *marche populaire et bourse aux plantes.* Animations proposées par le Foyer rural Les Suisses avec au programme : marche de 5 ou 12 km, avec une collation à mi-parcours pour tous les participants et possibilité de repas le midi sur réservation et l'après-midi, bourse aux plantes, pour échanger ou vendre des plants, boutures ou autres, dès 9 h, à la mairie. 2 €. Tél. 03 87 86 10 95 ou tél. 06 36 97 73 75.

Rencontres, conférences

Vic-sur-Seille : *atelier mémoire,* proposé par l'Association familiale du Saulnois, en partenariat avec la Fédération des seniors de Moselle. Atelier sur 11 séances de 2 heures pour un groupe de 10 à 15 personnes âgées de plus de 55 ans. Chaque séance aborde de manière théorique un thème sur la mémoire, accompagné d'exercices ludiques, de 9 h 30 à 11 h, jusqu'au vendredi 7 juillet, à l'Association familiale du Saulnois. Gratuit. Tél. 03 87 05 91 37.

MORHANGE

Un bien-être livré en salle qui s'appelle Snoezelen

Une vingtaine d'éducateurs de l'IMPRo a suivi une formation à Morhange et Montigny afin d'utiliser au mieux le concept de relaxation Snoezelen, dans des salles étudiées avec soin et au profit des personnes handicapées.

Pour le bien être des jeunes gens accueillis, l'IMPRo de Morhange comme celui de Montigny, La Horgne (des établissements tous deux gérés par le CMSEA), ont mis en place des salles destinées à un nouveau moyen de relaxation et bien être selon le concept Snoezelen. Dans la salle obscure aux murs blancs sont installés des tapis confortables, des banquettes et un matelas à eau chauffant. Des effets de lumière, fibres optiques, projection sur le mur de formes liquides de couleurs en mouvement, aquariums de bulles, tableau réagissant en couleur aux sons émis, musique, atelier de toucher et appareil de massage variés et vibrants, sont des outils utilisés par l'accompagnant.

Encore faut-il savoir comment s'en servir et comment développer le concept auprès des jeunes accueillis dans les structures, en fonction de leur handicap.

L'approche Snoezelen est une démarche d'accompagnement, un état d'esprit, un positionnement d'écoute et d'observation, basé sur des propositions de stimulation et d'exploration sensorielles, privilégiant la notion de prendre soin. Pour pouvoir utiliser pleinement cet outil très performant, des éducateurs avaient été formés, il y a plusieurs années. Depuis, les deux directeurs ont choisi d'ouvrir cette formation. Ainsi, face aux résultats très concluants obtenus, une vingtaine d'éducateurs a suivi une nouvelle formation à Morhange et Montigny.

Le formateur, Samir Salman, de Pétrarque, a expliqué en détail le fonctionnement de cet atelier de communication non verbale, qui met en action les cinq sens connus, ainsi que deux autres sens développés *intra-utero* : la kinesthésie ou proprioception et le vestibulaire.

La réduction des tensions

Le but est le relâchement et la réduction des tensions pour un mieux-être potentiel, entraînant souvent une diminution sensible des comportements difficiles dans les temps suivant les séances. « *Donner du bien-être à la personne stimulée au travers du plaisir que lui procure l'activité dans laquelle elle est impliquée* », explique le formateur.

Lumière tamisée, musique, matelas, ballon de massage… La salle snoezelen est un espace en dehors du temps. Photo RL

La démarche est basée sur l'éveil de la personne stimulée au monde extérieur, par le biais de son corps et de ses cinq sens, un retour à un bien-être ressenti *in utero,* apaisant et resté dans le subconscient de chacun. « *La pratique du Snoezelen est avant tout une affaire de savoir être sensoriel de la part de la personne stimulante envers la personne stimulée* », a commenté le formateur.

Lorsque le cognitif est limité, se recentrer sur ses sens permet de se recentrer sur soi-même pour faire baisser les angoisses.

Les éducateurs bénéficiant du stage sont dorénavant pressés de mettre en œuvre leurs acquis.

DIEUZE

Affluence record chez les médaillés militaires

La 844e section des médaillés militaires a tenu son assemblée générale dans les locaux de la mairie de Dieuze, en présence de Fernand Lormant (maire) de Michel Dessailly (président de l'Union départementale de Moselle), des médaillés militaires et de l'adjudant-chef Demersam, président des sous-officiers du Centre de formation initiale des militaires du rang (CFIM).

Le quorum a été atteint puisque 22 membres étaient présents sur un effectif de 32 titulaires et associés.

Denis Hervieu, le président, a ouvert la séance en remerciant les autorités et membres présents. Après une minute de silence en hommage à un membre disparu, il a donné lecture de l'ordre du jour qui comportait la présentation du budget 2016, pour vérification et approbation, les activités de l'année 2016, le rapport moral, l'élection du trésorier et du secrétaire et les questions diverses. Quitus a été donné au trésorier qui a présenté son rapport de l'année 2016.

Dans son rapport d'activité, le président a mis l'accent sur les nombreuses activités de la section.

Il a procédé au scrutin en vue du renouvellement des membres du bureau en fin de mandat. Cela a permis la réélection de M. Thiebaut au poste de trésorier et de M. Fromoniot au poste de secrétaire.

Michel Dessailly, président de l'Union départementale de la Moselle des médaillés militaires, a expliqué à l'assemblée les éléments récents de changement de la gestion au niveau national et départemental.

Après l'allocution du maire de Dieuze qui s'est félicité de la forte participation de la section aux manifestations patriotiques et a rappelé son attachement à la médaille militaire, le président a clos les débats.

Les médaillés militaires étaient en nombre pour l'assemblée générale. Photo DR

VIC-SUR-SEILLE

La balade des maternelles

Pas besoin d'aller bien loin pour découvrir les beautés de la nature. Photo RL

L'association Marchons ensemble vient d'encadrer une sortie pédestre pédagogique pour les petits de la maternelle de Vic-sur-Seille. L'objectif visé par les enseignants était de leur faire découvrir les paysages sur les hauteurs autour de la commune, en cette période de début de printemps.

Et ils n'ont pas été déçus, surpris et étonnés par la richesse des couleurs, les arbres en fleurs, les bourgeons et les premières fleurs multicolores. Après la balade de 3 km, les enfants ont participé à une chasse à l'œuf, se partageant les trouvailles équitablement. Tous attendent maintenant la troisième sortie prévue en juin.

BLOC-NOTES

CHÂTEAU-SALINS

Stage de formation Bafa
Stage organisé par les foyers ruraux de Lorraine. Sur inscriptions uniquement. Quelques places sont encore disponibles. Tarifs : adhérents 560 € et non adhérents 660 €.
> Tous les jours. Jusqu'au dimanche 16 avril. Lycée agricole du Val de Seille. Route de Strasbourg. Gratuit. Union régionale des foyers ruraux de Lorraine. Tél. 03 83 20 60 90 urfr.lorraine@mouvemnt-rural.org

Fermeture exceptionnelle de la bibliothèque
> Du mardi 11 avril au mercredi 12 avril > du mardi 18 avril au mercredi 19 avril Bibliothèque municipale. Rue des Braissettes. Bibliothèque municipale. Tél. 03 87 52 79 70 bibli.chateau@wanadoo.fr

Conseil municipal
Réunion du conseil municipal.
> Mercredi 12 avril à 20 h 15. Mairie. Rue de Nancy.

DELME

Centre aéré d'avril : inscriptions
Dossier à réclamer auprès du périscolaire et à compléter. Directrice : Claudine Dalmasso.
À partir du lundi 10 avril > tous les jours de 9 h à 17 h. Jusqu'au jeudi 13 avril. Salle Saint-Exupéry. Champ de Foire. Claudine Dalmasso. Tél. 03 87 01 37 79

Collecte de Sang
Organisée par l'Amicale des donneurs de sang bénévoles du canton de Delme.
> Lundi 24 avril de 15 h 30 à 19 h 30. Salle Saint-Exupéry. Champ de Foire. Christian Irigaray. Tél. 03 87 01 36 08 christian.irigaray@orange.fr

DIEUZE

Inscriptions pour le séjour en Périgord
L'Amicale des Salines à Dieuze organise un voyage de vacances en Périgord du 2 au 8 octobre. Le tarif du voyage sera dégressif en fonction du nombre de personnes.
> Tous les jours. Jusqu'au samedi 15 avril. Amicale des Salines. 44, Avenue Foch. 935 €. Amicale Salines Dieuze. Tél. 03 87 05 14 91 amicalesalinedieuze@wanadoo.fr

Inscriptions au repas solidaire
Repas au profit des jeunes du LPP La Providence qui participeront pour la 5e année au pèlerinage diocésain des malades.
> Dimanche 23 avril à midi. Stand de tir. Impasse de la Madeleine. 18 €. 10 € pour les jeunes (moins de 16 ans).

HAMPONT

Assises des chasseurs
Assemblée générale du groupement des chasseurs de l'arrondissement, suivie d'une intervention de la Fédération des chasseurs de Moselle assurée par M. Bouteiller du Groupement d'intérêt cynégétique de la Nied.
> Jeudi 13 avril à 18 h. Salle des fêtes. 5, rue Principale.

MAIZIÈRES-LÈS-VIC

Centre aéré pour les vacances de Pâques
Centre aéré organisé par les communes de Maizières-lès-Vic, Ommeray, Lagarde et Bourdonnay, pour les enfants de 3 et 12 ans, sur le thème : « L'art dans tous ses états ». Inscriptions jusqu'au 5 avril. (Passé ce délai, selon places disponibles). Tarif de la semaine selon le quotient familial.
À partir du lundi 10 avril > tous les jours. Jusqu'au jeudi 13 avril. Périscolaire de Maizières-lès-Vic. Tél. 06 17 30 85 78 periscolaire.maiziereslesvic@mouvement-rural.org

Assemblée générale du Cercle des associations du canton de Réchicourt-le-Château
Lors de cette assemble les différents bilans seront présentés. Des renseignements importants seront communiqués concernant les minibus et les chapiteaux. Toutes les associations du canton et des environs sont cordialement invitées. Contact : 03 87 24 65 08.
> Jeudi 27 avril à 20 h. Salle des fêtes. 29, Grand-Rue.

OMMERAY

Fermeture de la mairie
En cas d'urgence, s'adresser au maire ou à ses adjoints.
À partir du lundi 17 avril > tous les jours, sauf le samedi et le dimanche. Jusqu'au vendredi 21 avril. Mairie. 1, rue Principale.

SUISSE

Chasse aux œufs
Pour les enfants du village. Chasse aux œufs cachés dans différents endroits du village.
> Lundi 17 avril, à 10 h 30. Mairie. Gratuit. Foyer rural Les Suisses. Tél. 03 87 86 10 95 sylviehoffert@outlook.fr

EXPOSITION

acl huchet

Voyage à travers la peinture

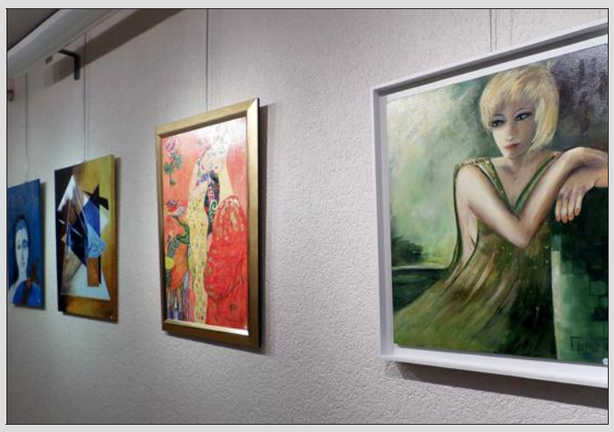

Une trentaine d'œuvres en hommage à Klimt plongent les visiteurs dans un univers abstrait aux couleurs vives. Photo Thierry Sanchis

Gustav Klimt, grand peintre autrichien du mouvement de l'Art Nouveau, est mis à l'honneur dans l'exposition "Pinceaux et Couleurs" de l'ACL Huchet ouverte au public depuis mardi. Dans le hall d'entrée de l'Hôtel de ville de Saint-Avold, une trentaine d'œuvres en hommage à Klimt plongent les visiteurs dans un univers abstrait aux couleurs vives. « On ne le voit pas souvent Klimt. Et ce n'est pas juste de la copie, chaque peintre a apporté sa petite touche personnelle », explique une membre de l'association, Elfriede Weber.

Comme chaque année, l'atelier peinture de l'ACL Huchet dirigé par Christiane Nau choisit un thème. Ravis d'avoir relevé le défi, les peintres prônent avant tout la camaraderie et la solidarité. Un groupe soudé où la rivalité n'a pas sa place. « On se conseille, on critique les travaux des uns et des autres.C'est en mettant les idées en commun qu'on avance », assure Hildegarde Walz. Et si certains artistes comme Christiane Nau ont plusieurs années de peinture à leur actif, le groupe est également ouvert aux débutants. « L'atelier c'est une sorte de club détente. On peint, mais on bavarde aussi autour d'un café, on se fait plaisir, c'est très convivial », affirme la présidente de l'atelier. Pour certains, la peinture c'est aussi un moyen de s'évader. « On rentre dans nos tableaux, on voyage dans nos fauteuils », poétise Elfriede. Un voyage artistique qui prend du temps puisque pour un tableau les peintres comptent en moyenne trois séances à l'atelier, soit une dizaine d'heures. Perfectionniste, Hildegarde assure qu'il faut parfois se forcer à terminer son œuvre. "Au fond, un tableau n'est jamais fini", conclut-elle.

L'exposition sera présente à la mairie de Saint-Avold jusqu'au 28 avril

Si certains artistes ont plusieurs années de peinture à leur actif, le groupe est également ouvert aux débutants. Photo Thierry Sanchis

URGENCES

Services de garde

Pharmacie : après 19h faire le 3237. **Aide médicale urgente** : tél. 15. **Médecin** : Saint-Avold, Carling, L'Hôpital, Diesen, Porcelette, Folschviller, Valmont, Faulquemont, Grostenquin, Creutzwald, Falck, Hargarten-aux-Mines, Merten, Ham-sous-Varsberg, Guerting, Boulay, Bouzonville : de 20h à 8h, appeler le 0 820 332 020. **Dentiste :** tél. 15. **Sapeurs-pompiers :** tél. 18. **Hôpitaux** : Saint-Avold : Groupe Sos Santé (Hospitalor) : tél. 03 87 91 14 44. Creutzwald : tél. 03 87 29 46 00. Boulay : 03 87 79 40 00. **Ambulances** : tél.15. Boulay : tél. 03 87 57 33 33. Bouzonville : tél. 03 97 78 32 70.

Gendarmeries : Folschviller tél. 03 87 92 10 17. Faulquemont tél. 03 87 00 32 10. Brigade de l'autoroute tél. 03 87 29 42 70. Grostenquin tél. 03 87 01 70 04. Creutzwald : 18 rue de Longeville tél. 03 87 93 00 02. Boulay : 2 rue Sainte-Croix tél. 03 87 79 11 11. Bouzonville : 7 rue de la Petite Suisse tél. 03 87 78 23 52. **Commissariat de police :** Saint-Avold : 2 rue Foch tél. 03 87 92 18 97. Freyming-Merlebach : 39 rue Pasteur au 03 87 04 47 10.

VOTRE JOURNAL

• **LE REPUBLICAIN LORRAIN WOIPPY : Annonces légales** : 03 87 34 19 62 ; LRLLEGALES@ republicain-lorrain.fr **Avis mortuaires** : 03 87 34 16 50 ; LRLAVISMORTUAIRE@republicain-lorrain.fr **Centres relations clients :** (abonnements, ventes...) au 0809 100 399 LRLCLIENTS@republicain-lorrain.fr **Petites annonces** : 0810 57 00 00LRLPAWOIPPY@republicain-lorrain.fr **Standard** : 03 87 34 17 89.

• **REDACTION DE SAINT-AVOLD :** 13 rue Poincaré, Carré Mertzelle tél. 03 87 29 68 73. E-mail : LRLSAINTAVOLD@republicain-lorrain.fr ; fax 03 87 29 68 79. **Annonces, publicité** : tél. 03 87 29 69 44 ou 03 87 29 69 43. E-mail : annecaroline.grussbanon@republicain-lorrain.fr **RL voyages Havas** : ouverte du lundi au vendredi de 9h à 12h et de 14h à 18h, et le samedi, de 9h à 12h. Tél. 03 87 00 30 20. E-mail : ag.ltstavold.rl@havasvoyages.fr

• **REDACTION DE BOUZONVILLE** : 66, rue de la République, tél. 03 87 78 56 10 ou 06 11 76 74 70, fax 03 87 78 56 11. E-mail : LRLBOUZONVILLE@republicain-lorrain.fr

• **CORRESPONDANTS : Carling, L'Hôpital** : tél. 06 18 39 63 89. **Diesen, Porcelette, Créhange** : tél. 06 14 31 43 97. **Folschviller, Valmont, Macheren-Petit-Ebersviller** : tél.06 78 76 32 33. **Faulquemont** : tél. 06 79 28 11 30. **Longeville-lès-Saint-Avold** : tél. 06 70 67 66 31. **Creutzwald** : Philippe Clémence tél. 06 74 80 43 83. Pierre Reinert tél. 06 14 85 49 73. **Berviller** : tél. 03 87 57 03 25. **Falck, Dalem et Merten** :tél. 03 87 93 15 15. **Ham et Guerting** : tél 06 14 31 43 97. **Hargarten** : tél. 03 87 93 18 31. **Varsberg et Bisten** : tél. 06 08 78 29 57. **Rémering** : tél. 03 87 57 06 29.**Boulay, Guinkirchen, Hinckange, Roupeldange :** Jean-Luc Marchal tél. 03 87 57 33 08, en cas d'absence, s'adresser à Bouzonville, tél. 03 87 78 56 10. **Ébersviller :** tél. 06 06 46 70 98. tél. 03 87 35 72 41.

BLOC-NOTES

ALTVILLER

Collecte multiflux
La collecte du vendredi 14 est reportée au samedi 15 avril.

CREUTZWALD

Sacs multiflux
Redotation des sacs multiflux à la salle Baltus : quartier Garang lundi 10 avril de 8h30 à 19h30; Breckelberg mardi 11 avril de 8h30 à 19h30; quartier Beausite et Zone industrielle artisanale mercredi 12 avril de 8h30 à 19h30.

FALCK

Nettoyage
L'église du Christ-Roi va avoir droit à son nettoyage annuel jeudi 20 avril à 14h à l'église du Christ-Roi . Les bénévoles sont invités à se présenter avec des ustensiles ménagers.

HAUTE-VIGNEULLES

Mairie
Fermée le jeudi 13 avril.

Collecte multiflux
La collecte de multiflux prévue mercredi 19 avril est reportée au jeudi 20.

LACHAMBRE

Collecte multiflux
La collecte du vendredi 14 est reportée au samedi 15 avril.

ROC-ECLERC
Pompes Funèbres
Tél. 03 87 00 20 20
805860900

MERTEN

Sacs multiflux
Redotation à la caserne des pompiers mercredi 12 avril de 10h30 à 19h. Se munir de la carte Sydeme.

PONTPIERRE

Ordures ménagères
La collecte du mercredi 19 avril est reportée au jeudi 20 avril.

SAINT-AVOLD

Sortie à Starsbourg
La Conférence Saint Vincent de Paul de Saint- Avold organise une excursion à Strasbourg le 21 juin. Visite du musée alsacien, repas à l'ancienne douane puis promenade en bateau sur l'Ill. Tout compris 48 €. Départ à 8h15 gare routière (arrêts aussi Lidl wehneck 8h, Carrière 8h10) retour à Saint-Avold vers 18h30. S'inscrire (48€) au 06 63 95 13 03.

Consommateurs
La CLCV (Consommation, Logement, Cadre de Vie), assurera ses permanences, à la Maison des Associations le mardi 11 avril de 15h30 et de 17h et le jeudi 27 avril de 16h à 17h30.Pour tout litige avec un professionnel, une administration ou un trouble de voisinage, la CLCV peut vous conseiller et vous défendre. Rens. au 06 16 96 01 74

TRITTELING-REDLACH

Mairie
Le secrétariat sera fermé du 12 au 19 avril. En cas d'urgence, s'adresser au maire ou à un adjoint.

REFLETS DU WEEK-END

à l'agora, à la salle des congrès, en forêt d'oderfang

Des activités pour tous

Ce week-end Saint-Avold, le public avait de quoi s'occuper : Salon du 2 roues, bourse aux poissons du Club naborien d'aquariophilie et marche du Cœur de l'association Cœur et santé.

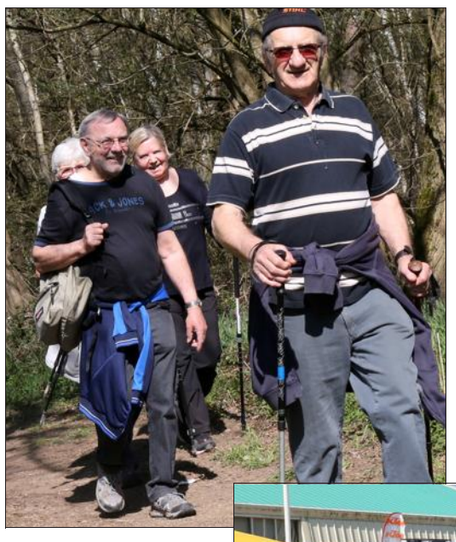

La traditionnelle marche du cœur organisée en forêt d'Oderfang par l'association Cœur et santé a allié activité physique, prévention et gestes qui sauvent, dans la convivialité. Photos Thierry Sanchis

La bourse aux poissons du Club naborien d'aquariophilie a enregistré un grand nombre de visiteurs, hier.

Le Salon du 2 roues a encore attiré la foule hier à l'Agora. Aussi dedans que dehors, le public se pressait en famille et entre amis pour admirer les motos et les shows.

• **Marche du cœur en forêt d'Oderfang.** — « Nous sommes satisfaits : nous avons rempli notre mission qui est de sensibiliser les gens à la pratique d'une activité physique », explique le président de l'association Cœur et santé, Patrice Weisse. Hier, la traditionnelle marche de l'association naborienne a rassemblé près de cinq cents personnes. « Notre but est de montrer qu'une activité physique peut aussi être conviviale. » Pour preuve, les participants sont venus en famille et ont ensuite participé au repas préparé par les bénévoles de la structure. En bordure de la forêt d'Oderfang l'association a également proposé des démonstrations des gestes qui sauvent. « Nous avons un partenariat avec la Protection civile de Carling et L'Hôpital. C'est également un des buts que nous nous sommes fixés en plus de la prévention par la pratique d'une activité physique », ajoute le président. Dans la même optique, des brochures étaient aussi disponibles.

Mais la structure naborienne œuvre aussi pour la recherche : la participation de 2€ demandée aux marcheurs sera reversée à la fédération française de cardiologie, soit « entre 900 et 1 000€ ».

• **Bourse aux poissons Club naborien d'aquariophilie.** — « C'est un succès ! » Les membres du Club naborien d'aquariophilie étaient ravis, hier, à la salle des Congrès de la ville. Sur place, vingt exposants présentaient des poissons, des plantes aquatiques et de quoi ravir tous les passionnés d'aquariophilie. Mais aussi les néophytes.

« La nouveauté cette année est la présence d'un aquarium d'eau de mer avec des coraux », désigne le président, Patrice Drie. Informations, conseils, bons plans : tous avaient à cœur de partager leurs connaissances. « Des vendeurs proposent des F1, c'est-à-dire des poissons issus de souches sauvages. L'idéal pour la reproduction. » Et pour la survie des espèces dans les aquariums : « avant de mettre un poisson dans un aquarium, il faut le mettre quarante jours dans un bassin. Nous proposons donc des poissons qui n'ont eu qu'un passage en quarantaine ! »

• **Salon du 2 roues.** — Hier encore l'Agora a fait le plein de motards intéressés par les accessoires proposés, les motos, évidemment, mais aussi les shows. Un public familial extrêmement nombreux.

O. F.

le chiffre

500

La marche du cœur de l'association Cœur et santé a rassemblé environ cinq cents personnes en forêt d'Oderfang. Chacun ayant payé 2€ pour y participer, la structure naborienne pourra reverser près de 1 000€ à la fédération française de cardiologie. « Le beau temps aide, mais l'an dernier alors qu'il ne faisait pas beau, nous avions enregistré 420 marcheurs », souligne le président, Patrice Weisse.

LUNDI 10 AVRIL 2017 QUINTÉ À MAISONS-LAFFITTE

Prix du Château de Maisons-Laffitte, réunion 1, 1re course

Handicap divisé - première épreuve - Réf: +21 - Femelles - Course D - 52.000 € - 1.400 mètres - Ligne droite - Poteau n° 2

Lbretha est toute bonne

Lbretha est une toute bonne jument promise à un bel avenir dans les handicaps. Je la vois s'imposer devant **Shanawest**, qui vient de courir comme une prochaine gagnante. Le dernier échec de **Cosima** et **Comédia Eria** comporte des excuses. Je les rachète sans hésiter. **Greenshoe** monte en puissance. **A Song For You** m'a plu récemment, suivez-la ! (Notre consultant)

Les partants du quinté

N°	Cheval	Cde	Jockey	Poids	Age	Dern. performances	Entraîneur	Propriétaire	Gains	C. Prob.	C. Jour	N°
1	L'ACCLAMATION	14	T. Bachelot	60,5	F 5	(16) 13p 1p 6p 3p 12p 1p 9p 11p	S. Wattel	Lord G. Clinton	59.100	19/1		1
2	LBRETHA	10	G. Benoist	59	F 4	2p (16) 5p 2p 7p 1p 2p 2p	F.-H. Graffard	Al Shaqab Racing	33.550	4/1		2
3	LYAVENITA	6	Ronan Thomas	57,5	F 5	(16) 6p 5p 1p 2p 5p 1p 1p 5p	J.-V. Toux	P. Pédrono	98.060	32/1		3
4	COSIMA *(Oeil.)*	4	O. Peslier	57	F 6	14p 2p (16) 12p 5p 4p 7p 4p 1p	G. Doleuze	Mlle C. Stephenson	113.270	15/1		4
5	COMÉDIA ERIA	3	P.-C. Boudot	56,5	F 5	10p 3p 1p 2p 3p (16) 15p 2p 8p	P. F. Monfort (s)	M.-A. Letchimy	63.510	7/1		5
6	LA PETITE MAISON	2	A. Badel	56,5	F 6	8p 11p 1p 1p (16) 8p 2p 2p 7p	D.&P. Prod'homme (s)	G. Cohen	69.390	13/1		6
7	KITKARMA	1	C. Grosbois	56,5	F 4	1p 1p 3p 4p (16) 2p 8p 7p	Joël Boisnard	A. Prudent	28.920	15/1		7
8	A SONG FOR YOU	15	A. Hamelin	56	F 4	3p 6p 3p (16) 2p 1p 3p 4p 1p	F. Vermeulen	F. Vermeulen	37.850	11/1		8
9	MUFFIN MAN *(Oeil.)*	13	C. Soumillon	56	F 4	5p 4p (16) 6p 3p 2p 5p 2p 6p	P. Khozian	A. Ren	48.940	6/1		9
10	GOLD STREET *(Oeil.)*	8	M. Guyon	55,5	F 4	8p (16) 8p 1p 2p 7p 5p 1p 2p	J. Bertran de Balanda	Mme C.-I. de Larochebrochard	42.765	17/1		10
11	SHANAWEST	9	V. Cheminaud	55	F 5	2p 15p 2p 7p 15p (16) 3p 3p 10p	N. Caullery	Mme C. Wingtans	107.380	13/2		11
12	YOOROPPA *(Oeil.)*	5	S. Pasquier	55	F 4	5p 7p 3p (16) 9p 3p 7p 2p 7p	Y. Gourraud	Ec. Club des Etoiles	59.900	12/1		12
13	SAO PAOLO MENINA	12	T. Huet	55	F 4	12p 4p (16) 1p 3p	D. Smaga	R. Nahas	17.850	14/1		13
14	GREENSHOE	16	F. Veron	54	F 4	3p 2p 5p (16) 4p 10p 11p 2p 2p	F.-H. Graffard	P. Druon	39.380	10/1		14
15	MAJURA	17	A. Lemaitre	53,5	F 4	14p 7p (16) 1p 6p 6p 1p 14p 5p	A. Bonin	A. Bonin	23.600	36/1		15
16	INDIVA	7	M. Barzalona	53	F 4	4p (16) 9p 4p 4p 6p 9p 5p 5p	V. Luka	Gm Electronic Spol Sro	20.330	14/1		16
17	YOSEMITE	11	C. Demuro	52,5	F 4	7p 8p 7p 2p (16) 6p 8p 10p 4p	J. Reynier	G. Linsolas	11.061	18/1		17

A CHACUN SA NOTE

1●L'Acclamation

Onzième de sa seule sortie ici (1.800 mètres). Débute en ligne droite. Sa place dans le quinté réservé aux femmes jockeys a été suivie d'un succès, d'où deux kilos de pénalité et un échec cuisant.

2●Lbretha

Débute à Maisons-Laffitte, dans les handicaps et en ligne droite ! Se livre toujours à fond et possède beaucoup de vitesse. Auteur d'une rentrée prometteuse où elle était très jouée (cote de 2/1).

3●Lyavenita

Lauréate de sa seule sortie à "Maisons'' (1.600 mètres corde à gauche). Jamais vue en ligne droite. Elle a fini aux portes d'un quinté en fin d'année, prouvant qu'elle avait la pointure en valeur 36,5.

4●Cosima

Spécialiste des lignes droites, troisième de sa seule sortie sur ce parcours. Cela s'est mal passé pour sa rentrée dans la course référence du 20 mars. Sa valeur ne bouge pas depuis sept courses, le handicapeur l'a à l'oeil.

5●Comédia Eria

Deuxième de son unique essai sur ce tracé (2.000 mètres). Placée d'un quinté début mars sur 1.200 mètres ligne droite en valeur 35,5 comme lundi. Elle vient d'échouer, mais se trouvait dans la mauvais wagon.

6●La Petite Maison

Confirmée ici (3 sur 4), elle débute sur ce parcours. Toujours placée en ligne droite, elle a en revanche échoué dans les sept quintés qu'elle a disputés. Moins une livre cette fois. Les "Prod'homme" reviennent en forme.

7●Kitkarma

Débute à "Maisons" et en ligne droite. Elle a trouvé sa voie dans les handicaps. Elle vient d'en remporter deux, passant de valeur 29 à 35,5. C'est beaucoup, mais elle semble avoir un peu de marge.

8●A Song For You

Vient de changer d'entraîneur : ex-C. Boutin. Jamais vue sur cette piste, ni en ligne droite. Confirmée dans les quintés (1 sur 2), elle a fini sixième de la course référence, tout en étant contrariée.

9●Muffin Man

Débute à Maisons-Laffitte et en ligne droite. Elle a bien progressé à l'intersaison, se plaçant à deux reprises dans des quintés. Elle tient une telle forme que son entourage se laisse tenter par le voyage.

10●Gold Street

Vainqueur de sa seule sortie à "Maisons" (2.000 mètres). Débute en ligne droite. Pas ridicule pour sa rentrée (8e), elle n'a en revanche jamais évolué sur une si courte distance. Son habile entraîneur sait ce qu'il fait.

11●Shanawest

Un essai à Maisons-Laffitte (1.200 mètres LD) : 10e. Elle a déjà disputé l'arrivée de deux quintés cette saison en valeur 34. Deuxième de la course référence (1.400 mètres) devant nombre de ses rivales du jour.

12●Yooroppa

Trois échecs sur cette piste. A gagné en ligne droite (1.000 mètres) en début de carrière. Elle a bien commencé la saison et vient même de se classer cinquième de l'épreuve référence. Sera encore mieux en bon terrain.

13●Sao Paolo Menina

Débute sur cette piste et en ligne droite. Elle vient de manquer ses débuts "handicap" en valeur 35. Cette sortie lui a toutefois fait du bien et elle a été abaissée d'un kilo. Pas confirmée sur la distance.

14●Greenshoe

Lauréate de son unique essai sur ce tracé. Une des plus confirmées du lot dans les handicaps. Elle vient de se classer troisième de la course référence, derrière Shanawest.

15●Majura

Sixième de sa seule sortie sur ce parcours, lors de ses débuts. Elle a remporté deux petits handicaps, mais vient d'échouer nettement pour son premier quinté. La distance risque encore de s'avérer trop courte pour elle.

16●Indiva

Quatrième de sa seule sortie à "Maisons" (1.400 mètres corde à gauche). Elle n'a encore jamais gagné ! Surprenante quatrième de la course référence pour son premier quinté. Elle va logiquement progresser là-dessus.

17●Yosemite

Courageuse pour ses débuts à ce niveau, elle va découvrir Maisons-Laffitte, mais elle s'est déjà imposée en ligne droite. C'était en Angleterre. Son mentor est confiant.

LA PRESSE

	1	2	3	4	5	6	7	8
Week-End-Turf.com	2	11	5	16	4	9	12	14
Paris-Turf TIP	2	11	14	5	9	16	12	13
Bilto	7	11	14	9	16	12	13	5
Europe 1	14	11	2	8	9	12	4	5
La Gazette	2	11	14	8	4	5	9	7
Le Parisien	12	11	14	16	2	5	4	17
Bilto.fr	2	11	14	9	12	8	5	16
Ouest France	11	14	2	16	5	8	9	7
RTL	11	14	5	16	17	2	4	12
Spécial Dernière	11	14	17	5	16	4	2	12
Stato	7	11	14	9	16	12	13	5
Tiercé Magazine.com	2	4	11	14	16	9	5	17

Récapitulatif de la presse

1 L'ACCLAMATION	0
2 LBRETHA	10
3 LYAVENITA	0
4 COSIMA	7
5 COMÉDIA ERIA	12
6 LA PETITE MAISON	0
7 KITKARMA	4
8 A SONG FOR YOU	4
9 MUFFIN MAN	9
10 GOLD STREET	0
11 SHANAWEST	12
12 YOOROPPA	9
13 SAO PAOLO MENINA	3
14 GREENSHOE	12
15 MAJURA	0
16 INDIVA	10
17 YOSEMITE	4

DÉPART PRÉVU À 13 h 47

LE PRONO

2 LBRETHA
11 SHANAWEST
4 COSIMA
5 COMÉDIA ERIA
14 GREENSHOE
8 A SONG FOR YOU
9 MUFFIN MAN
12 YOOROPPA

MATHEUX

5 COMÉDIA ERIA
12 YOOROPPA
11 SHANAWEST
9 MUFFIN MAN
14 GREENSHOE
2 LBRETHA
8 A SONG FOR YOU
13 SAO PAOLO MENINA

G. VIDAL

14 GREENSHOE
9 MUFFIN MAN
16 INDIVA
2 LBRETHA
10 GOLD STREET
5 COMÉDIA ERIA
11 SHANAWEST
12 YOOROPPA

SINGLETON

14 GREENSHOE

L'AMATEUR

2 LBRETHA
11 SHANAWEST
5 COMÉDIA ERIA
4 COSIMA
9 MUFFIN MAN
12 YOOROPPA
16 INDIVA
14 GREENSHOE

DERNIÈRE MINUTE

2 LBRETHA

Le 14 février, Lbretha patiente tout en se montrant un peu brillante. Décalée à la distance, elle produit un beau changement de vitesse et finit remarquablement.

Les informations de cette rubrique sont données à titre indicatif. Seuls les documents publiés par le Pari Mutuel Urbain ont valeur officielle. Nous invitons les parieurs à s'y référer. La responsabilité du journal ne saurait, en aucun cas, être engagée.

LES REUNIONS PMU AUJOURD'HUI

À MAISONS-LAFFITTE — RÉUNION 1 - 13 H 17

2 Prix Good Luck
Mâles - 30.000 € - 1.600 mètres - Ligne droite - Poteau n° 2 - Départ à 14h20

TRIO-COUPLÉ-TRIO ORDRE-COUPLÉ ORDRE

1 Beauregard *(4)* S. Pasquier 58
2 Nile Paris *(6)* P.-C. Boudot 58
3 Mamadysh *(5)* F. Veron 58
4 Rayon Vert *(8)* M. Guyon 58
5 Never Without You *(7)* NON PARTANT 58
6 Capitain Ken *(2)* C. Demuro 58
7 Last Kingdom *(3)* S. De Sousa 58
8 Empire of The Star *(1)* G. Mossé 58
Favoris : 7
Outsiders : 6 - 4

3 Prix Balbonella
Femelles - 30.000 € - 1.600 mètres - Ligne droite - Poteau n° 2 - Départ à 14h50

TRIO-COUPLÉ-COUPLÉ ORDRE-2SUR4-MINI MULTI

1 Djamba *(5)* C. Soumillon 58
2 Middle East *(2)* G. Benoist 58
3 Wyck Hall *(10)* A. Lemaitre 58
4 Nest Love *(3)* V. Cheminaud 58
5 Autarcie *(4)* T. Bachelot 58
6 Terre *(9)* T. Thulliez 58
7 Bijin *(7)* P.-C. Boudot 58
8 Flying Ballerina *(6)* S. Breux 56
9 Above The Clouds *(1)* N. Barzalona 53,5
10 One Clever Kitty *(8)* E. Hardouin 56
Favoris : 6 - 1
Outsiders : 2 - 3 - 7

4 Prix Djebel
Groupe III - Mâles - 80.000 € - 1.400 mètres - Ligne droite - Poteau n° 2 - Départ à 15h20

TRIO-COUPLÉ-TRIO ORDRE-COUPLÉ ORDRE-CL. TIERCÉ

1 So Elusive *(2)* C. Demuro 58
2 Al Wukair *(1)* G. Benoist 58
3 Ajmal *(5)* V. Cheminaud 58
4 Straight Right *(6)* O. Peslier 58
5 Red Onion *(8)* C. Soumillon 58
6 National Defense *(7)* P.-C. Boudot 58
7 African Ride *(3)* E1 M. Guyon 58
8 Oriental *(4)* E1 F. Panicucci 58
Favoris : 2 - 6
Outsiders : 7 - 4 - 3

5 Prix Imprudence
Groupe III - Femelles - 80.000 € - 1.400 mètres - Ligne droite - Poteau n° 2 - Départ à 15h55

TRIO-COUPLÉ-TRIO ORDRE-COUPLÉ ORDRE-CL. TIERCÉ

1 Double Lady *(4)* P.-C. Boudot 57
2 Normandel *(7)* C. Demuro 57
3 Speed As *(1)* I. Mendizabal 57
4 Thais *(6)* C. Soumillon 57
5 Via Ravenna *(5)* V. Cheminaud 57
6 Silver Storm *(3)* O. Peslier 57
7 Deep Inside *(8)* M. Guyon 57
8 Gokena *(2)* J.-B. Eyquem 57
Favoris : 1 - 5
Outsiders : 4 - 7 -

6 Prix Jacques Laffitte
L. - 52.000 € - 1.800 mètres - Ligne droite - Poteau n° 3 - Départ à 16h25

TRIO-COUPLÉ-COUPLÉ ORDRE-2SUR4-MINI MULTI-CL. TIERCÉ

1 Landym *(10)* O. Peslier 59
2 Bravo Zolo *(3)* E1 William Buick 59
3 Bonusdargent *(7)* M. Guyon 57
4 Ultra *(1)* E1 M. Barzalona 57
5 Wireless *(4)* T. Bachelot 57
6 Line Drummer *(5)* G. Millet 57
7 Instant de Rêve *(6)* E2 T. Thulliez 57
8 Le Juge *(9)* E2 P.-C. Boudot 57
9 Prestige Vendôme *(2)* C. Soumillon 57
10 Saunter *(8)* G. Mossé 57
Favoris : 4 - 2
Outsiders : 3 - 10 - 9

7 Prix des Commerçants de Maisons-Laffitte
A réclamer - Femmes Jockeys - Course E - 19.000 € - 2.000 mètres - Ligne droite - Poteau n° 3 - Départ à 16h55

TRIO-COUPLÉ-TRIO ORDRE-COUPLÉ ORDRE

1 Al Murqab *(8)* Mlle L. Grosso 57,5
2 Versaline *(3)* Mlle L. Le Pemp 56
3 Etoile Esina *(7)* Mlle M. Eon 56
4 Ever One *(6)* Mlle M. Romary 53,5
5 Pekas *(2)* Mlle P. Dominois 56
6 Polo *(5)* Mlle A. Mérou 53,5
7 Becquarius *(4)* Mlle J. Heitz 53,5
8 Theo Danon *(1)* Mlle D. Santiago 56
Favoris : 8 - 6
Outsiders : 2 - 1 -

8 Prix du Parc de Maisons-Laffitte
Handicap divisé - deuxième épreuve - Réf: +29 - Femelles - Course E - 26.000 € - 1.400 mètres - Ligne droite - Poteau n° 2 - Départ à 17h25

TRIO-COUPLÉ-COUPLÉ ORDRE-2SUR4-MULTI-PICK 5

1 Ali Alexandra *(3)* A. Hamelin 60
2 Ray of Light *(18)* G. Millet 59
3 Fée d'Artois *(10)* Mlle D. Santiago 57
4 Assoufid *(16)* C. Soumillon 58,5
5 La Punta Ala *(4)* W. Saraiva 58,5
6 Brooke *(8)* NON PARTANTE 57,5
7 End of Story *(2)* T. Piccone 57
8 Mésonera *(1)* A. Coutier 57
9 Cara's Muse *(14)* C. Demuro 56,5
10 Creach Light *(11)* S. Pasquier 56,5
11 Magic Mac *(7)* A. Badel 56
12 Zenta *(17)* M. Barzalona 56
13 Pierre Précieuse *(5)* T. Speicher 55,5
14 Big Letters *(12)* A. Polli 55,5
15 Dauphine Dorée *(9)* F. Veron 54
16 Aimée *(6)* L. Boisseau 53,5
17 Anaksounamoun *(13)* E. Hardouin 53
18 Amisha *(15)* D. Breux 51
Favoris : 5 - 8 - 2
Outsiders : 9 - 4 - 17 - 1

À FEURS — RÉUNION 3 - 12 H 05

1 Prix SCEA Beaujeu Daniel
Attelé - Apprentis et Lads-jockeys - Mâles - Course F - 21.000 € - 2.850 mètres - Piste en sable - Corde à gauche - Départ à 12h25

TRIO-COUPLÉ-COUPLÉ ORDRE-2SUR4-MINI MULTI

1 Cadran du Châtelet *(P)* L. Durantet 2850
2 Cannonball Maybe *(Q)* J.-B. Bonet 2850
3 Counet du Pic *(Q)* Mlle L. Fernandez 2850
4 Cocktail d'And *(P)* A. Cury 2850
5 Cabri du Boulay M. Vilain 2850
6 Cash du Maxfran *(A)* M. Cherbonnel 2850
7 César Turgot V. Dorison 2850
8 Carpe Diem Ouestre *(Q)* Y. Danet 2850
9 Cyrus Decourière G. Bouyer 2875
10 Camel Griff R. Turcan 2875
11 Casting Shannon *(P)* C. Desrues 2875
12 Cachou d'Em *(Q)* L. Verrière 2875
Favoris : 12 - 3
Outsiders : 11 - 2 - 6

2 Prix Asse
Monté - Course E - 18.000 € - 2.225 mètres - Piste en sable - Corde à gauche - Départ à 12h55

TRIO-COUPLÉ-COUPLÉ ORDRE-2SUR4-MINI MULTI

1 Déristale *(A)* Mlle L. Branger 2225
2 Daguet du Verne *(Q)* T. Aguiar 2225
3 Doppler M. Hadjira 2225
4 Donjon de Laval A. Chapey 2225
5 Darling Lady *(Q)* G. Monnier 2225
6 Dariana Start *(Q)* M. Daougabel 2225
7 Darla de Piervive *(Q)* K. Pras 2225
8 Diva de Foot E1 L. Caporgno 2225
9 Duel de Beylev *(Q)* E1 R. Le Creps 2225
10 Dotella *(P)* Q. Seguin 2225
11 Dynamic la Borie *(P)* Mme S. Busset 2225
12 Danube de Bootz *(PA)* J. Da Veiga 2225
Favoris : 12 - 7
Outsiders : 10 - 6 - 5

3 Prix du Casino de Noiretable
Attelé - Amateurs - Course G - 6.000 € - 2.850 mètres - Piste en sable - Corde à gauche - Départ à 13h25

TRIO-COUPLÉ-COUPLÉ ORDRE-2SUR4-MINI MULTI

1 Vegas des Voirons M. B. Fedry 2850
2 Victorine du Solat M. E. Favier 2850
3 Bodie Sly *(Q)* M. L. Giraud 2850
4 American Day *(Q)* M. A. Gaudin 2850
5 Best Off d'Artense M. P. Seiler 2850
6 Valet du Sablier M. P. Bayard 2850
7 Venturi de la Cour Mlle E. Jousset 2875
8 Vicky de Génetine M. P.-F. Monier 2875
9 Vasco d'Agamis Mlle N. Desprès 2875
10 Vanikova *(P)* Mme V. Boudier-Cormy 2875
11 Unie de Buchatière *(P)* M. P. Seiler 2875
12 Ulysse Farnay M. M. Lejeune 2875
Favoris : 10 - 9
Outsiders : 5 - 11 - 3

4 Prix Lyonnet Traiteur
Course Nationale - Attelé - Mâles - Course F - 16.000 € - 2.225 mètres - Piste en sable - Corde à gauche - Départ à 14h05

TRIO-COUPLÉ-COUPLÉ ORDRE-2SUR4-MINI MULTI

1 Eclat des Noix L. Lerenard 2225
2 Elégant de Magny M. Cormy 2225
3 Emmy Awards Martin Cormy 2225
4 Escuedo Sautreuil F. Jamard 2225
5 Etailo d'Eam L. Lamazière 2225
6 Eurepson J.-P. Monclin 2225
7 Exo Nelger Serge Peltier 2225
8 Eblack Berry J. Filograsso 2225
9 Enzo Berry P.-J. Cordeau 2225
10 Elitlove Pasmarick Y. Danet 2225
11 Edelson de la Roue J.-Y. Pachéco 2225
12 Eridou J. Boillereau 2225
Favoris : 1 - 5
Outsiders : 12 - 7 - 2

5 Prix Art Astrée-Xtrème Com
Attelé - Mâles - Course E - 18.000 € - 2.850 mètres - Piste en sable - Corde à gauche - Départ à 14h35

TRIO-COUPLÉ-COUPLÉ ORDRE-2SUR4-MULTI

1 Doctor Bar L. Donati 2850
2 Diamantidis Tit *(P)* J. Boillereau 2850
3 Dandy Jo *(P)* E1 Ph. Gaillard 2850
4 Djembé d'Orgères G.-R. Huguet 2850
5 Doudou Le Fol *(A)* B. Ruet 2850
6 Drakkar Leman *(Q)* St. Dumont 2850
7 Défi Somolli M. Gauvin 2850
8 Darold du Plessis *(P)* J. Cuoq 2850
9 Dynalyx *(Q)* L. Lamazière 2850
10 Deep Oaks G. Vidal 2875
11 Deal des Marceaux *(P)* J.-P. Monclin 2875
12 Daryl Impey *(P)* E1 G. Bouyer 2875
13 Drogo de Sandre *(PQ)* Serge Peltier 2875
14 Diplôme *(Q)* R. Desprès 2875
15 Défi de Morge *(A)* F. Jamard 2875
16 Désir de Banome L. Lerenard 2875
Favoris : 13 - 2 - 15
Outsiders : 11 - 12 - 8 - 4

6 Prix Résidence Orpéa
Attelé - Femelles - Course E - 18.000 € - 2.850 mètres - Piste en sable - Corde à gauche - Départ à 15h05

TRIO-COUPLÉ-COUPLÉ ORDRE-2SUR4-MULTI

1 Dame de Boise *(A)* R. Bérujat 2850
2 Domie Le Fol *(Q)* T. Lemoine 2850
3 Diva du Chêne *(PQ)* F. Jamard 2850
4 Diane d'Aure A. Bonnefoy 2850
5 Dune Nelger *(A)* F.-J. Peltier 2850
6 Dona Magic Serge Peltier 2850
7 Divine Ohem *(PQ)* E1 R. Mourice 2850
8 Discrète de Bannes B. Ruet 2850
9 Danziga Star D. Marasco 2850
10 Delhila Chanteins B. Paleau 2875
11 Danse de la Vallée P. Labrousse 2875
12 Divine Aphrodite J.-P. Monclin 2875
13 Diva Kool E1 J.-B. Bonet 2875
14 Divine du Moulin E. Vinagre 2875
Favoris : 8 - 7 - 12
Outsiders : 4 - 13 - 14 - 6

7 Prix Etancoba
Attelé - Femelles - Course F - 21.000 € - 2.850 mètres - Piste en sable - Corde à gauche - Départ à 15h40

TRIO-COUPLÉ-COUPLÉ ORDRE-2SUR4-MULTI

1 Caliska Hibe *(Q)* G. Fournigault 2850
2 Capri de Claivince Y. Berujat 2850
3 Cybèle d'Hermès *(Q)* R. Desprès 2850
4 City de Talonay *(Q)* J. Boillereau 2850
5 Coquine Loge *(Q)* B. Ruet 2850
6 Codessa Dry *(PQ)* R. Mourice 2850
7 Coccinelle Martin Cormy 2850
8 Chanelle Kily *(Q)* M. Cherbonnel 2850
9 C'est la Vérité J.-P. Monclin 2850
10 Call Me Victory *(Q)* J. Filograsso 2875
11 Crapule de Morge *(PA)* D. Haon 2875
12 Caress Oaks G. Vidal 2875
13 Carla Griff *(P)* Ph. Gaillard 2875
14 Cara de Bois Jaret *(Q)* L. Lamazière 2875
Favoris : 8 - 11 - 9
Outsiders : 6 - 13 - 7 - 14

8 Prix Raymond Goléo-Yvan Berger
Attelé - Course F - 30.000 € - 2.850 mètres - Piste en sable - Corde à gauche - Départ à 16h10

TRIO-COUPLÉ-COUPLÉ ORDRE-2SUR4-MULTI-PICK 5-QUARTÉ+ RÉGIONAL

1 Vénus des Dombes *(Q)* J. Cuoq 2850
2 Vasco de Montmarce *(Q)* O. Merle 2850
3 Vaska de Morge *(A)* E. Testard 2850
4 Alliance d'Emotion *(Q)* L. Lamazière 2850
5 Athéna Franca J.-P. Monclin 2850
6 Vegas Street M. Cormy 2850
7 After Visais G. Fournigault 2850
8 Vecteur Winner G. Bouyer 2850
9 Vadek d'Elbea *(Q)* F. Jamard 2850
10 Urbain the Best F.-J. Peltier 2875
11 Verveine Somolli Serge Peltier 2875
12 Vallée de Bannes *(Q)* B. Ruet 2875
13 Atoll d'Amour *(Q)* J. Boillereau 2875
14 Boccador *(Q)* H. Chauve-Laffay 2875
15 Uragano *(Q)* M. Messager 2875
16 Balthazar Maza *(Q)* R. Mourice 2875
17 Bandit du Coudou R. Le Creps 2875
18 Brennus Seven *(Q)* J.-P. Ducher 2875
Favoris : 18 - 13 - 14
Outsiders : 12 - 5 - 17 - 11

LE QUINTÉ DE DEMAIN

Mardi SAINT-CLOUD

3e Prix du Pont de Flandre
Handicap divisé - 1re épreuve - Course D - 4 ans et plus - 52.000 € - 3.100 m

TRIO - COUPLÉ - COUPLÉ ORDRE - 2SUR4 - MULTI - TIERCÉ - QUARTÉ+ - QUINTÉ+

N	Cheval	Jockey	Poids
1	PRINCE NOMAD	G. Mossé	61,5
2	ALZARODESVILLERETS	M. Delalande	59
3	EAGLE EYES	M. Barzalona	59
4	MAX LA FRIPOUILLE	T. Bachelot	58,5
5	ASTRONOMY ALFRED *(Oeil.)*	A. Badel	58
6	GRIS NOIR	T. Messina	58
7	BUNOOK	O. Peslier	57,5
8	LANDJUNGE	M. Lerner	57
9	DAGOBERT DUKE	G. Benoist	56,5
10	LE PIN	P.-C. Boudot	56,5
11	VINCENTO	C. Soumillon	56,5
12	COMBAT DES TRENTE	G. Congiu	55,5
13	NARDO	Ronan Thomas	55
14	TEODASH *(Oeil.)*	A. Hamelin	54,5
15	ZALZALI *(Oeil.)*	A. Lemaitre	54
16	BURNSIDE	M. Guyon	54

LES RESULTATS

À CHANTILLY - Dimanche

TIERCÉ (pour 1 €)
9-15-6
Ordre **1.211,80**
Désordre **225,10**
QUARTÉ+ (pour 1,30 €)
9-15-6-5
Ordre **6.601,14**
Désordre **429,00**
Bonus **67,34**
QUINTÉ+ (pour 2 €)
9-15-6-5-4
Ordre **114.107,40**
Désordre **537,60**
Numéro Plus : 0873 BOOST
ORDRE 1.000.000 •
Bonus 4 ..... **61,60**
Bonus 4sur5 ..... **27,00**
Bonus 3 ..... **18,00**

1. PRIX DU CHEMIN DES OFFICIERS
1 2 Avilius (M. Barzalona)
2 5 Galikeo (M. Guyon)
3 6 Milk Man (O. Peslier)
J.Simple : (pour 1 €) Gag. (2): 2,20 € - Pl. (2): 1,30 € - (5): 1,70 €.
Couplé Ordre : (pour 1 €) : (2-5): 6,30 €.
Trio Ordre : (2-5-6) (pour 1 €): 13,40 €.
Couplé : (pour 1 €): Gag. (7-4): 12,10 € - Pl. (7-4): 3,80 € - (7-3): 4,10 € - (4-3): 3,90 €.
Couplé Ordre : (pour 1 €) : (7-4): 26,30 €.
2sur4 : (7-4-3-6) (pour 3 €): 9,30 €.
Mini Multi : (7-4-3-6) (pour 3 €). En 4: 108,00 €, en 5: 21,60 €, en 6: 7,20 €.

2. PRIX LYPHARITA
1 9 Mokka (S. Pasquier)
2 15 Kathinka (E. Hardouin)
3 6 Just Win (A. Hamelin)
4 5 Redcold (M. Guyon)
5 4 Hygrove Katie (G. Millet)
J.Simple : (pour 1 €) Gag. (9): 4,70 € - Pl. (9): 2,30 € - (15): 9,50 € - (6): 3,60 €.
2sur4 : (9-15-6-5) (pour 3 €): 20,40 €.
Multi : (9-15-6-5) (pour 3 €). En 4: 2.236,50 €, en 5: 447,30 €, en 6: 149,10 €, en 7: 63,90 €.
Trio : (9-15-6) (pour 1 €): 353,40 €.
Couplé : (pour 1 €): Gag. (9-15): 129,10 € - Pl. (9-15): 39,60 € - (9-6): 12,10 € - (15-6): 79,80 €.
Couplé Ordre : (pour 1 €) : (9-15): 199,00 €.

3. PRIX DU CHEMIN FERRÉ
1 7 Limited Edition (T. Piccone)
2 4 Louversey (C. Demuro)
3 3 Téméraire (P.-C. Boudot)
4 6 Joia (T. Bachelot)
J.Simple : (pour 1 €) Gag. (7): 5,70 € - Pl. (7): 1,60 € - (4): 1,60 € - (3): 1,70 €.
Trio : (7-4-3) (pour 1 €): 12,70 €.
Pick 5 : (7-4-6-12-1) (pour 1 €): 71,50 €. 862 mises gagnantes. Rapports spéciaux (2 non partant): 14,30 €. 85 mises gagnantes.

4. PRIX VANTEAUX
1 9 Gold Luck (M. Guyon)
2 5 Monroe Bay (P.-C. Boudot)
3 3 Hebah (C. Soumillon)
9 partants. Non partant : Wajnah (4).
J.Simple : (pour 1 €) Gag. (9): 4,20 € - Pl. (9): 1,30 € - (5): 1,20 € - (3): 1,60 €.
Trio : (9-5-3) (pour 1 €): 7,20 €.
Couplé : (pour 1 €): Gag. (9-5): 4,20 € - Pl. (9-5): 2,10 € - (9-3): 2,80 € - (5-3): 2,80 €.
Rapports spéciaux (4 non partante) Gag. (9): 4,20 € - Pl. (9): 1,30 € - (5): 1,20 € - (3): 1,60 €.
Couplé Ordre : (pour 1 €) : (9-5): 11,10 €.
Rapports spéciaux (4 non partante): 4,20 €.
Trio Ordre : (9-5-3) (pour 1 €): 35,90 €.
Rapports spéciaux (4 non partante) Gag.(9-5): 11,10 €.
Classic Tiercé : (9-5-3) (pour 1 €) Ordre: 21,50 €. Désordre: 4,30 €. Rapports spéciaux (4 non partante). Couplé transformé (9-5): 4,20 €.

5. PRIX LA FORCE
1 7 Graphite (P.-C. Boudot)
2 4 Phelps Win (M. Guyon)
3 6 Franz Schubert (M. Barzalona)
4 12 Kensai (C. Demuro)
12 partants. Non partant : Afandem (2).
J.Simple : (pour 1 €) Gag. (7): 1,80 € - Pl. (7): 2,10 € - (4): 1,90 € - (6): 1,30 €.
Trio : (7-4-6) (pour 1 €): 10,40 €. Rapports spéciaux (2 non partant) Gag.(7-4): 10,40 €.
Couplé : (pour 1 €): Gag. (7-4): 18,60 € - Pl. (7-4): 5,30 € - (7-6): 2,80 € - (4-6): 5,20 €. Rapports spéciaux (2 non partant) Gag. (7): 1,80 € - Pl. (7): 2,10 € - (4): 1,90 € - (6): 1,30 €.
Couplé Ordre : (pour 1 €) : (7-4): 31,20 €.
Rapports spéciaux (2 non partant): 1,80 €.
2sur4 : (7-4-6-12) (pour 3 €): 7,50 €.
Rapports spéciaux (2 non partant): 3,90 €.
Mini Multi : (7-4-6-12) (pour 3 €). En 4: 108,00 €, en 5: 21,60 €, en 6: 7,20 €.
Classic Tiercé : (7-4-6) (pour 1 €) Ordre: 212,60 €. Désordre: 14,50 €. Rapports spéciaux (2 non partant). Couplé transformé (7-4): 14,50 €.

À BEAUMONT-DE-LOMAGNE - Dimanche

1. PRIX ROXANE GRIFF
1 16 As de Crépon (Mlle L. Balayn)
2 15 Victoria Williams (G. Monthulé)
3 9 Amiral Gold (Mlle P. Beluze)
4 12 Urban Dream (S. Zamparo)
J.Simple : (pour 1 €) Gag. (16): 4,70 € - Pl. (16): 1,80 € - (15): 1,30 € - (9): 12,10 €.
Trio : (16-15-9) (pour 1 €): 142,60 €.
Couplé : (pour 1 €): Gag. (16-15): 6,00 € - Pl. (16-15): 3,30 € - (16-9): 56,30 € - (15-9): 36,70 €.
Couplé Ordre : (pour 1 €) : (16-15): 16,70 €.
2sur4 : (16-15-9-12) (pour 3 €): 6,90 €.
Multi : (16-15-9-12) (pour 3 €). En 4: 1.071,00 €, en 5: 214,20 €, en 6: 71,40 €, en 7: 30,60 €.

2. PRIX BIRD PARKER
1 6 Era de Lavadour (M. Auvray)
2 7 Easar (P.-M. Manceau)
3 4 East Love (A.-A. Chavatte)
4 10 Espoir de Chenu (P. Le Moel)
J.Simple : (pour 1 €) Gag. (6): 7,80 € - Pl. (6): 1,90 € - (7): 1,60 € - (4): 1,50 €.
Trio : (6-7-4) (pour 1 €): 9,20 €.
Couplé : (pour 1 €): Gag. (6-7): 10,60 € - Pl. (6-7): 3,80 € - (6-4): 3,60 € - (7-4): 3,20 €.
Couplé Ordre : (pour 1 €) : (6-7): 28,90 €.
2sur4 : (6-7-4-10) (pour 3 €): 5,40 €.
Mini Multi : (6-7-4-10) (pour 3 €). En 4: 130,50 €, en 5: 26,10 €, en 6: 8,70 €.

3. PRIX DOLLAR MAKER
**

Votre horoscope du jour

BÉLIER
21 mars - 20 avril

Travail : Vous êtes inventif, mais votre tort est de ne pas peaufiner ce que vous entreprenez. Dommage ! **Amour :** Vénus est un signe généreux et porteur de surprises heureuses. Vous bénéficierez de ses faveurs. **Santé :** Excellente forme.

TAUREAU
21 avril - 21 mai

Travail : Vous devez vous booster et vous reprendre en main au plus vite pour redresser la barre. **Amour :** Solo, idylle possible avec le signe du Lion. Vous entrez dans une période de changements. **Santé :** Petite baisse d'énergie.

GÉMEAUX
22 mai - 21 juin

Travail : Vous avez tendance à exagérer les problèmes et à compliquer les situations, en matinée surtout. **Amour :** La jalousie envenime les situations délicates. Ouvrez le dialogue pour calmer la tempête. **Santé :** Un peu de stress.

CANCER
22 juin - 22 juil.

Travail : Des difficultés se présentent dans votre ciel astral. Vous saurez laisser passer l'orage. **Amour :** Vos opinions sont discutables. Votre famille ne se privera pas pour vous le signifier. **Santé :** Pensez à faire le plein de vitamines.

LION
23 juil. - 22 août

Travail : Vous êtes trop angoissé, trop nerveux. Tentez de relâcher la pression avant que cela empire ! **Amour :** Vos sentiments sont stables et vous vous sentez sûr de vous et de vos proches. **Santé :** Mangez des fruits et des légumes.

VIERGE
23 août - 22 sep.

Travail : Misez sur la discrétion et attendez patiemment votre tour. Tout vient à point à qui sait attendre. **Amour :** Les cœurs à prendre feront des rencontres pleines de promesses. Les couples s'entendent à merveille. **Santé :** Bonne.

BALANCE
23 sep. - 22 oct.

Travail : Ne vous dispersez pas et ne compliquez pas votre emploi du temps. Il serait dommage de tout gâcher. **Amour :** La tolérance arrange toujours les choses et vous l'aurez bien compris, n'est-ce pas ? **Santé :** Faites du sport.

SCORPION
23 oct. - 22 nov.

Travail : Les choses avancent à grands pas, mais vous êtes encore loin du but que vous vous êtes fixé. **Amour :** C'est un peu compliqué pour les célibataires qui se montrent beaucoup trop exigeants. **Santé :** La grande forme.

SAGITTAIRE
23 nov. - 22 déc.

Travail : Il faut parfois savoir garder ses distances. Ne vous épanchez pas à droite, à gauche. **Amour :** Tout semble calme pour l'ensemble du signe. Cela annoncerait-il une tempête ? Non ! **Santé :** Prenez le temps de vous détendre.

CAPRICORNE
23 déc. - 20 jan.

Travail : Réglez vos affaires en cours et ne laissez pas traîner les choses. Vous serez plus détendu après ça. **Amour :** Vous accumulez les gaffes. Heureusement que vos proches sont indulgents. **Santé :** Soyez raisonnable.

VERSEAU
21 jan. - 19 fév.

Travail : Vous serez certainement amené à vous déplacer et à rencontrer de nouveaux partenaires. **Amour :** Les cœurs à prendre iront de surprise en surprise. Ils profiteront bien de la vie. **Santé :** Bonne vitalité.

POISSONS
20 fév. - 20 mars

Travail : La journée s'annonce prometteuse. En restant à l'écoute de vos proches, vous réaliserez d'excellentes choses. **Amour :** Un rendez-vous un peu insolite pour les célibataires. Restez sincère et attentif. **Santé :** Energie à revendre.

Jeu concours du jour

Kitchen Aid avec accessoires d'une valeur de 926 €

+ sorbetière, hachoir, tranchoir, passoire à fruits et à légumes

chaque jour, une nouvelle **CHANCE** de gagner

5		9	8		7	4		6
				2	A	9	8	7
4		7			6	1		2
7	4	8			5	2		
		1	7	B	2	8		
2	6	5		8			7	
3				5		7		1
			9	7		C		3
	7		2			5	9	

Résolvez ce jeu, découvrez la réponse et participez au tirage au sort :

A B C

Envoyez **RLR151** par **SMS** au **71011**
(0,65 € par SMS + prix d'un SMS x 3)

ou

Par **téléphone** au **0 891 65 20 73** Service 1,99 € / appel + prix appel

Jeu-concours du 10/04 au 14/05/2017 ouvert aux résidents majeurs en France métropolitaine. Les vainqueurs seront tirés au sort parmi les bonnes réponses et personnellement avertis. Les coordonnées des participants pourront être traitées conformément à la loi « Informatique et Libertés » du 06/01/78. Règlement déposé auprès d'un huissier de justice à Lille (59) et disponible sur les sites www.huissier-59-lille.fr et www.adajmedia.com. **Service d'assistance : n° 01 76 77 39 64 ou jeux-concours@adajmedia.com.**

Une grille... ... et des mots

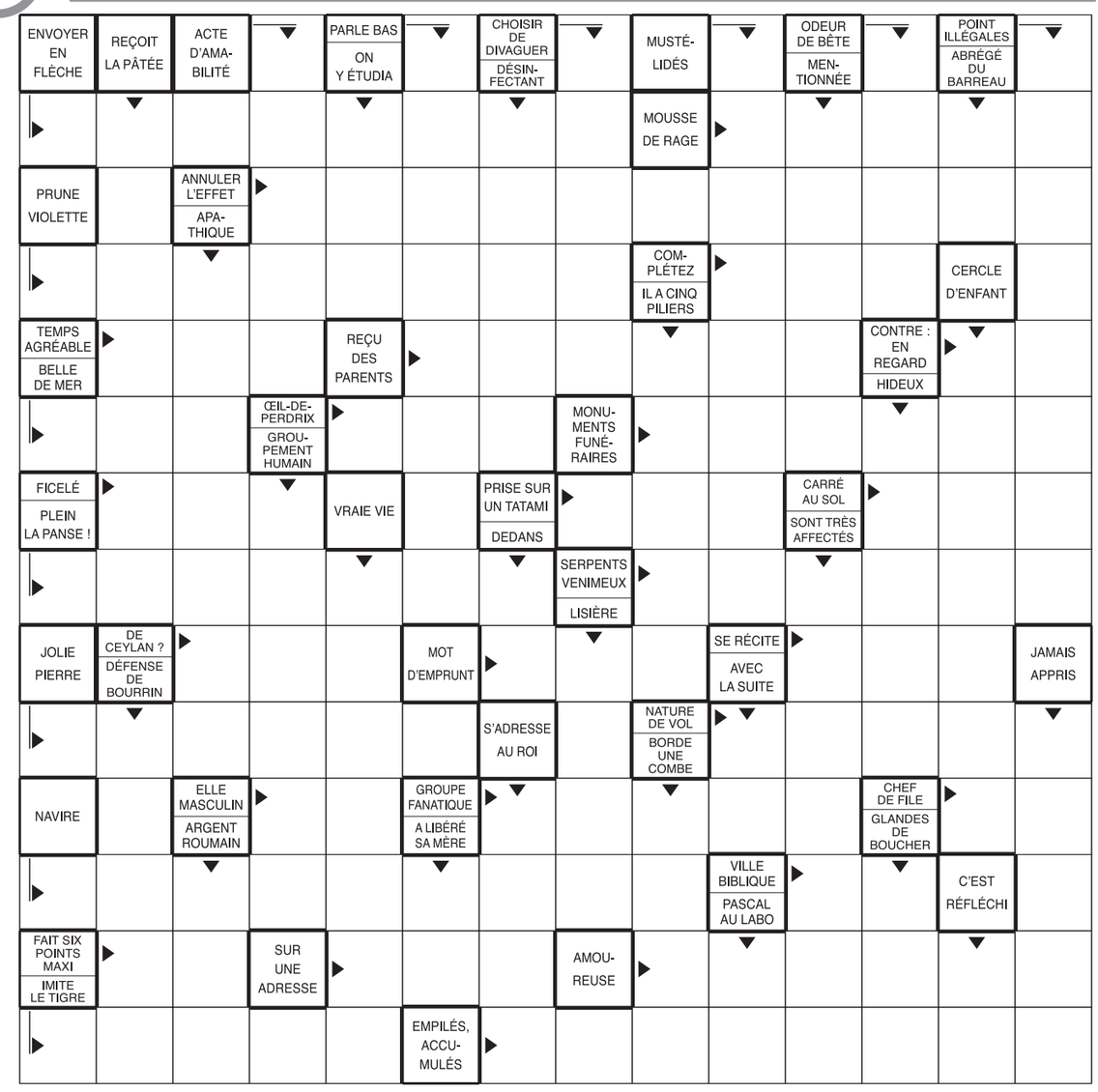

Double mot

Pour créer deux mots, il faut découvrir leur syllabe commune. Voici un exemple : **PER - - - SEL**. Avec la syllabe **MIS**, vous formerez à la fois les mots **PERMIS** et **MISSEL**.

T	O	I	○○○	V	I	R
T	O	U	○○○	I	N	E
T	O	M	○○○	C	E	R
T	O	R	○○○	N	A	L
V	A	L	○○○	A	L	E
T	O	L	○○○	E	N	T
P	R	E	○○○	R	E	O
O	C	T	○○○	D	I	R

Mots croisés

HORIZONTALEMENT : – **A** – Il contient les éléments de base de la lecture. – **B** – Sortie d'agrément. En avance peut-être. – **C** – Choisir en toute démocratie. Pris en remorque. – **D** – Provoquant une légère démangeaison. – **E** – Japonaise de l'île d'Honshu. Monnaie coréenne. Par exemple. – **F** – Employé pour toute transaction romaine. – **G** – Pronom réfléchi. Un certain sourire. – **H** – Il fixe les servitudes d'utilisation des sols. Forme d'être. – **I** – Loue un moyen de transport. Il est servi dans le filet. – **J** – Organise le rangement. Fosse aux lions.

VERTICALEMENT : – **1** – S'évertuant à rendre stupide. – **2** – Jalonnée de points de repère. Son livre est couvert d'éloges. – **3** – Ils sortent du lot des communs. Il a été marqué au fer. – **4** – Epice indienne. Ville au cœur même de la mythologie grecque. – **5** – Plante alpine connue encore sous le nom d'étoile d'argent. – **6** – Il se passe au doigt. C'était alors, hier. Eau coupée. – **7** – Grondes vertement. – **8** – Rivière normande. Le prêtre s'en couvre avant l'office. – **9** – Chemin tout tracé. Possessif. – **10** – Il revient chaque année. Attend avec impatience.

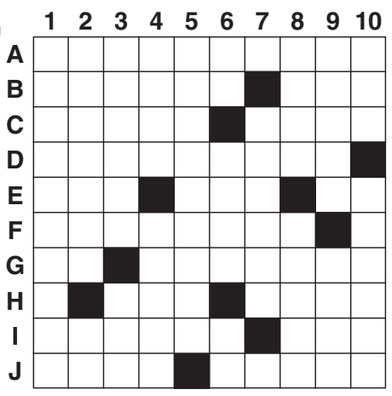

Mots à décrypter

M D C
M C A C
S R P T
M U S C

Les lettres E, I et N ont été cachées. Complétez les mots suivants pour trouver l'intrus.

Solutions des jeux

MOTS À DÉCRYPTER
MÉDECIN - MÉCANICIEN - MUSICIEN - L'INTRUS EST : SERPENTIN.

DOUBLE MOT
TOISER/SERVIR - TOUBIB/BIBINE - TOMBER/BERCER - TORCHE/CHENAL - VALIDE/IDÉALE - TOLARD/ARDENT - PRESTE/STÉRÉO - OCTROI/ROIDIR.

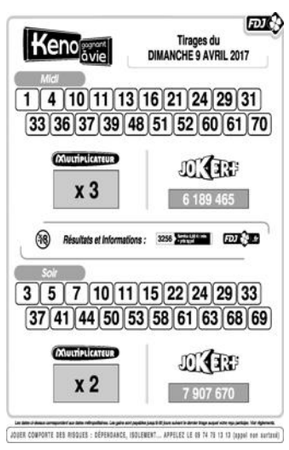

Hagar Dunor le Viking

Plume d'œuf

Le danger écarté, Flavien et Louis s'approchèrent sous la protection de Van Gogh. Louis tira une grenade dans la sape avec son tromblon. Des voix allemandes assourdies, inaudibles, résonnèrent dans l'obscurité pendant six secondes, puis ce fut l'explosion. Une lourde fumée brune sortit du refuge en grosses volutes cotonneuses, puis se dissipa lentement en délaissant les voix faibles et suppliantes des blessés, la souffrance des mourants. L'une d'elles approchait. D'un regard, Flavien invita son camarade à tirer un second projectile. La mort mit cinq secondes pour libérer son désir et la fumée de sa jouissance : une brume épaisse que le vent poussa sur Louis et Flavien qui se mirent à tousser au rythme des râles du sergent Bertier. Ce dernier était blême. De la sueur perlait à son front, des hoquets entrecoupaient sa respiration. Il agonisait en dérangeant le silence.

Penché sur son camarade, Van Gogh achevait de déboutonner sa capote. Il ouvrit sa veste, souleva sa chemise et appliqua un paquet de pansements sur son ventre palpitant et rouge.

– Filez les gars, c'est fini, invita faiblement Bertier avec lucidité.

– T'inquiète pas, tu vas t'en tirer, rassura Van Gogh.

– Petit ! interpella Bertier en tournant la tête vers Louis Lamarque.

Le jeune soldat s'approcha. Son regard fixait les pupilles dilatées et effrayantes du sergent.

– Mon poignard, prends-le.

Louis Lamarque, la mine défaite, était comme paralysé. Bertier appela Van Gogh. Celui-ci s'empara du poignard au manche sculpté de son chef et l'offrit à Louis.

– Bonne chance, petit, hoqueta le sergent Bertier qui mourut.

Louis détourna la tête pour ne pas que ses camarades le vissent pleurer.

à suivre...

Le Républicain Lorrain
Société Anonyme

Adresse postale :
57777 METZ CEDEX 9
Tél. 03 87 34 17 89
Fax : 03 87 34 17 90
www.republicain-lorrain.fr

Siège social :
3, avenue des Deux Fontaines
57140 WOIPPY
BECM 11899 00201 00022476645 30

Publicité : 366 SAS
101 Boulevard Murat – CS 51724
75771 Paris Cedex 16
Imprimeries Le Républicain Lorrain

Directeur général, Directeur de la publication : Christophe Mahieu
Responsable de la Rédaction : Jean-Marc Lauer
Actionnaire principal : GRLC
N° Comm. parit. : 0319 C 86338

TARIF ABONNEMENT
7 jours/7 (France) par prélèvement
Mensuel : 31,00 €
Pour vous abonner
Service clients :
0 809 100 399 Service gratuit + prix appel
LRLCLIENTS@republicain-lorrain.fr

IMPRIM'VERT
OJD PRESSE PAYANTE Diffusion Certifiée 2014
Audience mesurée par AUDIPRESSE

Journal imprimé avec du papier certifié FSC fabriqué dans les pays suivants : France, Suisse, Allemagne, Canada. Papier recyclé et/ou issu de forêts renouvelables

Reproduction interdite de tous les articles sauf accord du journal.

ARPP
autorité de régulation professionnelle de la publicité
11, rue Saint-Florentin - 75008 PARIS

Les remarques :
Concernant une publicité parue dans notre publication sont à adresser au ARPP.
Concernant les petites annonces classées sont à adresser directement au journal.

LE FILM DU JOUR

Alain Delon, troublant tueur à gages

Si « Le Samouraï » n'est pas traditionnel, il n'en est pas moins un classique.

Alain Delon, engagé pour assassiner le patron d'un bar, livre une composition d'une magnifique sobriété.

Le Samouraï », tourné en 1967, est l'un des films les plus emblématiques de son réalisateur, Jean-Pierre Melville, et de son acteur principal, Alain Delon.

Melville, grand amateur de cinéma américain, nous offre une pièce maîtresse du film noir. Alain Delon, quant à lui, livre une composition d'une magnifique sobriété, son personnage, Jef, se devinant dans son regard et ses expressions, fussent-elles les plus imperceptibles.

Engagé pour assassiner le patron d'un bar, Jef exécute son contrat. Au moment où il quitte l'endroit, ses yeux croisent ceux de la pianiste. Jef sera forcé de revenir la tuer, car il ne peut la laisser le trahir. Son retour au bar est l'un des rares moments où il laisse échapper, malgré lui, une expression poignante de détresse. Et, au terme d'une poursuite dans le métro, c'est la peur qui se lit sur son visage.

On a parlé d'existentialisme à propos du « Samouraï », or Jef Costello est un personnage pris au piège. Il ne peut pas s'échapper, quoi qu'il fasse. Le décor de la ville et celui de sa chambre – gris, sombre, triste – en attestent, ainsi que la couleur presque monochrome du film. Ce qui intéresse Melville, c'est la solitude de l'homme, le côté samouraï. D'ailleurs, la phrase d'introduction du film n'est pas extraite du code du bushido japonais, mais une invention du réalisateur. S'il n'est pas traditionnel, son film n'en est pas moins un classique.

Gilles Boussaingault

« Le Samouraï »
à 20 h 50 sur France 5

Fra - Ita. 1967. Réal. : Jean-Pierre Melville. 1 h 40. Avec : Alain Delon, Nathalie Delon, François Périer, Cathy Rosier.

PRÉSIDENTIELLE

Bourdin passe les candidats au gril

Du 10 au 21 avril, Jean-Jacques Bourdin recevra les 11 candidats, de 8 h 30 à 9 h 30 sur BFMTV et RMC.

Jean-Jacques Bourdin reçoit chaque candidat dans « Entretien d'embauche », sur BFMTV et RMC.

Entre le 10 et le 21 avril, de 8 h 30 à 9 h 30, les onze candidats à la présidentielle seront soumis à la question par le journaliste de RMC. « J'ai un cadre très précis, explique Jean-Jacques Bourdin. L'émission est divisée en deux demi-heures. Au cours de la première, j'interroge l'invité sur l'actualité et sur son programme, en lui demandant des précisions. Puis, dans la deuxième partie, je m'intéresse à la personnalité de chacun. Ce sera une interview forte, et je n'éviterai aucune question. » C'est un tour de force pour le journaliste que d'avoir réussi à les faire venir un par un sur son plateau, le dernier invité, François Fillon, venant deux jours avant le premier tour de l'élection. « J'ai souhaité commencer par les candidats moins connus. L'ordre de passage a aussi été tiré au sort et en fonction des calendriers des uns et des autres. Cela n'a pas été facile », reconnaît Jean-Jacques Bourdin, qui n'a encore rien décidé à propos des émissions qu'il aimerait pour l'entre-deux-tours.

« Zone blanche » : un casting de talents

France 2 lance une série policière, entre western et fantastique, portée par des acteurs peu connus du petit écran.

Sorte de western fantastique, « Zone blanche » se déroule dans une région perdue où les amateurs de « Twin Peaks » ou de « Fargo » se retrouveront. Une série originale qui a l'avantage de mettre en lumière d'excellents acteurs rares à la télévision.

Pour conforter l'ambiance étrange et décalée de la série, le créateur Mathieu Missoffe n'a pas voulu inscrire l'histoire dans un lieu précis : « On a tourné dans les Vosges, mais ça aurait pu être n'importe quelle forêt épaisse et mystérieuse qui rappelait à la fois les contes de fées, la force de la nature sur l'homme et le labyrinthe de nos vies ».

Pour mieux restituer cette atmosphère flirtant avec le fantastique, où chaque épisode boucle une enquête, mais dont le fil rouge est relié à des enlèvements anciens, la production a choisi des acteurs de talent mais rares à la télévision. Ainsi c'est Suliane Brahim, sociétaire de la Comédie-Française qui n'avait jamais tourné pour le petit écran, qui joue le major de police Laurène Weiss, véritable shérif taiseux de la région.

Suliane Brahim, sociétaire de la Comédie-Française, n'avait jamais tourné pour le petit écran : « Pour moi c'est plus qu'un baptême, c'est un sacre, une joie… ».

« Pour moi, c'est plus qu'un baptême, c'est un sacre, une joie… J'avais le pressentiment, en lisant le scénario, que se cachaient poésie, humour et singularité », explique la jeune femme, qui actuellement joue « La Règle du jeu » au Français. Son adjoint, l'adjudant Martial Ferrandis, grand, fort et barbu, surnommé Nounours, est joué par Hubert Delattre (« Glacé »). « Elle et moi sommes comme frère et sœur. Elle avance avec son instinct, moi avec mes méthodes… »

Il y a aussi Laurent Capelluto, qui interprète le procureur allergique aux insectes, têtu et incorruptible. Un nouveau venu qui débarque sur les lieux comme un intrus. « En entrant dans le bar, j'ai vraiment eu l'impression d'être dans un western », confie l'acteur, qui n'avait jamais tourné dans une série et qui est à l'affiche d'« Un air de famille », au théâtre de la Porte Saint-Martin. On retrouve également Samuel Jouy, révélé dans « Ainsi soient-ils », sur Arte, qui incarne le maire, propriétaire de la scierie, miné par la disparition de sa fille. Sans oublier le médecin légiste et généraliste Leïla Barami (remarquable Naidra Ayadi, vue dans « La Bête curieuse », sur Arte) ou encore l'humoriste belge Renaud Rutten, qui excelle dans son rôle d'adjudant !

Élisabeth Perrin

« Zone blanche »
à 20 h 55 sur France 2

« La maternité, c'est désarmant »

Un mois après son accouchement, Léa Salamé a déjà repris le travail et retrouve « Stupéfiant ! », ce soir sur France 2.

Léa Salamé ne se sera absentée qu'un mois de l'antenne de France 2. La journaliste, devenue maman d'un petit Gabriel, a fait son retour aux côtés de David Pujadas, jeudi dernier dans « L'Émission politique ». Avant les soirées présidentielles, elle reprend ce soir les commandes de « Stupéfiant ! ». Interview.

Comment se porte le petit Gabriel ?

Le petit Gabriel va bien. Il grandit en âge et en sagesse. Il rend ses parents très heureux.

Comment vivez-vous cette maternité ?

C'est désarmant et bouleversant. Et épuisant. Je n'ai pas envie de m'étendre, je risquerais de dire des banalités sur des choses que toutes les femmes ont connues (rires).

Vous l'avez quittée très tard et vous y revenez très tôt : l'antenne vous manquait tant que ça ?

Pas du tout. Nous vivons une campagne présidentielle capitale : j'ai tenu à ne pas m'en extraire trop longtemps et à vivre pleinement ces derniers jours de campagne. Ça peut paraître court, mais, avec un peu plus d'un mois et demi de congés maternité, j'ai pu profiter et être dans une bulle avec mon enfant.

Pour votre retour, « L'Émission politique » a réalisé un carton…

Ce n'est pas ce qui m'importe le plus. Je constate que, malgré les critiques, notre magazine est devenu l'émission politique de référence de cette campagne – ça fait longtemps que je n'ai pas vu « Vie politique », sur TF1 ! – celle qui fédère. On a créé un nouveau rendez-vous avec de l'audace.

Comment ça se passe avec David Pujadas ?

Nous n'avons jamais été en compétition. Ce n'était pas évident pour lui – il était seul avec « Des paroles et des actes », – mais il m'a très bien accueillie et a toujours été bienveillant. Nous n'avons pas la même manière de questionner les politiques : en fait, nous sommes complémentaires.

Ce soir, vous retrouvez aussi « Stupéfiant ! »…

Avec un vrai plaisir. J'adore ce magazine, qui a réussi à trouver sa place, même s'il est difficile de parler culture à la télévision.

Que va-t-on découvrir ?

C'est un numéro spécial Picasso. On croyait tout savoir sur lui et on va encore en découvrir. C'est aussi un hommage à un de ses tableaux : « Guernica ». C'est en pleine actualité.

Que trouvez-vous stupéfiant dans la vie ?

Mon fils !

Propos recueillis par Patrick Cabannes

« Stupéfiant ! »
à 22 h 55 sur France 2

Léa Salamé : « Nous vivons une campagne présidentielle capitale : j'ai tenu à ne pas m'en extraire trop longtemps ».

SELECTION FAMILLE

La Belle et la Bête

Film. Fantastique. Fra, All. 2013. Réal. : Christophe Gans. 1 h 50. Avec : Vincent Cassel, Léa Seydoux.

Une variation musicale et animée inspirée du chef-d'œuvre de Jean Cocteau, visuellement très belle.

TMC, 20.55

Les Rois de la glisse

Film. Animation. EU. 2007. Réal. : Ash Brannon et Chris Buck. 1 h 28. Avec les voix de : Pierre Richard, Omar Sy, Nelson Monfort.

C'est à la fois drôle et charmant. On ne s'ennuie pas une seule seconde.

Gulli, 20.50

The Island : les naufragés

Divertissement. Fra. 2017. 1 heures. Saison 2. Inédit.

L'émission de survie de M6 fait son retour dans une version mixte avec cette troisième saison pleine de nouveautés.

M6, 21.00

Je fais le mort

Film. Comédie. Fra. 2013. Réal. : Jean-Paul Salomé. 1 h 40. Inédit.

Une comédie très efficace, rythmée et inventive, avec l'excellent François Damiens, qui n'a pas son pareil pour nous faire rire.

France 3, 20.55

Joséphine, ange gardien

Série. Comédie. Fra. 2016. Réal. : Philippe Proteau. 1 h 30. 3/4. Inédit.
La parenthèse enchantée

Mimie Mathy donne la réplique à Denis Maréchal dans cet épisode qui traite de la détresse sociale.

TF1, 20.55

EN BREF

Isabelle Gélinas sur les traces de Columbo

Après l'arrêt de « Fais pas ci, fais pas ça », **Isabelle Gélinas** ne sera pas restée longtemps loin de la télévision. Elle va commencer le tournage à Marseille de deux épisodes de cinquante-deux minutes d'une nouvelle collection pour France 3 intitulée « Crime parfait », où elle joue une enquêtrice. Le concept ? Il ressemble à celui de Columbo, car, dès le départ, on sait qui est le coupable (Gérard Darmon pour le premier, puis Frédéric Diefenthal). Mais on ne connaît ni le mobile, ni sa façon de procéder. Six autres épisodes sont en préparation.

Torreton et Ledoyen réunis sur Arte

Virginie Ledoyen et Philippe Torreton entament le tournage pour Arte de « Mélancolie ouvrière », réalisé par Gérard Mordillat (« Les Vivants et les morts », « Jésus et l'islam »). Une fiction adaptée de l'essai de Michelle Perrot sur la vie de Lucie Baud, une ouvrière d'origine paysanne, première femme syndicaliste et féministe du début du XXe siècle. François Morel et François Cluzet complètent le casting de ce téléfilm tourné à Saint-Julien-Molin-Molette (Loire), sur fond de chansons de l'époque.

La Ligue des champions attise les convoitises

L'UEFA met en jeu les droits télévisés de trois saisons de la Ligue des champions de football, de 2018 à 2021, et suscite un beau match entre différents opérateurs. Après la guerre Canal+/beIN Sports, qui s'étaient partagé les droits précédents, le match pourrait cette fois opposer une alliance Canal+/Orange face à SFR, qui a déjà montré sa détermination en acquérant la prestigieuse Premier League anglaise. Endetté, beIN Sports apparaît affaibli tandis qu'Eurosport pourrait se jeter dans la bataille. Plusieurs lots sont en jeu, avec, comme nouveautés, des rencontres à 19 et 21 heures, au lieu de 20 h 45. L'UEFA ramassera les offres le 3 mai.

Dechavanne se lance dans le tatouage

Christophe Dechavanne se diversifie dans… le tatouage ! Il va produire dans les prochaines semaines « Tatoo Fixers », qui sera diffusée sur NT1. Lancée en 2015 sur la chaîne britannique E4, l'émission permet de suivre le quotidien de professionnels du tatouage…

ARD

5.30 ZDF-Morgenmagazin. **9.00** Tagesschau. **9.05** Rote Rosen. **9.55** Sturm der Liebe. **10.45** Meister des Alltags. **11.15** Gefragt - Gejagt. **12.00** Tagesschau. **12.15** ARD-Buffet. **13.00** ZDF-Mittagsmagazin. **14.00** Tagesschau. **14.10** Rote Rosen. **15.00** Tagesschau. **15.10** Sturm der Liebe. **16.00** Tagesschau. **16.10** Eisbär, Affe & Co. **17.00** Tagesschau. **17.15** Brisant. **18.00** Gefragt - Gejagt. **18.50** Großstadtrevier. **19.45** Wissen vor acht - Zukunft. **19.55** Börse vor acht. Reportage. **20.00** Tagesschau.

20.15 WILDES DEUTSCHLAND

Documentaire. Nature. Réalisation : Frank Koschewski et Sylvia Koschewski. 0h45.

Der Hainich.

Le principal objectif du parc national de Hainich en Thuringe est la protection des forêts anciennes de hêtres qui abritent une incroyable biodiversité. Le parc est inscrit sur la liste du patrimoine mondial.

21.00 Hart aber fair. **22.15** Tagesthemen. **22.45** Marine le Pen. **23.30** Schatten auf der Völkerfreundschaft. **0.15** Nachtmagazin. **0.35** Tatort - Am Ende geht man nackt. Série.

ZDF

5.30 ZDF-Morgenmagazin. **9.00** heute Xpress. **9.05** Volle Kanne - Service täglich. **10.30** Notruf Hafenkante. **11.15** SOKO Stuttgart. **12.00** heute. **12.10** drehscheibe. **13.00** ZDF-Mittagsmagazin. **14.00** heute - in Deutschland. **14.15** Die Küchenschlacht. **15.00** heute Xpress. **15.05** Bares für Rares. **16.00** heute - in Europa. **16.10** SOKO Kitzbühel. **17.00** heute. **17.10** hallo deutschland. **17.45** Leute heute. **18.00** SOKO München. **19.00** heute. **19.25** WISO.

20.15 ZWEIBETTZIMMER

Film TV. Comédie. All. 2017.

Réalisation : Isabel Kleefeld. 1h30.

Avec Anja Kling, Carol Schuler, Stephan Kampwirth, Thomas Niehaus.

Konstanze, cardiologue réputée et mère de deux enfants, a une vie organisée. Elle se retrouve après une fracture dans un centre de rééducation où elle partage la chambre avec Jacqueline qui est tout son contraire.

21.45 heute-journal. **22.15** Robin Hood. Film. Aventures. **0.20** heute+. **0.35** Polnische Ostern. Film. Comédie. **2.05** ZDF-History. Magazine. **2.50** SOKO München. Série. Mädchenträume. **3.35** WISO.

SWR

7.30 Julia - Eine ungewöhnliche Frau. **8.20** Essgeschichten. **8.50** Expedition in die Heimat. **9.35** Landleben 4.0. **10.20** Clemens Wilmenrod - Einmal Toast Hawaii und zurück. **10.50** ARD-Buffet. **11.35** Panda, Gorilla & Co. **13.15** Planet Wissen. **14.15** Eisenbahn-Romantik. **15.15** Basare der Welt: Jerusalem. **16.00** SWR Aktuell. **16.05** Kaffee oder Tee. **17.00** SWR Aktuell. **17.05** Kaffee oder Tee. **18.00** SWR Aktuell Rheinland-Pfalz. **18.15** MENSCH LEUTE. **18.45** Landesschau. Magazine. **19.30** SWR Aktuell. **20.00** Tagesschau.

20.15 WIR SIND DIE NEUEN

Film. Comédie. All. 2014.

Réalisation : Ralf Westhoff. 1h30.

Avec Gisela Schneeberger.

Anne, Eddi et Johannes, des «soixante-huitards», décident d'habiter ensemble dans une colocation étudiante, pour revivre leur jeunesse. Mais la réalité va vite les rattraper.

21.45 SWR Aktuell. **22.00** Sag die Wahrheit. Jeu. **22.30** Meister des Alltags. Jeu. **23.30** Wer weiß denn sowas? **0.15** Die Quiz-Helden - Wer kennt den Südwesten? Jeu.

RTL TELEVISION

6.00 Guten Morgen Deutschland. **8.30** Gute Zeiten, schlechte Zeiten. **9.00** Unter uns. **9.30** Betrugsfälle. Téléréalité. **10.00** Die Trovatos - Detektive decken auf. Téléréalité. **11.00** Die Trovatos - Detektive decken auf. **12.00** Punkt 12 - Das RTL-Mittagsjournal. Magazine. Présentation : Roberta Bieling. **14.00** Der Blaulicht Report. Téléréalité. **16.00** Verdachtsfälle. Téléréalité. **17.00** Betrugsfälle. Téléréalité. **17.30** Unter uns. Feuilleton. **18.00** Explosiv - Das Magazin. Magazine. Présentation : Sandra Kuhn. **18.30** Exclusiv - Das Starmagazin. Magazine. Présentation : Frauke Ludowig. **18.45** RTL Aktuell. **19.05** Alles was zählt. Feuilleton. **19.40** Gute Zeiten, schlechte Zeiten.

20.15 WER WIRD MILLIONÄR?

Jeu. Présentation : Günther Jauch. 1h00.

21.15 Rach, der Restauranttester. Magazine. Cafe Temptation', Wiesbaden. **22.15** Extra - Das RTL Magazin. Magazine. Présentation : Birgit Schrowange. **23.30** 30 Minuten Deutschland. Reportage. **0.00** RTL Nachtjournal. **0.30** 10 vor 11.

LA UNE

4.30 VivaCité Matin. **6.00** Le 6/8. **8.00** Le 8/9. **8.50** Mick Brisgau. Série. **11.05** On n'est pas des pigeons. **11.55** Les feux de l'amour. **12.40** Quel temps ! **12.55** 13 heures. **13.45** Section de recherches. Série. **16.00** Joséphine, ange gardien. Série. La parenthèse enchantée. **17.35** Dr House. Série. La fugueuse. **18.30** On n'est pas des pigeons. Magazine. Présentation : Sébastien Nollevaux. Best of. **19.30** 19 trente. **20.10** Parents mode d'emploi. Série. **20.15** L'agenda ciné. Magazine.

20.35 POURQUOI J'AI PAS MANGÉ MON PÈRE

Film. Animation. Fra. 2014. Réal. : Jamel Debbouze. Inédit. 1h35.

Dans la jungle, l'épouse du roi des Simiens donne naissance à deux fils. L'un d'eux, malingre et joueur, est rejeté par son père car il ne peut convenir au statut de prince.

22.25 Robin des Bois, la véritable histoire. Film. Comédie. Fra. 2015. Réalisation : Anthony Marciano. 1h27. **0.10** On n'est pas des pigeons. Magazine. Présentation : Sébastien Nollevaux. Best of. **1.00** Quel temps ! **1.15** 19 trente. **1.55** On n'est pas des pigeons. Mag.

RAI UNO

6.00 RaiNews24. **6.30** TG 1. **6.40** Previsioni sulla viabilità. **6.45** Unomattina. **6.50** Che tempo fa. **6.55** Rai Parlamento - Telegiornale. Magazine. **7.00** TG 1. **7.30** TG 1 L.I.S. **7.55** Che tempo fa. **8.00** TG 1. **8.55** Che tempo fa. **9.00** TG 1. **9.25** Che tempo fa. **9.30** TG 1 - Flash. **9.55** TG 1. **10.00** Storie Vere. **11.05** Tempo e Denaro. Magazine. **11.50** La prova del cuoco. Magazine. **13.30** Telegiornale. **14.00** Torto o ragione ? **15.30** La vita in diretta. Divertissement. Présentation : Cristina Parodi, Marco Liorni. **16.30** TG 1. **16.40** TG1 Economia. **16.45** Che tempo fa. **16.50** La vita in diretta. Divertissement. Présentation : Michele Cucuzza. **18.45** L'eredità. Magazine. Présentation : Fabrizio Frizzi. **20.00** Telegiornale. **20.30** Soliti Ignoti - Il Ritorno. Divertissement.

20.30 SOLITI IGNOTI - IL RITORNO

Divertissement.

21.25 Il Commissario Montalbano **23.25** TG1 60 Secondi. **23.35** Porta a Porta. **1.10** TG1 - Notte. **1.40** Che tempo fa. **1.45** Sottovoce. **2.15** Italiani con Paolo Mieli. **3.14** Mille e una notte... Fiction. Magazine.

PARIS PREMIERE

8.10 La matinale. Magazine. Présentation : Guillaume Durand. **9.00** Paris Première boutique. Magazine. Présentation : Pierre Dhostel, Valérie Pascale, Laurence Peraud. **10.05** Caméra café. Série. **13.35** Kaamelott. Série. **17.05** L'agence tous risques. Série. Avec George Peppard, Dirk Benedict. Pas si facile que ça. - Au-delà de la rivière (1 et 2/2). - Collection. **20.40** Le z#pping de la télé. Divertissement.

20.45 UN SINGE EN HIVER

Film. Comédie dramatique. Fra. 1962. NB. Réalisation : Henri Verneuil. 1h40.

Avec Jean Gabin, Jean-Paul Belmondo, Suzanne Flon, Noël Roquevert, Paul Frankeur.

Dans un petit village normand, le propriétaire d'un hôtel, un ancien alcoolique, se remet à boire le temps d'un soir en compagnie d'un jeune homme nostalgique de ses virées en Espagne.

22.35 Midnight Express. Film. Drame. EU. 1978. VM. Réalisation : Alan Parker. 1h56. Avec Brad Davis, Randy Quaid. **0.35** 60 ans de télé. Série documentaire. En direct tout peut arriver, même le pire !

PLANETE +

6.40 Bois de rose, un parfum d'Amazonie. **7.25** American Pickers - Chasseurs de trésors. **8.50** On n'est pas que des cobayes ! Mag. **9.40** La France en l'air, une histoire de voltige. Doc. **10.35** Caïds Story, un siècle de grand banditisme. **12.30** 747, la jumbo révolution. Doc. **14.05** Miracles de la vie. **15.00** Makay - À la découverte du dernier Eden. Doc. **15.55** Révoltes barbares. Série doc. **17.45** Inde : le retour des lions. Doc. **18.40** À l'école de la vie sauvage. Série doc. **19.10** Des trains pas comme les autres. Série documentaire. **20.05** American Pickers - Chasseurs de trésors. Téléréalité.

20.55 TOPOÏ - C'EST L'ÉPOQUE QUI VEUT ÇA

Série documentaire. Société. Fra. 2016. Réalisation : Raphaelle Simon et Juliette Reitzer. 1h50.

Grand amour. Inédit.

Dans les années 60 et 70, l'amour a fait l'objet d'une vaste déconstruction.

Houellebecq.

22.45 Humains 3.0. Série doc. L'homme réparé. **23.50** Rêver le futur. Série doc. Les océans du futur. **0.45** 100 jours à Molenbeek. **1.30** Faites entrer l'accusé. Mag.

TF1

6.25 Tfou. **8.30** Téléshopping. Magazine. **9.20** Petits secrets entre voisins. Série documentaire. **11.00** Les feux de l'amour. Feuilleton. **12.00** Les 12 coups de midi ! Jeu. **13.00** Le 13h. **13.50** Amour à la carte. Film TV. Comédie sentimentale. 2016. Réalisation : David Mackay. 1h24. **15.30** Pour l'amour de Grace. Film TV. Comédie dramatique. EU. 2008. Réalisation : Craig Pryce. 1h45. **17.00** L'addition, s'il vous plaît. Jeu. Nancy. **18.00** Bienvenue chez nous. Jeu. **19.00** The Wall : face au mur. Jeu. Présentation : Christophe Dechavanne. **20.00** Le 20h. **20.45** Nos chers voisins. Série. **20.50** C'est Canteloup. Divertissement. Présentation : Nikos Aliagas, Nicolas Canteloup.

SÉRIE

20.55
JOSÉPHINE, ANGE GARDIEN
Série. Comédie. Fra. 2016. Saison 17.
Avec Mimie Mathy, Camille Claris.
La parenthèse enchantée. Inédit.
Vigile de nuit dans un magasin de jouets ? Joséphine «hallucine» en découvrant son nouveau métier ! Elle va rapidement comprendre qu'elle est là pour aider Sandra, une jeune mère célibataire qui n'a plus de toit et a élu domicile avec sa fille dans le magasin de jouets ! Aucun doute sur sa mission, Joséphine doit sortir sa cliente de ce mauvais pas.

22.45
NEW YORK, UNITÉ SPÉCIALE
Série. Policière. EU.
Avec Danny Pino, Kelli Giddish.
3 épisodes.
Une soirée organisée par des étudiants mineurs tourne à l'orgie sexuelle, comme en atteste un peu plus tard les photos sans équivoque diffusées sur le Net. Alors que Barba se lance sur les traces de l'instigateur de la fête, une curieuse épidémie de rougeole s'abat sur certains participants de cette folle soirée.

1.10 Chicago Police Department. Série. **2.10** Au fil des mots. Mag.

Demain soir
20.55 Film
On ne choisit pas sa famille

TMC

6.35 Je peux le faire. **6.45** Téléachat. Magazine. **8.45** PeP's. Série. **9.00** Les mystères de l'amour. Série. **10.10** L'amie de mon mari. Film TV. Drame. **12.00** Friends. Série. **14.05** TMC infos. **14.10** Columbo. Série. **16.55** Monk. Série. **18.35** L'avant Quotidien. **19.20** Quotidien, première partie. **19.40** Quotidien.

FILM

20.55
LA BELLE ET LA BÊTE ★★
Film. Fantastique. Fra-All. 2013. Réalisation : Christophe Gans. 1h50.
Avec Vincent Cassel, Léa Seydoux.
En 1810, après un naufrage, un marchand ruiné doit s'exiler à la campagne avec ses six enfants. Un jour, l'une de ses filles, Belle, fait la connaissance de l'occupant du château voisin, la Bête.
■ *C'est visuellement très beau, mais on cherche en vain la poésie du film de Cocteau.*

23.00
HARRY POTTER À L'ÉCOLE...
... DES SORCIERS ★★★
Film. Fantastique. EU. 2001. VM. Réalisation : Chris Colombus. 2h32.
Avec Daniel Radcliffe, Rupert Grint, Emma Watson, Richard Harris, Robbie Coltrane.
Un petit anglais magicien intègre un mystérieux collège où l'on enseigne l'art de la sorcellerie.

HD1

6.40 Petits secrets entre voisins. **8.20** Dallas. Série. **10.55** Une histoire, une urgence. Série doc. **14.05** New York, section criminelle. Série. **17.25** Urgences. Série. **20.55** Dr House. Série. **22.35** Dr House. Série.

2

5.35 Les z'amours. **6.00** Le 6h info. **6.30** Télématin. **9.20** Campagne officielle pour l'élection présidentielle 2017. **9.55** Amour, gloire et beauté. **10.50** Motus. Jeu. **11.25** Les z'amours. Jeu. **11.55** Tout le monde veut prendre sa place. **12.55** 13 heures. **13.55** Mille et une vies. Magazine. Présentation : Frédéric Lopez. **15.40** Visites privées. Magazine. Présentation : Stéphane Bern. **16.35** Vu. Magazine. **16.50** Parents mode d'emploi. Série. **17.00** Chéri(e), c'est moi le Chef ! Jeu. Présentation : Grégory Cohen. **17.55** Tout le monde a son mot à dire. Jeu. **18.40** N'oubliez pas les paroles ! Jeu. **20.00** 20 heures. **20.35** Campagne officielle pour l'élection présidentielle 2017.

SÉRIE

20.55
ZONE BLANCHE
Série. Policière. Fra. 2017. Saison 1.
Avec Suliane Brahim, Hubert Delattre, Laurent Capelluto, Samuel Jouy, Camille Aguilar.
Quand on arrive en ville. Inédit.
Le cadavre d'une jeune femme est retrouvé pendu au fin fond de la forêt. Le major Laurène Weiss tente de résoudre ce mystère tout en accueillant un excentrique nouveau procureur à Villefranche.
À quoi rêvent les loups. Inédit.
Laurène tombe nez à nez avec un loup qui semble veiller sur un nouveau-né caché dans un carton.

22.50
STUPÉFIANT !
Magazine. Présentation : Léa Salamé. 1h30. Inédit.
Un numéro 100% dédié à Pablo Picasso. Au sommaire : «Picasso en héritage». Rencontre avec ceux qui portent le nom du peintre, se partagent ses tableaux et, parfois, se déchirent - «Moi aussi, je veux un Picasso !». Les œuvres de l'artiste ne sont pas toutes à des tarifs exorbitants - «Le Sud de Picasso» - «Interviews : trois regards sur le maître du cubisme».

0.30 Vivement la télé. **1.15** Vivement dimanche prochain. Divertissement. **2.10** Visites privées. Mag.

Demain soir
20.55 Magazine
Les pouvoirs extraordinaires...

NT1

6.45 Téléachat. Mag. **8.45** NT1 Infos. **8.50** Vampire Diaries. Série. Je t'aime, moi non plus. - Souvenirs perdus. - La croisée des chemins. - Seule au monde. **12.10** Gossip Girl. Série. **16.25** Grey's Anatomy. Série. A fleur de peau. - La comédie du bonheur. - Renaissances. - Traitements de choc. - Des êtres étranges.

DIVERTISSEMENT

20.55
SUPER NANNY
Divertissement. 1h50.
Parents sur le tard, nous ne nous en sortons pas avec nos jumeaux.
En couple depuis quatorze ans, Sonia et Sylvain ont eu beaucoup de mal à devenir parents. Ce n'est qu'après trois fécondations in vitro et cinq ans d'une longue attente qu'ils ont finalement accueilli leurs jumeaux, Maëlwenn et Nathanaël.

22.45
SUPER NANNY
Divertissement. 3h35.
Maman solo, mes jumelles me rendent la vie impossible.
Séparée du père de ses filles depuis quatre ans, Monica est aujourd'hui une maman célibataire aux abois.
Une famille (presque) parfaite.
Super Nanny va à la rencontre de Robinson et Audrey, dont les enfants n'acceptent plus l'autorité.

RMC DÉCOUVERTE HD24

10.55 Ces crimes qui ont choqué le monde. **12.45** Storage Wars : adjugé, vendu ! **16.10** Mega machines. **20.50** Wheeler Dealers - Occasions à saisir. **22.30** Wheeler Dealers - Occasions à saisir.

3

6.00 Euronews. **6.30** Ludo. **8.00** Ludo vacances. **10.10** Midi en France. **11.05** Campagne officielle pour l'élection présidentielle 2017. **12.00** 12/13. **12.55** Météo à la carte. Magazine. **13.50** Rex. Série. Le cercueil. - La mère de toutes les vengeances. - 8-9-3. **16.05** Un livre un jour. Magazine. Présentation : Olivier Barrot. **16.10** Des chiffres et des lettres. Jeu. Présentation : Laurent Romejko, Arielle Boulin-Prat, Bertrand Renard. **16.50** Harry. Jeu. Présentation : Sébastien Folin. **17.30** Slam. Jeu. Présentation : Cyril Féraud. **18.10** Questions pour un champion. Jeu. Présentation : Samuel Étienne. **19.00** 19/20. **20.00** Tout le sport. Magazine. **20.25** Plus belle la vie. Feuilleton.

FILM

20.55
JE FAIS LE MORT ★
Film. Comédie. Fra. 2013. Réalisation : Jean-Paul Salomé. Inédit. 1h40.
Avec François Damiens, Géraldine Nakache, Lucien Jean-Baptiste.
Jean Renault, 40 ans, avait bien commencé sa carrière, remportant le César du meilleur espoir. Mais depuis il n'a rien tourné. Sa conseillère de Pôle Emploi lui propose alors un drôle de contrat.
■ *On plonge en permanence dans le rocambolesque, mais ça reste efficace.*
22.40 Campagne officielle pour l'élection présidentielle 2017. Magazine. **23.00** Grand Soir/3.

23.40
QUI SOMMES-NOUS ?
Documentaire. Société. Fra. 0h54.
La rédaction nationale de France 3 offre un espace privilégié aux antennes de proximité. Chaque région diffuse le reportage de son choix lié à un événement qui fait ou a fait la une de l'actualité locale. Cette case documentaire d'une heure propose une autre approche de l'information, ancrée dans un territoire.

0.35 Libre court. Magazine. La France aux 1000 visages. **1.30** Un livre un jour. Magazine. **1.35** Midi en France. Magazine. **2.35** Des racines et des ailes. Magazine.

Demain soir
20.55 Série
Capitaine Marleau

NRJ 12

6.30 Téléachat. Magazine. **9.40** Crimes. Magazine. **11.30** Les Anges 9 - Back to Paradise. Téléréalité. **13.35** Tellement vrai. Magazine. **15.25** Les Anges 9 - Back to Paradise. Téléréalité. **17.25** Le Mad Mag. **18.15** Les Anges 9 - Back to Paradise. Téléréalité. **19.10** Las Vegas. Série. (2 épisodes).

MAGAZINE

20.55
CRIMES
Magazine. 1h50.
Tueur en série : les secrets de l'adjudant Chanal.
Cette édition spéciale est consacrée au tueur en série le plus énigmatique que la France ait connu : l'adjudant-chef Pierre Chanal, suspect numéro 1 dans l'affaire des disparus de Mourmelon. Ce sous-officier, soupçonné d'avoir commis huit assassinats, a emporté son secret avec lui en se suicidant.

22.45
CRIMES
Magazine. 1h55.
Spéciale enfants martyrs.
«Laurelyne, 8 ans, sacrifiée par vengeance». En 2015, à Landrecies, Laurelyne, 8 ans, est retrouvée morte. - «Marc, 5 ans, massacré dans l'indifférence». - «Lila, 5 ans, livrée à un monstre».

0.40 Crimes dans le Puy-de-Dôme.

6ter

7.55 Face au doute. Série. **11.50** Dr Quinn, femme médecin. **15.45** C'est ma vie. **18.15** Ma famille d'abord. Série. **20.55** Hot Shots ! Film. Comédie. **22.35** Hot shots ! 2. Film. **0.05** Rénovation impossible.

CANAL+

7.45 Le petit journal de la semaine. **8.15** Catherine et Liliane. **8.20** Les Guignols. **8.25** This Is Us. **9.50** La semaine des Guignols. **10.20** Rosalie Blum. Film. **11.55** Parks and Recreation. Série. **12.15** Les Guignols. **12.20** Tony les animots. **12.25** Made in Canal+ **12.35** Canalbus. **12.40** Catherine et Liliane. **12.45** The Tonight Show Starring Jimmy Fallon. **13.30** Rencontres de cinéma. **13.40** 22.11.63. Série. **15.00** L'hebdo cinéma. **15.50** L'avenir. Film. Drame. **17.30** Joséphine s'arrondit. Film. Comédie. **19.00** Canalbus. **19.05** Addict. **19.10** Le journal du cinéma. **19.20** Le Gros journal. **19.50** Les Guignols. **20.00** Le journal du cinéma. **20.15** Le petit journal. **20.55** Catherine et Liliane.

SÉRIE

21.00
VERSAILLES
Série. Drame. Fra. 2016. Saison 2.
Avec George Blagden, Tygh Runyan, Anna Brewster, Elisa Lasowski, Harry Hadden-Paton.
Guerre et paix. Inédit.
Louis est accablé par de terribles insomnies qui alimentent sa paranoïa. Il démet Fabien de ses fonctions et s'isole de plus en plus de son entourage - à l'exception de Mme de Montespan. Fabien part vivre chez Claudine pour commencer une nouvelle vie, tandis que Claudine poursuit son enquête afin de découvrir l'origine des poisons.

22.00
VERSAILLES
Série. Drame. Fra. 2016. Saison 2.
Avec Sabrina Bartlett, Geoffrey Bateman, George Blagden.
Les sables du temps. Inédit.
L'armée du roi remporte plusieurs victoires sur le front hollandais ; mais ce n'est pas assez pour Louis qui veut écraser la Hollande et mettre Guillaume d'Orange à terre. C'est sous-estimer la ruse de Guillaume qui attire Louis dans un piège et force son armée à battre en retraite.

22.55 L'effet papillon. **23.50** L'œil de Links. **0.15** Tout, tout de suite. Film. Drame. **2.05** Bang Gang. Film.

Demain soir
21.00 Film
Midnight Special

C8

6.45 Gym direct. Magazine. **8.00** Téléachat. Magazine. **9.00** Touche pas à mon poste ! Talk-show. **12.05** La nouvelle édition. Magazine. **13.50** Inspecteur Barnaby. Série. **17.35** Il en pense quoi Camille ? Première partie. Magazine. **18.25** Il en pense quoi Camille ? Magazine. **19.10** Touche pas à mon poste !

FILM

21.00
HOMEFRONT ★
Film. Action. EU. 2013. Réalisation : Gary Fleder. 1h40.
Avec Jason Statham, James Franco, Winona Ryder, Izabela Vidovic.
À la suite d'une mission d'infiltration ratée dans le milieu des motards, Phil Broker, agent fédéral, prend sa retraite en Louisiane avec sa fille. Mais il va devoir reprendre les armes.
■ *Ça ne manque pas d'énergie, mais un peu d'humour n'aurait pas fait de mal.*

23.00
CRAZY JOE ★
Film. Action. GB-EU. 2013. Réalisation : Steven Knight. 1h40.
Avec Jason Statham, Vicky McClure, Agata Buzek, B. Wong.
Joey Jones, agent des forces spéciales, a déserté et vit à présent dans la rue. Se reprenant peu à peu en main, il se met au service de la mafia chinoise. Mais l'assassinat d'une femme va tout changer.

25 NUMÉRO

6.20 Call the Midwife. **8.20** Révélations. **10.00** Les grandes gueules : débat, société, diversité. **13.15** Non élucidé. **16.30** Révélations. **18.20** Pitbulls et prisonniers. **20.55** Révélations. **22.45** Révélations. Mag.

arte

5.00 Concert sur la place du Dôme de Milan. **5.50** Arte reportage. **6.45** Xenius. Mag. **7.10** Arte journal junior. **7.15** Xenius. **8.00** Chili, les phares du bout du monde. Reportage. **8.55** À la reconquête des forêts. Série doc. **9.40** Camargue, la guerre des tellines. **10.30** Les pur-sang de Jordanie. Reportage. **11.25** La forêt secrète de la Spree. Reportage. **12.20** Jardins d'ici et d'ailleurs. **12.50** Arte journal. **13.00** Arte Regards. Mag. **13.35** L'homme de Rio. Film. Comédie. **15.40** Sphinx : le déclin des Mayas. Doc. **16.30** Invitation au voyage. **17.05** Xenius. Mag. **17.35** Jardins d'ici et d'ailleurs. Série doc. **19.00** Sarah Wiener. Série doc. **19.45** Arte journal. **20.05** 28 minutes. Magazine.

FILM

20.50
LE TROU ★★★
Film. Drame. Fra-Ital. 1960. NB. Réalisation : Jacques Becker. 1h58.
Avec Jean Keraudy, Michel Marc.
Paris, 1947. Jeune homme élégant et courtois, Claude Gaspard, 27 ans, sous les verrous pour une prétendue tentative d'homicide sur sa femme, est transféré dans la cellule de Manu, Roland, Geo et Monseigneur. Après quelques hésitations, les quatre hommes, pressés par l'imminence de leur procès respectif le mettent dans la confidence : ils projettent de s'évader.
■ *Un sommet d'intensité dramatique.*

23.00
FALBALAS ★★★
Film. Drame. Fra. 1944. NB. Réalisation : Jacques Becker. 1h50.
Avec Micheline Presle, Raymond Rouleau, Jean Chevrier.
Le grand couturier Philippe Clarence est préoccupé : il manque d'inspiration pour terminer sa nouvelle collection. Il se rend donc chez Daniel, son meilleur ami, fils d'un soyeux lyonnais, afin de lui réclamer d'autres étoffes. Daniel lui apprend qu'il va bientôt se marier et Philippe est subjugué par le charme de sa fiancée, Micheline.

0.45 Des choux, des patates et d'autres démons. Documentaire.

Demain soir
20.50 Documentaire
Ni dieu ni maître...

W9

6.00 Wake up. **8.30** W9 hits. **10.05** @ vos clips. **11.40** W9 hits. Clips. **12.40** Bones. Série. Faux frères. - La vérité n'a pas de prix. - Dans la peau de l'ours. - La momie. - Mort au combat. **16.50** Un dîner presque parfait. Jeu. **18.55** Les Marseillais : South America. **20.50** Le message de Madénian et VDB.

FILM

20.55
NANNY MCPHEE ET LE BIG BANG ★★
Film. Comédie. GB-Fra. 2009. VM. Réalisation : Susanna White. 1h49.
Avec Emma Thompson, Maggie Gyllenhaal, Ewan McGregor, Ed Stoppard, Ralph Fiennes.
Depuis le départ de son mari à la guerre, Miss Green se démène pour s'occuper de sa ferme et de ses trois enfants. Nanny McPhee va l'aider.
■ *La magie opère sur les petits comme sur les grands.*

22.50
NANNY MCPHEE ★
Film. Comédie. GB. 2005. Réalisation : Kirk Jones. 1h37.
Avec Emma Thompson, Colin Firth, Kirk Jones, Imelda Staunton.
Une nounou dotée de pouvoirs magiques arrive dans une famille de sept enfants qui mènent la vie dure à leur père, veuf et terrorisé par une tante autoritaire qui menace de lui couper les vivres.

Chérie 25

11.25 C'est mon choix. **13.30** Le jour où tout a basculé. **17.00** C'est mon choix. **19.05** Tous pour un. **20.55** Rire et châtiment. Film. **22.45** Y a pas d'âge pour s'aimer. Film TV. Comédie dramatique.

M6

6.00 M6 Music. Clips. **7.00** M6 Kid. **9.00** M6 boutique. Magazine. **10.05** Desperate Housewives. Série. Le grand jeu. - L'objet du désir. **11.45** Ma mère cuisine mieux que la tienne ! Jeu. **12.45** Le 12.45. **13.30** Scènes de ménages. Série. **13.45** Fashion maman. Film. Comédie. EU. 2003. VM. Réalisation : Garry Marshall. 1h59. **15.45** Un vœu pour être heureux. Film TV. Comédie dramatique. EU. 2009. Réalisation : David Jackson. 1h30. **17.30** Les reines du shopping. Jeu. Présentation : Cristina Cordula. Stylée avec une queue de cheval. **18.35** Chasseurs d'appart'. Jeu. Présentation : Stéphane Plaza. **19.45** Le 19.45. **20.25** Scènes de ménages. Série.

DIVERTISSEMENT

21.00
THE ISLAND : LES NAUFRAGÉS
Divertissement. 2h30. Inédit.
Sur un archipel vierge, perdu en plein cœur de l'océan Pacifique, 22 hommes et femmes vont tenter de survivre ensemble dans les conditions réelles de naufragés. Mais cette saison, la survie ne sera pas la seule finalité des participants : cette année Mike Horn ne viendra pas les chercher ; en effet, ils devront, seuls, atteindre la civilisation, à savoir un petit village de pêcheurs. Comment y parviendront-ils ?

23.30
THE ISLAND : LES SECRETS DE L'ÎLE
Divertissement. 1h00. Inédit.
«The Island, les secrets de l'île» reviendra sur les moments forts de l'expérience et proposera d'en découvrir toujours plus sur la survie avec Eve Massart et Erwann Hery, deux spécialistes en la matière qui donneront de nombreux conseils aux participants. Le journaliste Aymeric Beneton offrira sa vision drôle et décalée de l'aventure.

0.30 À l'état sauvage. Mag. Laure Manaudou dans les pas de Mike Horn. **2.10** The Good Wife. Série. **3.05** Lune de miel. Film. Thriller.

Demain soir
21.00 Série
Scènes de ménages

C STAR

7.00 Lâche ta couette. Clips. **7.40** Le Morning. Série. **8.30** Top clip. Clips. **10.30** Top CStar. Clips. **11.00** Top Streaming. Magazine. Présentation : Jessie Claire. **12.15** Top clip. Clips. **14.30** Top 2000. Clips. **15.45** Top CStar. Clips. **17.00** Top France. Clips. **18.05** Pawn Stars - Les rois des enchères. Téléréalité.

TÉLÉRÉALITÉ

20.50
AMERICAN PICKERS - CHASSEURS DE TRÉSORS
Téléréalité. 1h40.
La valeur de choc. Inédit.
Un collectionneur, ayant un curieux goût pour les objets sous haute tension électrique, révèle sa cachette. La chance tourne pour Mike et Frank.
Faire du vacarme.
Un collectionneur du Kentucky est décidé à vendre tout ce qu'il peut avant que son toit ne s'effondre.

22.30
AMERICAN PICKERS - CHASSEURS DE TRÉSORS
Téléréalité. 3h20.
Mike et Frank sont deux chineurs surprenants qui parcourent les États-Unis à bord de leur Mercedes Sprinter ou de leur Ford Transit. Ils sont prêts à aller n'importe où pour dénicher les objets les plus insolites : bidons d'huile, camionnettes hors d'usage et même de l'or rouillé.

L'ÉQUIPE

17.45 L'Équipe type. **19.25** L'Équipe type vs. l'Équipe du soir. **19.45** L'Équipe du soir. **20.25** Volley-ball. Championnat de France. Quart de finale, match retour. En direct. **22.30** L'Équipe du soir. Magazine.

5

5.30 Revenir à Fukushima. Doc. **6.30** Zouzous. **8.35** L'œil et la main. Magazine. **9.00** La maison des maternelles. Magazine. **10.15** Écho-logis. Série doc. **10.50** Le royaume de la forêt. Doc. **11.45** La quotidienne. Magazine. **13.00** La quotidienne, la suite. Mag. **13.40** Le magazine de la santé. Magazine. **14.35** Allô docteurs. Magazine. **15.10** Poivre & Sel : deux oursons en Arctique. Série documentaire. L'automne. **15.35** Vu sur Terre. Série doc. Égypte. **16.35** Planète insolite. Série doc. Voyage dans le Pacifique. **17.30** C à dire ?! **17.45** C dans l'air. **19.00** C à vous. **20.00** C à vous, la suite. **20.20** Entrée libre. Magazine. Présentation : Claire Chazal. Invitée : Jane Birkin.

FILM

20.50
LE SAMOURAÏ ★★★
Film. Policier. Fra-Ital. 1967. Réalisation : Jean-Pierre Melville. 1h40.
Avec Alain Delon, Nathalie Delon, François Périer, Cathy Rosier, Catherine Jourdan.
Tueur professionnel, Jef Costello est chargé d'assassiner un patron de boîte de nuit. Grâce à sa maîtresse Jane Lagrange, il se forge un alibi très solide et accomplit sa mission. Mais la police a des soupçons à son égard et le surveille de très près.
■ *Un des films les plus remarquables de Melville, qui renouvelle le genre de sa touche dépouillée, désabusée et glaciale.*

22.35
C DANS L'AIR
Magazine. Présentation : Caroline Roux. 1h05.
Caroline Roux invite des spécialistes pour décrypter un thème d'actualité économique, sociale ou politique et confronte les divers points de vue exprimés sur le plateau. Au cours de l'émission sont diffusés trois reportages qui permettent d'enrichir les débats. À la fin, les invités répondent aux questions posées par les internautes.

23.40 Avis de sorties. Magazine. **23.50** Entrée libre. Magazine. **0.20** Ils sont fous, ces Romains ! Doc. **1.10** Dangers dans le ciel. Série doc.

Demain soir
20.50 Documentaire
Après la jungle

Mirabelle TV

7.00 Mirabelle gourmande. **10.45** Le Club de la Presse. **11.30** Mirabelle gourmande. **12.30** Iles... était une fois. **14.30** 1, 2, 3 musette. **15.30** Cap à l'Est. **16.30** Terres de France. **17.30** À feu doux. **18.00** Juste avant de zapper. **19.30** Au cœur des refuges. Doc. **20.00** Juste avant de zapper. Divertissement.

MAGAZINE

20.45
GRAOULLY MAG
Magazine. Sport. Présentation : Arnaud Caël. 2h00.
Deux heures de foot 100% grenat ! En première partie d'émission, L'équipe composée d'Arnaud Cael, Bernard Zenier, Vianney Kayser, Patrick Muller et Rémi Alezinz analyse l'actu du FC Metz : des débats, de l'analyse pure, des interviews, des reportages, des invités... En deuxième partie, suivez un résumé d'une heure de la dernière rencontre.

22.45
JUSTE AVANT DE ZAPPER
Divertissement. Présentation : Alicia Hiblot et Arnaud Caël. 1h00.
L'émission aborde un florilège de thèmes d'actualités de la grande région Lorraine. «JAZ» se veut être à la croisée des chemins entre l'information et le divertissement. Toute la rédaction de Mirabelle TV y proposera ainsi des reportages.

gulli

18.30 Foot 2 rue extrême. **19.20** Chica Vampiro. **20.40** Arthur autour du Monde. **20.45** Wazup. **20.50** Les rois de la glisse. Film. **22.25** Power Rangers : Ninja Steel. **23.50** Zig et Sharko. **1.00** Rekkit.

4

4.25 Un gars, une fille. Série. **5.05** Le collège d'Étrangeville. Série. **6.00** Les Dalton. Dessin animé. **6.30** Les chroniques de Zorro. Dessin animé. **7.20** Foot 2 rue extrême. Série. **8.35** Slugterra : les mondes souterrains. Dessin animé. **9.50** Atomic Puppet. Série. Androïde atomique. - Câlin atomique. **10.10** Molusco. Dessin animé. **11.05** Titeuf. Dessin animé. **11.35** Super 4. Dessin animé. **12.15** Zouzous. **13.45** H2O. Série. **14.45** Garfield. Dessin animé. **15.50** Teen Titans Go ! Dessin animé. **16.50** Atomic Puppet. Série. Le poulet de la pleine lune. - La liste. **17.15** Angelo la débrouille. Dessin animé. **18.20** Les As de la jungle à la rescousse ! Dessin animé. **19.25** Une saison au zoo. Série documentaire.

SÉRIE

20.55
FAIS PAS CI, FAIS PAS ÇA
Série. Comédie. Fra. 2012. Saison 5.
Avec Isabelle Gélinas, Valérie Bonneton, Frédérique Bel, Bruno Salomone, Guillaume de Tonquédec.
On ne badine pas avec l'amour.
À quelques jours du retour de Fabienne, Renaud Lepic se retrouve contraint d'héberger la sulfureuse Tatiana Lenoir sous le regard désapprobateur des enfants. Au travail, une promotion lui est proposée.
Le joker connerie.
À peine ses valises posées, Fabienne, qui a vu Renaud embrasser Tatiana, le met en garde.

22.35
SHIRLEY ET DINO : «LE SPECTACLE INÉDIT»
Spectacle. 1h45.
Shirley et Dino incarnent un duo parfaitement orchestré qui affronte les petits tracas du quotidien avec une naïveté confondante et une loufoquerie rafraîchissante! Jamais grossiers, les deux comiques préfèrent jouer sur les mots et les situations plutôt que de se lancer dans le graveleux ou le vulgaire.

0.20 Des jours meilleurs. Série. Avec Marilyn Lima, Baptiste Lorber, Anne Depétrini. **1.00** Monte le son, le live - Inrocks. Concert. Minuit.

Demain soir
20.55 Film
Le cinquième élément

RTL 9

5.45 Téléachat. Magazine. **12.00** Le jour où tout a basculé. Magazine. **13.45** L'obsession d'une mère. Film TV. Drame. EU. 2008. Réal. : Douglas Jackson. 1h40. **15.25** La vengeance faite femme. Film TV. Policier. EU. 2008. Réal. : Robert Malenfant. 1h30. **17.00** Le jour où tout a basculé. Magazine. Mon mari m'utilise pour son élection. - Mon fils est un manipulateur. - Mon ami a abusé de moi. **18.15** Top Models. Feuilleton. **19.05** Mariés, deux enfants. Série. Camarades motorisés, unissez-vous ! - Les fantasmes d'Al. - Pour 100 milliards de dollars de plus. **20.40** Obsessed. Film. Thriller. EU. 2009. Réalisation : Steve Shill. 1h48. **23.05** Destins violés. Film. Thriller. EU. 2004. Réalisation : D.J. Caruso. 1h43. **0.25** Fantasmes. Série. **1.25** Division criminelle. Série. **2.15** 112 unité d'urgence. Série.

EUROSPORT 1

6.45 Watts. Magazine. **7.00** Dimanche méca. Magazine. Présentation : Christophe Malbranque. **8.00** Cyclisme. Paris-Roubaix. **9.45** Les rois de la pédale. Magazine. **10.15** Moto. Grand Prix d'Argentine. Course Moto 3. **11.00** Moto2. Grand Prix d'Argentine. Course Moto 2. **11.45** Moto. Grand Prix d'Argentine. Course Moto GP. **12.30** Dimanche méca. **13.35** Cyclisme. Paris-Roubaix. **15.30** Les rois de la pédale. Magazine. **16.00** Moto. Grand Prix d'Argentine. Course Moto 3. **17.00** Moto2. Grand Prix d'Argentine. Course Moto 2. **18.00** Moto. Grand Prix d'Argentine. Course Moto GP. **19.00** Dimanche méca. **20.00** Watts. **20.20** Eurosport 2 News. **20.30** Roger Federer/Andy Murray. Tennis. The Match for Africa. Match d'exhibition. En direct de Zurich. **22.30** Pour l'histoire. Série doc. Lindsey Vonn. **23.00** Championnat de la MLS. Les temps forts. **23.25** Eurosport 2 News. **23.35** Watts. **23.45** Cyclisme. Tour du Pays basque. 6e étape : Eibar-Eibar (contre-la-montre). **1.15** Watts.

Lundi 10 avril
100e jour de l'année
Saint Fulbert

Lever : **6H54**
Coucher : **20H20**
+4 minutes

Lever : **19H33**
Coucher : **6H53**
Croissante

11-04 pleine lune · 19-04 3e quartier · 26-04 lune noire · 03-05 1er quartier

Dicton du jour :
En avril, si la gelée vient, elle apporte pain et vin

28,7 degrés de maximum samedi après-midi au Cap Ferret, en Gironde

Précipitations prévues

Sec · Faibles · Modérées · Fortes · Avec risque orageux · neige

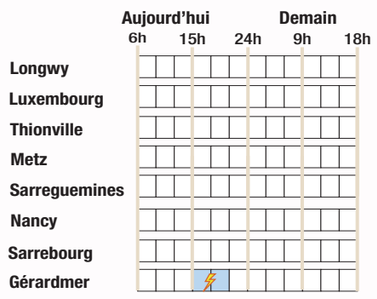

Rétrospective 2015-2017

Comparatif des températures maximales à Metz

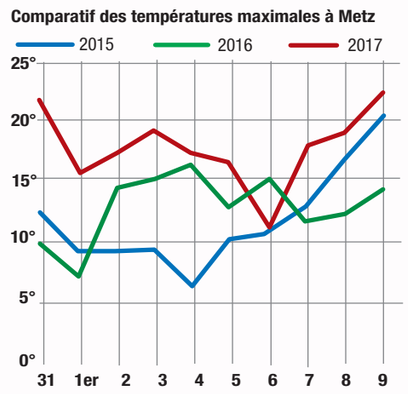

Aujourd'hui

Changement de temps

Le soleil brillera encore ce matin, mais des nuages arriveront déjà sur l'ouest. Ils gagneront peu à peu l'ensemble de la région en journée, apportant un ciel chargé. Une ondée orageuse ne sera pas exclue sur les reliefs. Baisse sensible du thermomètre.

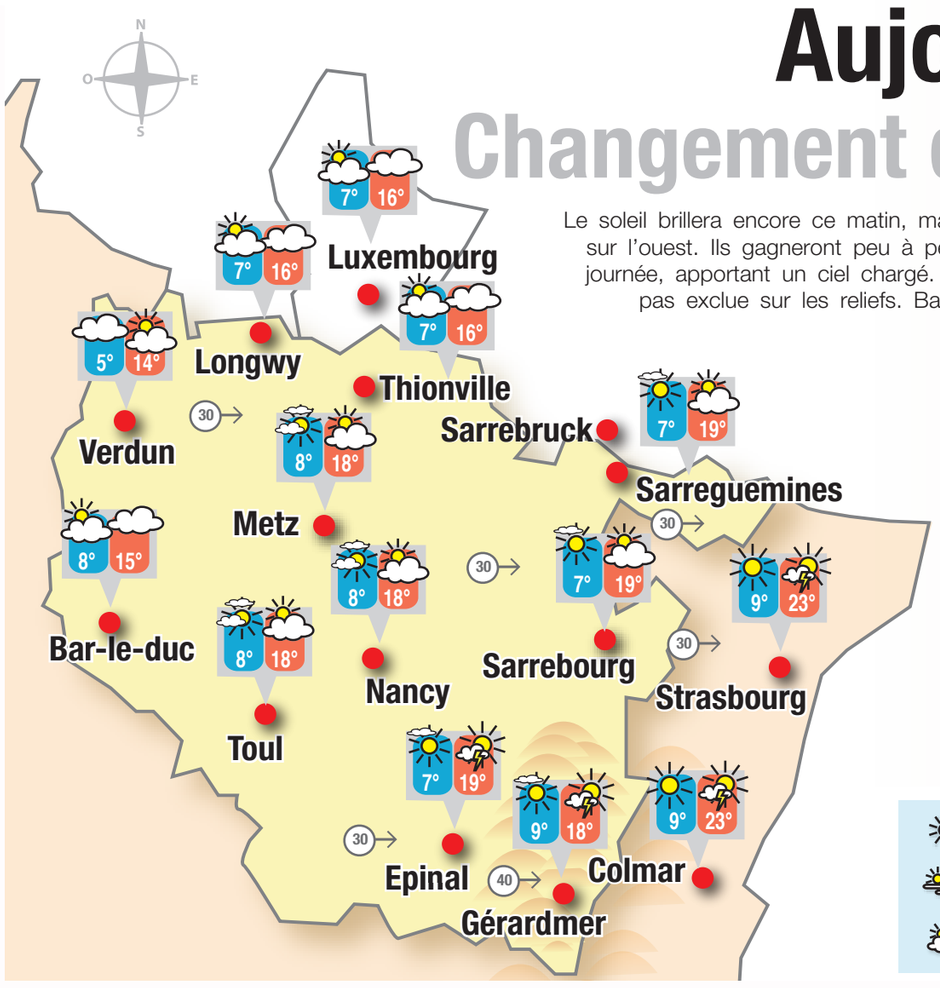

Ce soir

Longwy	13°
Thionville	13°
Metz	13°
Nancy	13°
Sarreguemines	14°
Sarrebourg	13°
Epinal	14°
Gérardmer	13°

Beau temps · Couvert · Neige · Brumes, brouillard · Variable, averses · Forte pluie · En partie ensoleillé · Orageux · Direction et rafales en km/h

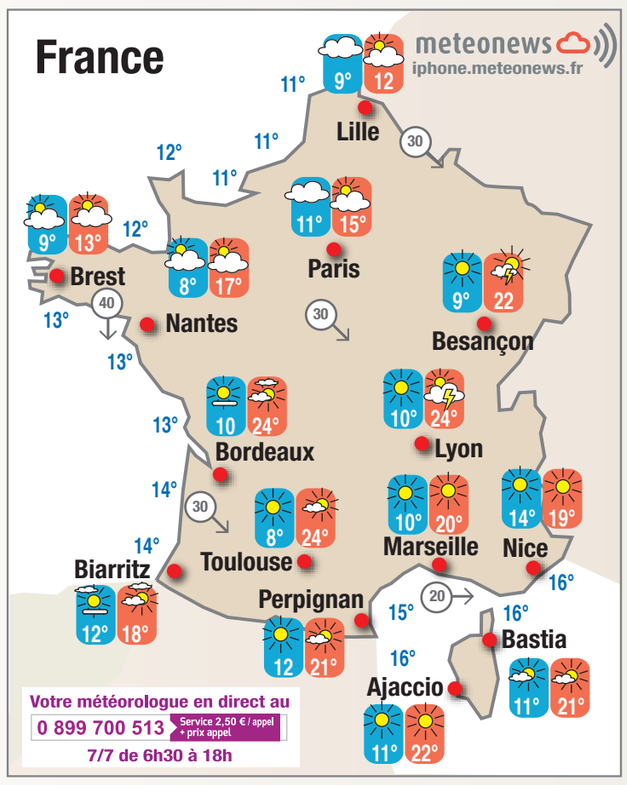

Jours suivants

	Mardi	Mercredi	Jeudi	Vendredi
	Confiance: 8/10	Confiance: 7/10	Confiance: 6/10	Confiance: 6/10
Sillon Mosellan	3° 12°	1° 15°	6° 11°	2° 12°
Frontières Nord	3° 12°	2° 14°	5° 11°	1° 11°
Moselle-Est	4° 12°	1° 15°	6° 12°	2° 12°
Vosges	2° 8°	1° 11°	4° 8°	3° 10°

Le semaine s'annonce plutôt calme ensuite, mais bien nébuleuse avec un soleil du coup beaucoup plus discret. Quelques gouttes pourront tomber jeudi sous une grisaille compacte. Poursuite de la baisse du thermomètre, passant même un peu sous les normales de saison.

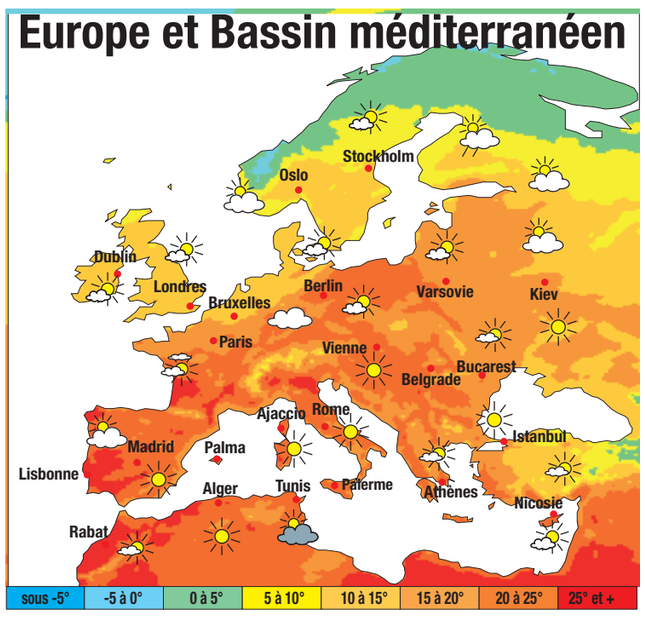

AMBULANCE - TAXI - VSL
Pour vos transports sanitaires, choisissez
JUSSIEU secours
Un réseau de professionnels proche de vous

FORBACH	03 87 87 20 01
SAINT-AVOLD	03 87 91 21 22
METZ	03 87 35 09 49
LONGWY	03 82 23 42 64
THIONVILLE	03 82 57 15 15

7 jours / 7 - 24 h / 24
afaq ISO 9001 Qualité AFNOR CERTIFICATION
807040400

FOOTBALL

Le FC Metz replonge

Giflé par Lyon mercredi (0-3), le FC Metz a tendu l'autre joue à Bordeaux samedi (3-0). Non contents de retomber dans leurs travers défensifs, les Grenats laissent la meute des candidats au maintien revenir sur leurs talons et s'exposent à de graves désillusions s'ils ne s'imposent pas contre Caen samedi.

> Page 22

Photo AFP

Doukouré et Mandjeck ont subi la loi du Girondin Vada.

Le journal des Sports

LE RÉPUBLICAIN LORRAIN

Lundi 10 Avril 2017

www.republicain-lorrain.fr

CYCLISME

Van Avermaet le plus fort sur les pavés

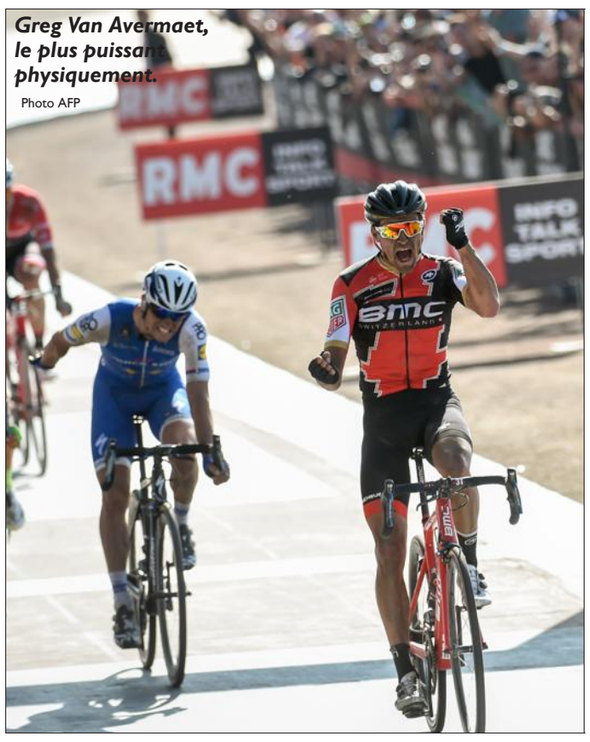

Greg Van Avermaet, le plus puissant physiquement.
Photo AFP

Le champion olympique en titre, le Belge Greg Van Avermaet (BMC), a remporté ce dimanche la 115e édition de Paris-Roubaix, la reine des classiques cyclistes, courue sous la chaleur et dans la poussière. Van Avermaet a devancé le Tchèque Zdenek Stybar et le Néerlandais Sebastian Langeveld dans un sprint à cinq coureurs, au terme des 257 kilomètres. Le Belge Tom Boonen, qui visait un cinquième succès pour devenir le seul détenteur du record des victoires, a pris la 13e place de sa dernière course alors que c'est le Français Arnaud Démare qui a réglé le sprint pour la sixième place.

> Page 35

KARATÉ

Mont-St-Martin nouveau roi de France

Steven Da Costa a apporté le point décisif à son équipe.
Photo Denis BOULANGER (FFKDA)

L'USL Mont-Saint-Martin a réussi en tout point ses championnats de France, ce week-end à Orléans. Vingt-quatre heures après les titres individuels remportés par Logan et Steven Da Costa, respectivement en -75 kg et en -67 kg, le club du Pays-Haut s'est offert la victoire dans l'épreuve par équipe. Déjà victorieux de la Coupe de France ces deux dernières saisons, la formation meurthe-et-mosellane, dirigée par Michel Da Costa, a frappé un grand coup sur la scène nationale en s'imposant en finale face à Sarcelles au terme d'un match à suspense.

> Page 33

HANDBALL

Les Messines toujours plus haut

Ana Gros a inscrit le but de la victoire à cinq secondes du coup de sifflet final.
Photo Anthony PICORÉ

Pour le premier quart de finale de son histoire en Ligue des Champions, Metz a créé la sensation en dominant les Hongroises de Györ, ce dimanche. Le double champion d'Europe, grand favori à la victoire finale, est tombé aux Arènes, battu par une exceptionnelle équipe messine. Les joueuses d'Emmanuel Mayonnade devront confirmer cet exploit en Hongrie, samedi, pour se qualifier pour le Final Four.

> Page 36

FOOTBALL

32e journée

VENDREDI

LILLE - NICE : 1-2 (1-1)
Buts pour Lille : Amadou (14e) ; pour Nice : Balotelli (17e, 44e).

SAMEDI

ANGERS - MONACO : 0-1 (0-0)
But : Falcao (61e).

CAEN - MONTPELLIER : 0-2 (0-0)
Buts : Sessègnon (49e), Ikone (88e).

DIJON - BASTIA : 1-2 (1-1)
Buts pour Dijon : Lees-Melou (29e) ; pour Bastia : Crivelli (17e), Cahuzac (58e).

NANCY - RENNES : 3-0 (1-0)
Buts : Dalé (11e), I. Dia (51e, 65e).

BORDEAUX - METZ : 3-0 (1-0)
Buts : Malcom (14e), Vada (50e s.p., 52e). Exclusion à Metz : Assou-Ekotto (90e+4).

LYON - LORIENT : 1-4 (1-1)
Buts pour Lyon : Tolisso (28e) ; pour Lorient : Waris (42e), S. Marveaux (49e), Moukandjo (74e, 81e).

HIER

TOULOUSE - MARSEILLE : 0-0
Stadium Municipal de Toulouse. 29 430 spectateurs. Arbitre : M. Lesage.

SAINT-ÉTIENNE - NANTES : 1-1 (0-1)
Stade Geoffroy-Guichard. 30 134 spectateurs. Arbitre: C. Turpin. Buts pour Saint-Etienne : Corgnet (70e) ; pour Nantes : Nakoulma (15e).

PARIS ST-GERMAIN - GUINGAMP : 4-0 (0-0)
Parc des Princes. 45 000 environ. Arbitre: R. Buquet. Buts pour le PSG : Di María (56e), Cavani (60e, 70e), Matuidi (90e +2).

	Pts	J	G	N	P	p	c	Diff
1 Monaco	**74**	31	23	5	3	88	26	62
2 Paris SG	**71**	31	22	5	4	64	21	43
3 Nice	**70**	32	20	10	2	52	26	26
4 Lyon	**54**	32	17	3	12	65	39	26
5 Bordeaux	**49**	32	13	10	9	46	39	7
6 Marseille	**48**	32	13	9	10	44	38	6
7 Saint-Etienne	**45**	31	11	12	8	35	25	10
8 Nantes	**42**	32	11	9	12	31	46	-15
9 Toulouse	**41**	32	10	11	11	33	33	0
10 Guingamp	**41**	32	11	8	13	38	43	-5
11 Rennes	**40**	32	9	13	10	29	37	-8
12 Angers	**39**	32	11	6	15	32	41	-9
13 Lille	**37**	32	10	7	15	31	39	-8
14 Montpellier	**36**	32	9	9	14	45	55	-10
15 **METZ**	**35**	31	9	8	14	29	59	-30
16 Caen	**32**	32	9	5	18	31	54	-23
17 **NANCY**	**31**	32	8	7	17	24	41	-17
18 Lorient	**31**	32	9	4	19	37	62	-25
19 Dijon	**29**	32	6	11	15	40	50	-10
20 Bastia SC	**28**	32	6	10	16	26	46	-20

La prochaine journée

Vendredi 14 avril : Angers - Paris SG (20h45). **Samedi 15 avril** : Monaco - Dijon (17h) ; Guingamp - Toulouse, Metz - Caen, Montpellier - Lorient, Nice - Nancy, Rennes - Lille (20h). **Dimanche 16 avril** : Nantes - Bordeaux (15h) ; Bastia - Lyon (17h) ; Marseille - Saint-Etienne (21h).

Les buteurs

29 buts : Cavani (Paris SG) ; **24 buts** : Lacazette (Lyon) ; **17 buts** : Falcao (Monaco) ; **16 buts** : B. Gomis (Marseille) ; **13 buts** : Balotelli (Nice), Mounié (Montpellier) ; **12 buts**: Kylian Mbappé (Monaco), Moukandjo (Lorient), Santini (Caen) ; **11 buts** : Pléa (Nice) ; **10 buts** : Boudebouz (Montpellier), Braithwaite (Toulouse), Thauvin (Marseille), etc.

ligue 1

Metz : se relever, vite !

Logiquement battus (3-0) samedi, les Messins n'ont pas usé des ressorts nécessaires pour contrarier les plans de Bordeaux. Une autre attitude est attendue pour la réception de Caen, rendez-vous vital pour le maintien.

Le match

Le dernier déplacement des Grenats, à Saint-Etienne (2-2), avait certes engendré son lot de frustration, mais il avait surtout fourni quelques indicateurs positifs sur leur goût retrouvé à bien voyager. Las, la soirée bordelaise a replongé le FC Metz face à ses doutes et, plus problématique, face à ses carences. Exception faite des dix premières minutes, les Lorrains n'ont pas su fournir les armes nécessaires pour contrarier les plans des Girondins. « *On a fait exactement ce qu'il ne fallait pas faire*, peste Philippe Hinschberger. *On a rendu des ballons, pris des contres face à une équipe plus dynamique que nous et on lui offre deux buts.* »

Ce constat en dit long sur l'inconstance de cette formation messine. « *La première mi-temps a été insuffisante*, poursuit l'entraîneur. *On n'était pas très bien organisé et pas bien en jambes. En plus, ce que l'on a fait offensivement était insuffisant, avec un attaquant qui est grand (Cheick Diabaté) mais qu'on n'arrive pas à toucher.* » Ajoutez à cela des erreurs individuelles criantes à l'image de cette perte de balle de Diagne préféré à Milan samedi soir et qui était censé redonner un peu plus de sérénité en défense centrale...

Le malheureux Thomas Didillon a encore vécu une soirée complexe. Avec Bordeaux, c'est le même tarif pour Metz cette saison : trois buts à rien. Photo AFP

Les conséquences

La première conséquence de cette 14e défaite de la saison (la 10e à l'extérieur) est comptable. Après avoir grillé un joker face à Lyon (0-3), Metz a concédé son deuxième revers de suite et sur le même score, ce qui n'arrange pas sa différence de buts (-30, la pire de L1). Une mauvaise opération d'autant que presque tous les poursuivants dans la lutte pour le maintien ont profité de cette 32e journée pour se donner des raisons d'espérer.

Les Lorrains comptent encore un petit matelas de quatre points sur le barragiste lorientais et six sur le premier relégable caennais. Mais la marge de manœuvre s'amenuise.

L'autre conséquence est d'ordre psychologique. Le parcours des Messins démontre une certaine fragilité dans ce domaine, symbolisée par ce geste incompréhensible du pourtant expérimenté Benoît Assou-Ekotto (coup de coude sur Adam Ounas) en toute fin de match.

La suite

Le refrain est malheureusement connu : une fois encore, les Messins vont devoir relever la tête après cette nouvelle désillusion, tant en termes de résultat que de contenu. « *Cette saison, on a pris quelques branlées et ça commence à me gonfler*, assure, sans ambages, Philippe Hinschberger. *Il va vite falloir faire preuve d'un peu d'amour-propre. Depuis qu'on a battu Bastia (1-0), tout le monde dit qu'on est sauvé parce qu'on a 35 points. Très bien mais avec 35 points, on ne se sauve pas.* »

Autrement dit, Metz n'a pas intérêt à se louper lors de la réception de Caen. Cette rencontre en dira beaucoup sur la capacité du promu à rebondir avant un nouveau rendez-vous "bonus "contre le PSG (match en retard de la 31e journée). Mais il lui faudra avant tout bien négocier ce que l'entraîneur mosellan qualifie de « *matches cash* ». « *Face à Caen, à Lorient et contre Nancy, il va falloir être présent. Il faudra surtout montrer autre chose.* » Un impératif.

Jean-Sébastien GALLOIS.

fc metz express

Tableau de bord. *Hier* : repos. *Aujourd'hui* : une séance d'entraînement à 15h30. Demain : une séance à 10h. *Mercredi* : une séance à 10h. *Jeudi* : une séance à 10h. *Vendredi* : une séance à 15h30. *Samedi* : Metz - Caen à 20h. *Dimanche* : une séance d'entraînement à 10h.

D'un match à l'autre. *Dernier match* : Bordeaux - Metz (32e journée de L1), samedi 8 avril : 3-0. *Prochain match* : Metz - Caen (33e journée e L1), samedi 15 avril à 20h. *À suivre* : Metz - PSG (31e journée de L1, match en retard), mardi 18 avril à 18h30 ; Lorient - Metz (34e journée de L1), samedi 22 avril à 20h.

A l'infirmerie. Le point sera fait par le staff messin ce lundi. Sont concernés : ***Milan Bisevac*** (malade), ***Mevlüt Erding*** (cuisse), ***Vahid Selimovic, Ismaïla Sarr et Thibaut Vion*** (reprise) ainsi que d'éventuels petits bobos contractés à Bordeaux.

Suspendu. Exclu à Bordeaux, ***Benoît Assou-Ekotto*** est automatiquement suspendu pour la venue de Caen samedi prochain.

L'homme du match : Malgré le score sans appel (3-0), les internautes ont été sensibles à la prestation de ***Thomas Didillon*** à Bordeaux. Avec 40% des votes sur le site du *Républicain Lorrain*, le gardien a été élu meilleur messin de ce match.

Paris reste dans la course

Le faux-pas était interdit pour ne pas laisser filer les derniers espoirs de titre : le PSG, vainqueur logique de Guingamp 4-0, a assuré l'essentiel.

Sous le regard de l'émir du Qatar, Tamim Al Thani, propriétaire du club via le fonds souverain QSI, qui était déjà venu assister à l'entraînement samedi et échanger avec le staff, la déconvenue était interdite pour le PSG devant Guingamp.

Après une première période poussive, Angel Di Maria (56e), Edinson Cavani (60e, 70e) et Blaise Matuidi (90e+2) ont libéré la formation parisienne, qui a montré qu'elle ne lâcherait rien jusqu'à la fin du championnat pour défendre son titre.

Le PSG, vainqueur de la Coupe de la Ligue samedi dernier en battant Monaco 4-1 et toujours invaincu sur la scène nationale depuis plus de trois mois, continue d'accélérer sur le plan comptable avec 35 points pris sur 39 possibles lors des 13 dernières journées. Un rythme suffisant pour sauver sa saison, entachée par le camouflet face à Barcelone en Ligue des champions ? Cela dépendra de Monaco.

Quoi qu'il en soit, Paris, sans sa charnière habituelle Marquinhos/Thiago Silva, toujours convalescents, a su se montrer assez solide et réaliste pour débloquer une partie indécise jusqu'à l'heure de jeu.

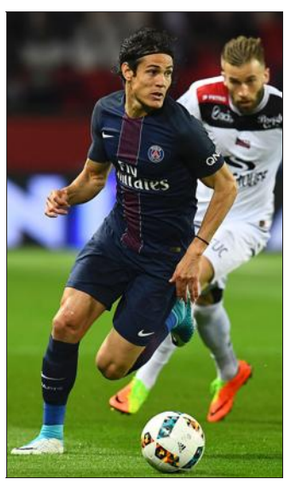

Encore un doublé pour Edinson Cavani. Photo AFP

Car, hormis une tête de l'inévitable Edinson Cavani, repoussée par la barre transversale de Karl-Johan Johnsson (17e), les joueurs d'Unai Emery n'ont pas assez fait douter en première période des Guingampais décomplexés et déterminés à réitérer leur exploit de l'aller (2-1).

Les Bretons, à l'image de la frappe trop enlevée de Marcus Coco (21e), ont eu même quelques occasions d'ouvrir le score.

Cavani sait tout faire

A la mi-temps, les jardiniers du Parc ont abondamment arrosé l'impeccable pelouse pour fluidifier la course du ballon. Et Emery a décidé de sortir Draxler, trop emprunté, pour faire rentrer Javier Pastore moins de dix minutes plus tard (54e).

Lien de cause à effet ou pas, Angel Di Maria a débloqué la partie dans la foulée d'un but lumineux : à la réception d'une bonne passe de Cavani, l'ailier argentin a bien négocié la sortie de Johnsson en piquant parfaitement son ballon (56e).

Fort de sa passe décisive, Cavani a ensuite fait parler ses talents de buteur quatre minutes plus tard en effaçant un défenseur breton avant de tromper Johnsson d'un plat du pied imparable.

S'il manque l'immanquable dans la foulée (62e), frôle le cadre sur coup franc (63e) puis de la tête (68e), le « matador » s'est finalement offert le doublé en remportant son duel face au portier adverse d'une frappe croisée limpide (70e). Son 42e but de la saison en 41 matches disputés, qui lui permet de s'envoler au classement des buteurs de L1 (29).

Pour fêter son 30e anniversaire de la plus belle des manières, outre le brassard de capitaine, Blaise Matuidi a clos la marque en fin de match (90e+2).

Le retour au bercail de Cheick Diabaté

Face à son ancienne équipe, Cheick Diabaté n'est pas parvenu à briller, samedi soir à Bordeaux. L'attaquant malien espère retrouver rapidement le chemin des filets pour aider le FC Metz à se maintenir en Ligue 1.

Face à ses anciens partenaires, Cheick Diabaté n'a pas marqué, samedi au Matmut Atlantique. Photo AFP

À la question d'un journaliste bordelais « *Vous aviez envie de marquer au Matmut Atlantique ?* », Cheick a fait du Diabaté. « *Est-ce que tu as déjà vu un attaquant qui n'a pas envie de marquer ? Comment peut-on demander à un lion s'il a envie de manger de la viande ?* »

Tranchant sur ce coup, le Malien venait de sortir de 90 minutes au cours desquelles il a eu du mal à peser. Dans un match forcément particulier pour lui, voire chargé en émotion, face à son club formateur, dont il a porté les couleurs durant quasiment dix ans (2006-2016). « *Je suis content d'être là, de retrouver ce stade, c'est un plaisir,* souriait le natif de Bamako au coup de sifflet final. *Cheick a tout donné et continue à supporter Bordeaux.* »

« Je suis là pour un prêt »

Diabaté aurait toutefois pu jouer un sale coup à ses anciens partenaires, après neuf minutes de jeu, lorsqu'il se retrouvait lancé par Mandjeck. Mais, face à Carrasso, il a tenté un grand pont avant de perdre le ballon. « *Je pensais que l'arbitre avait sifflé, que j'étais hors-jeu* », s'est-il excusé.

Dommage, puisque Bordeaux prenait ensuite l'avantage au score, pour ne plus le lâcher, bien aidé par quelques largesses défensives du FC Metz. Diabaté, lui, préférait se concentrer sur l'inefficacité offensive de sa formation. « *Il faut bien terminer les actions, on n'a pas fait ce qu'il fallait. Il faut continuer à travailler.* »

Les Grenats ont réalisé une bien mauvaise opération dans la course au maintien, au vu des résultats des concurrents directs. Diabaté, pragmatique : « *Si on veut rester en L1, on doit gagner des matches.* » Ce que le FC Metz est déjà parvenu à faire à quatre reprises depuis le début de l'année 2017, à chaque fois en alignant son renfort hivernal, auteur de 5 buts en 9 matches.

De quoi vouloir conserver le joueur prêté par le club turc d'Osmanlispor ? L'intéressé préfère botter en touche. « *On verra. Pour le moment, l'objectif est de se maintenir en L1, je suis venu pour ça. Je suis là pour un prêt* », rappelle-t-il. De toute façon, le sujet ne sera remis sur la table, en temps voulu, qu'à condition d'un maintien dans l'élite.

Angelo SALEMI.

Nancy refait un peu surface

Avant d'aborder une dernière ligne droite infernale, l'ASNL a remis de l'ordre dans ses rangs et rebâti une équipe. Mais d'autres rivaux en ont fait autant ! La bagarre sera impitoyable.

Nancy a fait sa part du boulot samedi, en battant Rennes (3-0), mais ses concurrents ne lui ont pas rendu service. Les victoires de Bastia à Dijon et de Lorient à Lyon gâchent un peu le réveil de l'ASNL...

En même temps, les Nancéiens n'ont rien appris de fondamentalement bouleversant. Ils savent depuis un moment qu'ils devront se bagarrer à l'infini pour s'extraire de la zone dangereuse.

En attendant, il faut s'attacher à ce qui aurait pu être l'essentiel en d'autres temps : le contenu intrinsèque de ce Nancy-Rennes. Le plus abouti depuis des lustres car l'ASNL fut toujours équilibrée, menaçante et costaude. De quoi en déduire a contrario qu'il y eut précédemment des absences lourdes de conséquences.

L'ASNL a souvent été handicapée par des blessures (série en cours !) et son effectif n'a pas les ressources suffisantes pour se priver de certains talents. On pense évidemment à Benoît Pedretti, impeccable dans son rôle de leader, mais pas seulement.

Partout, ou presque, des joueurs rayonnent sur l'ensemble de leur équipe. Chrétien, Dia et Dalé, enfin de retour, sont tout aussi indispensables aujourd'hui à Nancy que l'ancien international. Pour ce qu'ils font et pour ce qu'ils font faire à leurs coéquipiers. Il faut prier pour qu'ils tiennent le choc pendant six matches encore.

Redoutable calendrier

La journée de samedi a donc un peu modifié les pronostics et changé l'horizon. Qui s'est élargi puisque Caen et même Metz, en difficultés à leur tour, sont venues s'agréger au peloton de queue et pleurent des points perdus. Six équipes jouent donc des coudes dorénavant. C'est beaucoup et ça promet des tête-à-tête tragiques à chaque journée. Ce sera une course par élimination. Nancy n'échappera pas à ce contexte éprouvant pour les nerfs et bien malin qui pourrait affirmer que tel ou tel programme est plus favorable qu'un autre.

En apparences, l'ASNL est gâtée avec la perspective de jouer deux candidats au titre, Nice samedi et Monaco. Puis l'OM et Saint-Etienne, en route pour l'Europa League. Du haut de gamme, un type d'équipes jusque-là inaccessibles. Les duels contre Metz et Dijon pourraient permettre d'enlever des points à des rivaux directs, mais cela risque de ne pas être suffisant...

C. F.

Faitout Maouassa a livré une prestation de choix pour relancer l'ASNL dans sa quête de maintien. Photo AFP

la phrase

« Un carton rouge stupide »

« *On finit à dix sur un carton rouge stupide. C'est une soirée à oublier, une de plus.* » Battu par Bordeaux (0-3) avec le FC Metz, ***Philippe Hinschberger*** n'a pas seulement dû digérer la défaite des Grenats mais aussi l'expulsion de Benoît Assou-Ekotto, coupable d'un coup de coude sur Ounas. Ce geste lui vaudra, au minimum, un match de suspension que le défenseur purgera samedi face à Caen.

foot actu

Guilbert

LIGUE 1. Frédéric Guilbert ne jouera pas contre Metz samedi. Le latéral de Caen, prêté par Bordeaux, pourrait même être indisponible jusqu'à la fin de saison. Il souffre d'une luxation de l'épaule droitecontractée contre Montpellier samedi.

Cartier

LIGUE 2. En fin de contrat avec Sochaux, Albert Cartier ne prolongera pas son bail cet été et reviendra donc sur le marché. Le club a officialisé la nouvelle et remercié l'ancien entraîneur de Metz pour « *son investissement et les grands moments vécus sous sa direction, notamment dans les coupes nationales avec les éliminations de cinq clubs de Ligue 1.* »

Albert Cartier. Photo L'Est Républicain.

Sidibé

LIGUE 1. Coup dur pour Monaco. Djibril Sidibé a été hospitalisé pour une crise d'appendicite, alors que l'ASM dispute son quart de finale de Ligue des Champions à Dortmund, ce mardi.

Balotelli

LIGUE 1. Jean-Pierre Rivère ne désespère pas de garder Mario Balotelli et Younes Belhanda. Le président de Nice l'a confié au Canal Football Club, ce dimanche.

Hümmels

ALLEMAGNE. Victime d'une entorse à une cheville, Mats Hummels ne pourra aider le Bayern Munich en quart de finale de la C1, mercredi, face au Real Madrid.

ligue 2

Les Lensois jouent gros

A six journées de la fin, Lens jouera gros ce lundi soir à Ajaccio. En l'emportant, les Nordistes deviendraient les dauphins de Brest, à un point. Un nul les placerait devant Strasbourg à la différence de buts.

16e journée

• VENDREDI
Auxerre-Amiens....1-0
Le Havre-Laval....2-0
Brest-Tours....1-1
Clermont-Nîmes....2-3
Valenciennes-Troyes....2-0
Sochaux-Niort....2-2
Orléans-Bourg-en-Bresse....1-0

• SAMEDI
Red Star-GFC Ajaccio....0-3
Reims-Strasbourg....1-1

• HIER
AC Ajaccio -Lens....20h45

	Pts	J	G	N	P	p	c	Diff
1 Brest	**56**	32	16	8	8	43	34	9
2 Strasbourg	**53**	32	15	8	9	50	40	10
3 Lens	**52**	31	14	10	7	43	33	10
4 Nîmes	**51**	32	13	12	7	47	34	13
5 Reims	**51**	32	13	12	7	35	27	8
6 Troyes	**50**	32	14	8	10	46	36	10
7 Amiens	**48**	32	13	9	10	42	33	9
8 Niort	**47**	32	12	11	9	41	43	-2
9 Le Havre	**44**	32	11	11	10	30	26	4
10 GFC Ajaccio	**44**	32	11	11	10	38	35	3
11 Sochaux	**42**	32	10	12	10	31	32	-1
12 Bourg-en-Bresse	**41**	32	10	11	11	43	45	-2
13 Clermont	**40**	32	10	10	12	36	35	1
14 AC Ajaccio	**39**	31	10	9	12	33	40	-7
15 Valenciennes	**37**	32	8	13	11	38	42	-4
16 Tours	**33**	32	7	12	13	43	50	-7
17 Auxerre	**32**	32	8	8	16	22	36	-14
18 Orléans	**31**	32	9	8	15	32	42	-10
19 Red Star	**31**	32	7	10	15	29	46	-17
20 Laval	**27**	32	4	15	13	25	38	-13

FOOTBALL étranger

Zlatan réveille Manchester United

L'attaquant suédois a contribué au réveil des Red Devils qui restent dans la course pour se qualifier pour la Ligue des Champions.

Un but, une passe décisive et une large victoire pour Zlatan Ibrahimovic et Manchester United. Les Red Devils ont facilement disposé de Sunderland ce dimanche (0-3), bien aidés par l'expulsion de Larsson à la 43e minute. Ce succès maintient l'équipe de José Mourinho dans la course à la Ligue des Champions, alors que les positions sont restées figées en haut de classement, ce week-end.

Irrésistible depuis l'arrivée de Craig Shakespeare sur son banc, le champion Leicester est en revanche descendu de son nuage à Everton (4-2). Lukaku, auteur d'un doublé et de 23 buts cette saison, est passé par là... Arsenal défiera Crystal Palace demain pour se rapprocher du cortège de tête.

Zlatan Ibrahimovic. Photo AFP

Crotone surprend

Personne ne l'a vu venir à commencer par l'Inter. Crotone, le 18e de série A, a signé une deuxième victoire consécutive face aux Milanais (2-1), grâce à un doublé de Falcinelli, et se retrouve à trois points d'Empoli, premier non-relégable.

Dans le choc du dimanche soir, Naples a disposé de la Lazio Rome (but de Callejon et doublé d'Insigne), qui accuse désormais sept points de retard sur le podium.

Royal Madrid

Les deux clubs de Madrid se sont peut-être neutralisés samedi (1-1), sur des réalisations de Pépé et Griezmann, le déplaisir sera d'abord pour Barcelone qui a chuté de façon incompréhensible à Malaga (2-0). Par conséquent, le Real conforte sa position en tête u classement et l'Atletico se rapproche un peu de l'équipe de Messi.

Dans ce championnat d'Espagne, Eibar continue de créer la surprise. Sa victoire sur le terrain du Celta Vigo (0-2) lui autorise même des rêves de Ligue Europa avec la sixième place chipée à Bilbao.

Le Herta revient

Grâce à sa victoire sur Augsburg (2-0), le Herta Berlin s'empare de la 5e place en Bundesliga et revient dans la course à l'Europe. Sa victime du jour, en revanche, tombe dans la zone de relégation, la différence de buts défavorables profitant au Mayence de Gaëtan Bussmann. La dernière place semble quant à elle vouée à Darmstadt qui a résisté en vain sur le terrain d'Ingolstadt (3-2). Son décrochage est consommé.

Il n'y aura pas plus de suspense pour la lutte pour le titre. Bourreau de Dortmund samedi (4-1), sur un doublé de Lewandowski et des réalisations de Ribery et Robben, le Bayern Munich a effacé son précédent revers à Hoffenheim et surtout pris le large sur son dauphin, Leipzig, qui n'en finit pas d'étonner.

L'APM est renversante

Malgré la prestation de Giraldo et l'ouverture du score de Saint-Avold, l'APM Metz a su retourner une situation compromise et décrocher trois points essentiels pour sa survie.

Soucieuse de s'écarter de la zone dangereuse, l'APM n'avait plus le choix. Il fallait prendre son destin en main, mais son emprise sur le match était vite contrecarrée par Saint-Avold et notamment de Ouadah qui plaçait une première alerte (13e).

La seconde était la bonne. Après une balle repoussée par Giraldo sur corner (16e), l'inévitable Ouadah profitait d'un instant de liberté pour décaler Babit qui trompait Dropsy (0-1, 18e). Dans un grand jour, Giraldo se montrait ensuite serein sur le centre tir de Mboa (26e) et intraitable sur les tentatives de Dengler (30e, 31e, 35e) en boxant à chaque fois le ballon. Ouadah ne trouvait pas le cadre sur une contre-attaque (39e) puis Giraldo s'employait encore en sortant au pied devant Druost (40e) et en captant une frappe écrasée de Priolo (45e).

La maladresse contraignait l'APM à rejoindre les vestiaires avec un handicap mais elle attaquait la seconde période tambour battant et ne tardait pas à rétablir l'équilibre. Charpentier était contré dans la surface mais la balle revenait à Diawara qui servait Dengler pour une reprise acrobatique payante (1-1, 50e). Sur sa lancée, l'APM pouvait doubler la mise mais la reprise de Diawara manquait de conviction sur un bon service de Frassinetti (54e).

Délivrés par Diawara

Giraldo repoussait l'échéance en s'opposant à une infiltration de Patiès (56e), mais Metz prenait l'avantage après un bon lancement de Nisi dans la profondeur pour Dengler. Le buteur local servait Fassinetti qui trompait Giraldo avec sang-froid (2-1, 63e). Et puis l'APM ratait plusieurs occasions de tuer le match. C'est d'abord Diawara qui voyait sa reprise de la tête écartée sur la ligne par Oguz (75e), puis Frassinetti, déséquilibré par Giraldo, obtenait un pénalty que Dengler ne parvenait pas à convertir (80e). Enfin, Patiès, seul à 15 m face au but, envoyait le ballon dans les nuages (82e).

La délivrance arrivait dans les arrêts de jeu sur une nouvelle poussée. Patiès servait adroitement Diawara qui n'avait plus qu'à pousser le ballon au fond des filets (3-1, 90e+1). L'APM tenait une victoire précieuse dans l'optique du maintien.

APM METZ - SAINT-AVOLD : 3-1 (0-1)

Stade Emile Weinberg. 80 spectateurs. Arbitre : M. Weisgerber. Buts pour l'APM Metz : Dengler (50e), Frassinetti (63e), Diawara (90e+1) ; pour Saint-Avold : Babit (18e). Avertissements à l'APM : Charpentier (75e) ; à Saint-Avold : Mongeot (74e), Babit (89e)

APM METZ **: Dropsy - Pignet (Desroches, 77e), Charpentier, Colin, Gadroy (Patiès, 30e) - Nisi, Mboa, Druost (Diawara, 46e), Frassinetti- Priolo, Dengler.**

SAINT-AVOLD **: Giraldo- Jacquemin, Bojoly, Oguz, Ciumber - Saci, Steininger, Simic (Mongeot, 56e), Babit - Ouadah, Isch (Salah Eddine, 68e).**

L'APM Metz a été secouée mais elle s'en tire avec un succès précieux dans sa quête de maintien. Photo Anthony PICORÉ

Trémery reste au point

Trémery a été chahuté, samedi à Saint-Dié, où les joueurs de Raphaël Livramento ont répondu aux défis physique et technique, mais les Mosellans ont repris leur fauteuil de leader.

Les champions d'automne ont pu compter sur Groune dont la patte gauche faisait merveille. Dès la première minute, il faisait passer le frisson dans le dos des défenseurs locaux avant de voir Suriani réaliser une claquette salvatrice sur un corner (13e).

Les SR Déodatiens laissaient passer l'orage pour faire jeu égal avec leurs adversaires. Trémery prenait des risques, mais Saint-Dié ne s'en laissait pas conter et se procurait deux énormes occasions. Une première fois sur un corner de Perrot mais la tête de Scaglione était repoussée par Marsicano. Sur le renvoi, Mezrouai trouvait le poteau (29e). Ce n'était pas fini avec un contre du même Mezrouai mais son centre était mal exploité par Scaglione (35e).

Exclus après le match

Trémery se rapprochait du but par Parant, sur un centre de Groune, mais le ballon filait à côté avant que Weilland ne se sacrifie en taclant Moussaoui qui partait au but (45e).

Les Déodatiens ont réussi à tenir ce rythme en seconde période, mais ils manquaient singulièrement d'efficacité. Les preuves étaient nombreuses, comme sur cette tête de Scaglione à bout portant, repoussée d'une claquette par Marsicano (52e). Sur le corner suivant, Malardé manquait sa tête (53e).

Ensuite, une astucieuse déviation de Diop pour Scaglione était contrariée par Marsicano sorti avec à-propos (62e). Trémery était chahuté et avait du mal à l'accepter. Cela déteignait sur l'état d'esprit des Mosellans dans une fin de rencontre ternie par les expulsions de Mezrouai et Parant, après le coup de sifflet final.

SAINT-DIÉ - TRÉMERY : 0-0

Arbitre : M. Beyer. Avertissements à Saint-Dié : Malardé (13e) ; à Trémery : Moussaoui (75e), Jacquel (83e), Gérolt (83e), Duval (90e). Expulsions à Saint-Dié : Mezrouai (après le match) ; à Trémery : Parant (après le match).

SAINT-DIÉ **: Suriani, Cadet-Marthe, Perrot, Malardé, Weilland (Laasri, 51e), Diop, Zmirli (Choudar, 76e), Ba, Mezrouai, Scaglione, Hinik.**

TRÉMERY **: Marsicano, Jacquel, Olszewski, Tozzini, Decker, Duval, Groune, Marchal (Gérolt, 46e), Moussaoui (Sahin, 88e), Ostermann (Nesta, 73e), Parant.**

Amnéville concède du terrain

Théo Gazagnes a empêché Amnéville de revenir au score en fin de match. Photo Vosges Matin.

Amnéville ne sera pas resté leader bien longtemps. Sa défaite à Épinal a relancé la réserve vosgienne dans la course à la montée et permis à Trémery de reprendre son trône.

« *Ce n'était pas pour nous, les Dieux du football et l'arbitre nous ont tourné le dos* », pestait Cédric Léonard à la sortie. Référence, d'abord, à ce penalty que le référé n'a pas daigné accorder alors qu'Adler était passé devant son vis-à-vis spinalien (29e). À ces nettes occasions, aussi, que les Mosellans n'ont pas converties face à un Nagor décisif (3e, 25e), quand il n'était pas aidé par l'arête sur un coup franc d'Adler (12e).

Gazagnes décisif

Épinal n'a pas existé en première mi-temps. Ou si peu (tête de Gazagnes claquée par Keldenich, 18e). Mais il y avait une seconde longueur de bassin. Amnéville y a bu la tasse. Un premier uppercut a sonné la bête. « *Par la force des choses (blessure de Gonçalves), on est passé à deux attaquants et deux joueurs excentrés, ce qui les a obligés à défendre* », observait Antony Corvino.

C'est sur un coup franc, banal au départ, que le nœud s'est démêlé, grâceà un tir au premier poteau de Rougeot que personne ne touchait (72e). « *Ce but qui nous coupe les jambes* », soufflait Léonard. Pire : malgré l'expulsion de Moutala (78e), l'édifice spinalien était inébranlable. Et Rougeot initiait un contre, relayé par Focki, qui trouvait le crâne de Bouriche (82e).

Boncoeur a réduit le score (90e+2) et faillit même s'en sortir mais Gazagnes donnait de son corps pour écarter, de la poitrine, une ultime tentative amnévilloise (90e+4). Mauvaise opération pour le CSOA.

ÉPINAL (2) - AMNÉVILLE : 2-1 (0-0)

Arbitre : M. Markiewicz. Buts pour Epinal : Rougeot (72e), Bouriche (82e) ; pour Amnéville : Boncoeur (90e+2). Avertissements à Épinal : Tucana (36e), Gazagnes (40e), Moutala (65e, 78e), Cestor (68e), Focki (87e), Baï (90e+4) ; à Amnéville : Falleti (30e), Adler (40e).

EPINAL 2 **: Nagor - Laurent, Moutala, Cestor, Tucana - Gazagnes, Gonçalves (Rougeot, 48e) - Focki, Erlinger (Delaitre, 72e), Baï - Grandemange (Bouriche, 62e).**

AMNÉVILLE **: Keldenich - Boussena, Martin, Kébé, Gasparotto - Falleti (Karakilinc, 70e), Bourgeois - Maurice (Pignetone, 66e), Adler, Boncoeur - Marques.**

Magny respire

Dans un début de seconde période tranquille, Boul, le gardien, commettait une faute de main hors de sa surface. Exclusion et tournant du match (70e). J. Garofalo donnait l'avantage aux siens (2-1), en trompant Logallo qui avait pris place dans les buts. Magny avait déjà ouvert la marque dès la 3e minute, sur un débordement de Paris qui servait Reimeringer (1-0). Le buteur plaçait ensuite une frappe au-dessus et Dabo enchaînait par deux occasions (20e, 23e), mais Champigneulles a égalisé contre le cours du jeu, sur corner et une tête de Berisha (33e).

À la reprise, les visiteurs faisaient le jeu, mais le pénalty a facilité la tâche messine. Dabo profitait de ce moment de flottement pour aggraver la marque (3-1,75e). Après quelques occasions franches, Hamiane servait Garofalo pour le doublé (4-1, 90e). Puis Bouali lobait Dupuis pour réduire le score (4-2, 90e+2).

MAGNY.....4 (1)
CHAMPIGNEULLES.....2 (1)

Stade du Plateau. Arbitre : M. Sammartano. Buts pour Magny : Reimeringer (3e), Dabo (75e), J. Garofalo (71e, 90e) ; pour Champigneulles : Berisha (33e), Bouali (90e+2). Avertissements à Magny : Lequy (78e), Tremlet (90e+3). Expulsion à Champigneulles : Boul (70e).

MAGNY **: Dupuis, Halm, Montgenie, Tremlet, Paris (Lequy, 67e), Lemjaouri, Reimeringer, Jacquat (Chevilley, 52e), Hamiane - Jordan Garofalo, Dabo (C. Garofalo, 85e).**

CHAMPIGNEULLES **: Boul - Guérin, Logallo, Pecatte (Guinguincoin, 28e), Ben Hadj - Chotin (Bouali, 80e), Berisha (Pechereau, 62e), Kabanda, Fregona - Fournier, Ginolfi.**

Le bonjour de Bour !

Trois joueurs sous le coup d'une suspension et des blessés... Thionville n'abordait pas ce match sous les meilleurs auspices. Il fallait d'ailleurs des sorties énergiques de Selles pour contrer successivement Kamal et Dintrich (11e), menaçants.

Heureusement pour des locaux hésitants, Yannick Bour, le grand homme de la partie, concluait (1-0, 16e) adroitement un contre sur lequel le gardien ainsi qu'un défenseur n'étaient pas exempts de reproches. Le même Bour (18e), moins inspiré cette fois, ne parvenait pas à cadrer sa frappe et ratait le 2-0.

Les visiteurs revenaient au score, suite à une perte de balle de Delgado exploitée par Kamal dont le centre repris par Rigole était détourné sur la transversale par le gardien et converti de la tête par Dintrich (1-1, 31e). La sortie sur blessure de Coulibaly (39e) conduisait à une réorganisation dans les rangs thionvillois mais le gardien Selles était décisif sur un tir de Rigole (45e).

Ce qui devait être le tournant du match avait pour auteur ce diable de Bour (2-1, 63e) dont un coup franc à une trentaine de mètres, effleuré au passage par un joueur adverse, laissait Jacquot pantois.

La partie basculait définitivement lorsque Bour (3-1, 78e) signait son hat-trick d'une fulgurante reprise de volée consécutive à un travail préparatoire de Kozinski et Pellegrini. Les Jarvillois, sonnés, ne réagissaient plus dès lors que par à-coups (Eme, 75e et Thiriet, 85e) alors que Bour (86e) ratait une quatrième réalisation.

Y. d'I.

THIONVILLE - JARVILLE : 3-1 (1-1)

Stade de Guentrange. Arbitre : M. Heitzmann. Buts pour Thionville : Bour (16e, 63e, 78e) ; pour Jarville : Dintrich (31e). Avertissements à Thionville : Coulibaly (21e), Delgado (66e) ; à Jarville : Blinker (73e).

THIONVILLE **: Selles - Delgado, Kozinski, Coulibaly (Neis, 41e), Junger, Coluccio (cap.), Zywczyn, Dehar, Pulleu (Pellegrin, 77e), Bour, Godard.**

JARVILLE **: Jacquot - Blinker, Colas, Dalbin, Borzacchiello, Orel (cap.), Jospitre (Thiriet, 65e), Remetter, Kamal, Rigole, Dintrich (Eme, 70e).**

Sarreguemines fait bon voyage

Sarreguemines a mal lancé son affaire chez la lanterne rouge, encaissant très vite un but d'El Madiani (11e) mais cet avantage n'a pas tenu quatre minutes. Le temps pour Hassli de récupérer un long ballon côté gauche pour offrir l'égalisation à Yaya Ba (1-1, 14e).

Au retour des vestiaires, Sarreguemines a pris rapidement les devants. Sur un dégagement un peu court de Vautrin, El Hellaoui s'emparait du ballon, éliminait deux adversaires au milieu du terrain et servait ensuite Ba pour le doublé (56e). Quelques minutes plus tard, une passe d'Ait Akka était interceptée par Redjam qui décalait Ba côté droit. Ce dernier centrait en retrait pour Hassli et le break (1-3, 66e). Match terminé ? Non. Neuves-Maisons a réduit le score par un joli ciseau de Gagaraou (81e), mais, sur un corner mal négocié, Ba partait en contre et servait Hassli pour le coup de grâce (2-4, 89e).

NEUVES-MAISONS.....2 (1)
SARREGUEMINES (2).....4 (1)

Parc des Sports André Courrier. Arbitre : M. Sammartano. Les buts pour Neuves-Maisons : El Madiani (11e), Bala Gagaraou (81e) ; pour Sarreguemines : Ba (14e, 56e) Hassli (66e, 89'e). Avertissements à Neuves-Maisons : El Madiani (60e), Aznar (68e), Colin (90e), Erdem (90e) ; à Sarreguemines : Dekoun (23e)

NEUVES-MAISONS **: Vautrin, Aznar, Colin, Ait Akka, Labrini, Parisot, Tighazoui (Makdoud, 45e), Parisot, El Madiani (Bala Gagaraou, 62e), Henry, Erdem.**

SARREGUEMINES **: Grebil, Weinachter (Schwartz, 52'), Hesse, Mavoungou, Adebayo, El Hellaoui, Redjam, Dekoun, Ba, Wagner (Abdouni, 63e), Hassli.**

le point

ANGLETERRE

Tottenham-Watford....4-0
Manchester City-Hull City....3-1
West Ham-Swansea....1-0
West Bromwich -Southampton....0-1
Stoke -Liverpool....1-2
Middlesbrough-Burnley....0-0
Bournemouth-Chelsea....1-3
Sunderland-Manchester United....0-3
Everton-Leicester....4-2
Crystal Palace-Arsenal....21h

	Pts	J	G	N	P	p	c	Diff
1 Chelsea	75	31	24	3	4	65	25	40
2 Tottenham	68	31	20	8	3	64	22	42
3 Liverpool	63	32	18	9	5	68	40	28
4 Manchester City	61	31	18	7	6	60	35	25
5 Manchester United	57	30	15	12	3	46	24	22
6 Arsenal	54	29	16	6	7	61	36	25
7 Everton	54	32	15	9	8	57	36	21
8 West Bromwich	44	32	12	8	12	39	41	-2
9 Southampton	40	30	11	7	12	37	37	0
10 Watford	37	31	10	7	14	36	52	-16
11 Leicester	36	31	10	6	15	39	51	-12
12 Burnley	36	32	10	6	16	32	44	-12
13 Stoke	36	32	9	9	14	34	47	-13
14 West Ham	36	32	10	6	16	42	57	-15
15 Bournemouth	35	32	9	8	15	45	59	-14
16 Crystal Palace	31	30	9	4	17	39	50	-11
17 Hull City	30	32	8	6	18	33	64	-31
18 Swansea	28	32	8	4	20	37	67	-30
19 Middlesbrough	24	31	4	12	15	22	37	-15
20 Sunderland	20	31	5	5	21	24	56	-32

ALLEMAGNE

E.Francfort-Werder Brême....2-2
Hambourg-Hoffenheim....2-1
Cologne-Mœnchengladbach....2-3
Schalke 04-Wolfsburg....4-1
SC Freiburg-Mayence....1-0
RB Leipzig-Leverkusen....1-0
Bayern Munich-Dortmund....4-1
Hertha Berlin-Augsbourg....2-0
Ingolstadt-Darmstadt....3-2

	Pts	J	G	N	P	p	c	Diff
1 Bayern Munich	68	28	21	5	2	71	15	56
2 RB Leipzig	58	28	18	4	6	51	30	21
3 Hoffenheim	51	28	13	12	3	51	28	23
4 Dortmund	50	28	14	8	6	59	32	27
5 Hertha Berlin	43	28	13	4	11	37	34	3
6 SC Freiburg	41	28	12	5	11	36	47	-11
7 Cologne	40	28	10	10	8	41	34	7
8 Mœnchengladbach	39	28	11	6	11	34	36	-2
9 E.Francfort	38	28	10	8	10	28	30	-2
10 Schalke 04	37	28	10	7	11	37	32	5
11 Werder Brême	36	28	10	6	12	44	48	-4
12 Leverkusen	35	28	10	5	13	42	44	-2
13 Hambourg	33	28	9	6	13	28	51	-23
14 Wolfsburg	30	28	8	6	14	27	42	-15
15 Mayence	29	28	8	5	15	36	47	-11
16 Augsbourg	29	28	7	8	13	26	45	-19
17 Ingolstadt	28	28	8	4	16	31	47	-16
18 Darmstadt	15	28	4	3	21	19	56	-37

ITALIE

Empoli-Pescara....1-1
Bergame-Sassuolo....1-1
Juventus Turin-Chievo Vérone....2-0
Sampdoria-Fiorentina....2-2
Milan AC-Palerme....4-0
Udinese-Genoa....3-0
Bologne-AS Rome....0-3
Crotone-Inter Milan....2-1
Cagliari-Torino....2-3
Lazio Rome-Naples....0-3

	Pts	J	G	N	P	p	c	Diff
1 Juventus Turin	77	31	25	2	4	62	20	42
2 AS Rome	71	31	23	2	6	69	26	43
3 Naples	67	31	20	7	4	72	33	39
4 Lazio Rome	60	31	18	6	7	52	34	18
5 Bergame	59	31	18	5	8	52	34	18
6 Milan AC	57	31	17	6	8	47	33	14
7 Inter Milan	55	31	17	4	10	57	35	22
8 Fiorentina	52	31	14	10	7	49	39	10
9 Sampdoria	45	31	12	9	10	39	37	2
10 Torino	44	31	11	11	9	59	52	7
11 Udinese	40	31	11	7	13	41	40	1
12 Chievo Vérone	38	31	11	5	15	35	45	-10
13 Cagliari	35	31	10	5	16	41	62	-21
14 Bologne	34	31	9	7	15	29	46	-17
15 Sassuolo	32	31	9	5	17	38	49	-11
16 Genoa	29	31	7	8	16	30	51	-21
17 Empoli	23	31	5	8	18	18	49	-31
18 Crotone	20	31	5	5	21	25	51	-26
19 Palerme	15	31	3	6	22	25	67	-42
20 Pescara	14	31	2	8	21	31	68	-37

ESPAGNE

Villarreal-Athletic Bilbao....3-1
Espanyol-Alavés....1-0
Real Madrid-Atlético Madrid....1-1
FC Séville-La Corogne....4-2
Malaga-Barcelone....2-0
Granada-Valence....1-3
Celta Vigo-Eibar....0-2
Osasuna-Leganes....2-1
Las Palmas-Betis Séville....4-1
Real Sociedad-Gijón....20h45

	Pts	J	G	N	P	p	c	Diff
1 Real Madrid	72	30	22	6	2	79	31	48
2 Barcelone	69	31	21	6	4	88	28	60
3 Atlético Madrid	62	31	18	8	5	56	24	32
4 FC Séville	61	31	18	7	6	56	39	17
5 Villarreal	54	31	15	9	7	45	24	21
6 Eibar	50	31	14	8	9	52	42	10
7 Athletic Bilbao	50	31	15	5	11	40	36	4
8 Real Sociedad	49	30	15	4	11	43	41	2
9 Espanyol	46	31	12	10	9	43	42	1
10 Celta Vigo	41	30	12	5	13	45	51	-6
11 Alavés	40	31	10	10	11	29	38	-9
12 Valence	39	31	11	6	14	47	54	-7
13 Las Palmas	38	31	10	8	13	50	52	-2
14 Malaga	33	31	8	9	14	36	47	-11
15 Betis Séville	31	31	8	7	16	33	51	-18
16 La Corogne	28	31	6	10	15	33	50	-17
17 Leganes	27	31	6	9	16	26	48	-22
18 Gijón	22	30	5	7	18	31	58	-27
19 Granada	20	31	4	8	19	27	65	-38
20 Osasuna	17	31	3	8	20	32	70	-38

BELGIQUE

PLAY-OFF 1

Ostende-Waregem....1-1
FC Bruges-Charleroi....1-1
Anderlecht-La Gantoise....0-0

	Pts	J	G	N	P	p	c	Diff
1 Anderlecht	35	2	1	1	0	2	1	1
2 FC Bruges	31	2	0	1	1	2	3	-1
3 La Gantoise	29	2	1	1	0	2	1	1
4 Waregem	28	2	0	1	1	2	3	-1
5 Charleroi	27	2	0	2	0	2	2	0
6 Ostende	27	2	0	2	0	2	2	0

PLAY-OFF 2-GR. A

Beveren-Saint-Gilloise....2-2
Standard Liège-Saint-Trond....1-4
Malines-Lierse....1-0

	Pts	J	G	N	P	p	c	Diff
1 Saint-Trond	6	2	2	0	0	7	1	6
2 Saint-Gilloise	4	2	1	1	0	5	2	3
3 Malines	3	2	1	0	1	1	3	-2
4 Lierse	3	2	1	0	1	1	1	0
5 Beveren	1	2	0	1	1	2	5	-3
6 Standard Liège	0	2	0	0	2	1	5	-4

PLAY-OFF 2-GR. B

Lokeren-Courtrai....0-0
Mouscron-Eupen....0-2
Roulers-Genk....0-1

	Pts	J	G	N	P	p	c	Diff
1 Genk	6	2	2	0	0	5	0	5
2 Eupen	4	2	1	1	0	4	2	2
3 Courtrai	4	2	1	1	0	2	1	1
4 Roulers	1	2	0	1	1	2	3	-1
5 Lokeren	1	2	0	1	1	0	4	-4
6 Mouscron	0	2	0	0	2	1	4	-3

LUXEMBOURG

Kaerjeng-Pétange....0-3
Mondorf-les-B.-Canach....3-0
Rosport-Jeunesse Esch....2-1
Progrès Nid.-Strassen....5-1
Dudelange-Differdange....0-1
Rumelange-Union Luxembourg....1-1
Fola Esch-Hamm Benfica....3-2

	Pts	J	G	N	P	p	c	Diff
1 Differdange	52	21	16	4	1	47	16	31
2 Dudelange	50	21	15	5	1	52	10	42
3 Fola Esch	46	21	13	7	1	57	25	32
4 Progrès Nid.	31	21	9	4	8	41	31	10
5 Mondorf-les-B.	30	21	9	3	9	24	30	-6
6 Strassen	29	21	9	2	10	31	40	-9
7 Pétange	29	21	8	5	8	28	21	7
8 Jeunesse Esch	27	21	7	6	8	33	35	-2
9 Union Luxembourg	21	21	6	3	12	25	40	-15
10 Canach	21	21	5	6	10	25	43	-18
11 Rumelange	20	21	4	8	9	18	39	-21
12 Hamm Benfica	19	21	5	4	12	22	38	-16
13 Rosport	19	21	5	4	12	26	42	-16
14 Kaerjeng	16	21	5	1	15	27	46	-19

division d'honneur

LIGUE DE LORRAINE

HONNEUR

Thaon - Bar-Le-Duc....0-0
APM Metz - Saint-Avold....3-1
Epinal (2) - Amnéville....2-1
Thionville - Jarville....3-1
Magny - Champigneulles....4-2
Saint-Dié -Trémery....0-0
Neuves-Maisons - Sarreguemines (2)....2-4

	Pts	J	G	N	P	p	c	Diff
1 Trémery	46	20	14	4	2	40	21	19
2 Amnéville	45	21	13	6	2	54	21	33
3 Epinal (2)	41	20	12	5	3	42	21	21
4 Sarreguemines (2)	34	20	10	4	6	38	32	6
5 Thaon	29	18	9	2	7	27	29	-2
6 Saint-Avold E.N.	28	20	7	7	6	43	31	12
7 Bar-Le-Duc	27	20	6	9	5	19	19	0
8 Thionville	24	19	6	6	7	25	26	-1
9 Jarville	21	19	5	6	8	31	32	-1
10 Saint-Dié	21	20	6	3	11	19	39	-20
11 Magny	21	19	6	3	10	33	40	-7
12 Metz Apm	19	19	5	4	10	25	32	-7
13 Champigneulles	14	20	4	2	14	22	47	-25
14 Neuves-Maisons	12	21	3	3	15	23	51	-28

La prochaine journée

. Journée 12

Mercredi 12 avril

Magny - Thaon....20h

. Journée 21

Samedi 15 avril

Trémery - Épinal (2)....16h
Jarville - Thaon....18h
Saint-Avold E.N. - Thionville....20h

Dimanche 16 avril

Champigneulles - APM Metz....15h
Bar-Le-Duc - Saint-Dié....15h
Sarreguemines (2) - Magny....15h

L'essentiel

Suspense intégral. Il ne faut pas enterrer Trémery. Grâce à son nul à Saint-Dié, conjugué à la défaite d'Amnéville, le champion d'automne a retrouvé sa position de leader. Un point seulement le sépare du CSOA mais Trémery a toujours un match en retard... La réserve d'Épinal reste, pour sa part, en embuscade.

Des Messins soulagés. Fréquentée par Neuves-Maisons et Champigneulles, la zone de relégation a une teinte meurthe-et-moselle et cela pourrait durer. Ce qui signifie que les Messins de l'APM et de Magny ont fait le nécessaire, ce week-end, pour prendre leurs distances et s'offrir une marge de sécurité. Attention à ne pas relâcher ses efforts en Moselle...

Le coup de Bour. Thionville est un promu tranquille et le club pourra s'enorgueillir de son retour dans l'élite car il y a toute sa place. La preuve avec cette victoire face à Jarville, qui tournait bien, avec un effectif pourtant diminué. Mais Yannick Bour a signé un triplé...

Imprévisible Saint-Avold. S'il était possible de parier sur la DH, Saint-Avold serait un client à éviter. Car l'Étoile Naborienne est tout simplement imprévisible. L'effectif est pourtant de qualité et il jouait encore les premiers rôles les saisons précédentes, mais il est parfois l'ombre de lui-même. L'APM Metz a pu s'en rendre compte. Y aurait-il un problème de motivation ?

Réactions

Christian Garofalo, entraîneur de Magny : « En prenant les trois points, l'essentiel a été fait. Ceci va nous donner confiance pour recevoir Thaon. Nous avons bien joué la première demi-heure, mais c'est dommage d'avoir manqué nos occasions. Il faut reconnaître que l'expulsion du gardien nous a aidés. C'est le tournant du match. »

Julien Chaudré, entraîneur de Champigneulles : « Nous avons fourni un bon match après avoir manqué notre première période. Puis on est bien revenu. C'est un fait de jeu contraire pour nous qui a été fatal, en prenant de suite deux buts. Nous avons perdu tout seul. L'avenir sera compliqué. »

Éric Brusco, entraîneur de l'APM : « Voilà enfin une victoire largement méritée. On prend encore un but évitable. On doit aussi se mettre à l'abri beaucoup plus tôt, mais les joueurs ont eu une belle réaction. Tout le groupe était motivé, y compris les remplaçants qui sont très bien rentrés. »

Sébastien Ferrand, entraîneur de Saint-Avold : « Notre match a été à la hauteur des entraînements de la semaine. Les joueurs ne sont plus concernés. Le résultat est logique. »

Manu Cuccu, entraîneur de Thionville : « Après deux défaites et deux nuls en mars, il était important de renouer avec la victoire. Nous l'avons méritée grâce à notre bonne deuxième mi-temps. Sur un plan plus personnel, hormis la prestation de Bour, je retiendrai les interventions décisives de Selles à des moments clés, de même que la bonne rentrée de Neis. »

Michel Engel, co-entraîneur de Jarville : « On pouvait mener à la mi-temps. Nous av

FOOTBALL

cfa 2

L'AS Pagny en grand danger

Les Pagnotins, qui n'ont toujours pas gagné en 2017, ont encore chuté à domicile contre Haguenau (2-1), ce dimanche.

Toujours pas de victoire pour Pagny en 2017. Face à Haguenau, l'équipe de Sébastien Reymond est tout simplement tombée sur plus forte qu'elle, comme le reconnaissait le coach à la fin du match : « *On n'avait pas les armes. Devant, ils étaient beaucoup trop rapides pour nous. Et on a été incapable de leur faire mal sur nos temps fort.* » Comme trop souvent ces derniers temps…

On peut tout de même se demander ce qu'il serait advenu si ses joueurs n'avaient pas subi une égalisation évitable juste avant de regagner les vestiaires. Les locaux se sont fait surprendre par un une-deux d'école entre Rosenfelder et Giesi qui a grillé toute la défense (1-1, 45e+2) pour remettre les deux équipes à l'équilibre

Une fin de match à l'avantage de Pagny

Regonflés à bloc, les Alsaciens n'allaient certainement pas se contenter de ce match nul en deuxième période. Ils partaient tout de suite à l'assaut du but pagnotin dans l'espoir de ramener ce qu'ils étaient venus chercher : les trois points. La complicité évidente de leurs joueurs offensifs leur permettait de concrétiser leur siège. Le débordement de Giesi ne profitait pas à Mastronardi. Sans conséquence puisque Rosenfelder avait suivi (1-2, 73e).

Alors oui, la fin de match était pour Pagny. Mais Donisa, parti du milieu de terrain, manquait de jus pour armer sa frappe (75e) et Brat, intenable sur coups de pied arrêtés, voyait sa tête mourir sur le poteau (82e). Rideau.

Mais, déjà en première période, les locaux avaient dû attendre de se prendre un but de Sow, finalement refusé, pour se réveiller. Boya sonnait la charge (25e) mais c'est bien Donisa qui allait mettre au supplice la défense alsacienne, qui n'avait pas d'autres choix que de commettre la faute pour l'arrêter. Résultat : deux jaunes (31e, 41e) mais surtout le coup franc à l'origine de l'ouverture du score.

Le lift savamment dosé de Lider trouvait la tête de Brat et c'est Boya qui poussait le ballon juste devant la ligne (1-0, 32e). Les Pagnotins en profitaient pour pousser mais la finition n'était pas au bout. Tout le contraire d'Haguenau.

S. C.

Youssef Bourial et les Pagnotins s'enfoncent dangereusement. Photo EST REPUBLICAIN

PAGNY - HAGUENAU : 1-2 (1-1)

Stade Christian Giambérini. 200 spectateurs environ. Arbitre : M. Grin. Buts pour Pagny : Boya (32e) ; pour Haguenau : Gieisi (45e+2), Rosenfelder (73e). Avertissements à Pagny : Delize (46e) ; à Haguenau : Kenney (31e), Bur (41e), Woefflin (82e). Exclusion à Pagny : Terzic (90e+3).

PAGNY/MOSELLE : **Schwenck, Yao, Delize, (Tahir, 70e) Bourial, Brat, Boya (Terzic, 74e), Sannier, Lider, Denay (Diaby, 64e), Donisa.**

HAGUENAU : **Ebede Owono, Kenney, Foka, Woefflin, Falk (Metzger, 58e), Rosenfelder (Koch, 77e), Bur, Gieis, Sow (Mastronardi, 63e), Hayef.**

résultats et classements

CFA 2

GROUPE D

Prix-lès-Mézières - Schiltigheim.....1-0
But : Bilal (45e+1).
Strasbourg (2) - Sarre-Union.....4-1
Buts pour Strasbourg : Zohi (34e), Reppert (60e), Caci (62e), Benkaïd (85e) ; pour Sarre-Union : Djé (80e).
SARREGUEMINES - Biesheim.....4-1
Buts pour Sarreguemines : Kowalczyk (35e, 56e), Stelletta (84e), Babit (90e+2) ; pour Biesheim : Efondja (54e).
Illzach-Modenheim - FORBACH.....1-3
Buts pour Illzach : Amaouche (33e) ; pour Forbach : Ba (15e, 80e), Di Maria (27e).
Strasbourg Vauban - FC METZ (2).....0-1
But : Diakhaté (45e).
Pagny - Haguenau.....1-2
Buts pour Pagny : Boya (32e) ; pour Haguenau : Giesi (45e+2), Rosenfelder (73e).
Nancy (2) - Lunéville FC.....0-0

	Pts	J	G	N	P	p	c	Diff
1 Strasbourg (2)	**45**	21	14	3	4	39	16	23
2 Schiltigheim	**44**	21	14	2	5	39	14	25
3 Haguenau	**39**	21	11	6	4	39	25	14
4 SARREGUEMINES	**35**	21	10	5	6	28	28	0
5 Prix-lès-Méz.	**31**	21	9	4	8	30	28	2
6 Nancy (2)	**29**	21	8	5	8	31	33	-2
7 FC METZ (2)	**28**	21	7	7	7	28	25	3
8 Lunéville FC	**28**	21	7	7	7	25	30	-5
9 Biesheim	**26**	21	7	5	9	25	36	-11
10 Sarre-Union	**25**	21	7	4	10	28	37	-9
11 Pagny	**22**	21	5	7	9	22	27	-5
12 Strg Vauban	**19**	21	4	7	10	19	28	-9
13 FORBACH	**18**	21	5	3	13	20	37	-17
14 Illzach-Mod.	**16**	21	3	7	11	29	38	-9

La prochaine journée

• VENDREDI 14 AVRIL
Schiltigheim - Strasbourg Vauban.....16h
• SAMEDI 15 AVRIL
Prix-lès-Mézières - SARREGUEMINES.....15h
Haguenau - Nancy (2).....16h
Lunéville FC - Biesheim.....18h
Sarre-Union - Illzach-Modenheim.....18h
FORBACH - Pagny.....18h
• DIMANCHE 16 AVRIL
FC METZ (2) - Strasbourg (2).....15h

Les buteurs

13 buts : Benkaïd (Strasbourg) ; **12 buts** : Donisa (Pagny), Giesi (Haguenau) ; **11 buts** : Hassidou (Sarre-Union) ; **10 buts** : Efondja (Biesheim), Genghini (Schiltigheim) ; **9 buts** : Bilal (Prix), Dembélé (Nancy) ; **7 buts** : Amaouche (Illzach-Modenheim), Fuchs (Illzach-Modenheim), Mathlouthi (Schiltigheim), Rosenfelder (Haguenau) ; **6 buts** : Lemb (Lunéville), Mokaké (Prix-lès-Mézières), Moukhlil (Illzach), Seydi (FC Metz) ; **5 buts** : Bassi (Nancy), Di Maria (Forbach), Duminy (Lunéville), Gonel (Prix-lès-Mézières), M'Barki (Sarreguemines)…

DIVISION 1 FEMININE

Soyaux-St-Etienne.....1-0

	Pts	J	G	N	P	p	c	Diff
1 Lyon	**51**	18	17	0	1	87	6	81
2 Montpellier	**43**	18	14	1	3	45	10	35
3 Paris SG	**42**	18	14	1	3	46	11	35
4 Marseille	**29**	18	9	2	7	26	34	-8
5 Juvisy	**24**	18	7	3	8	36	21	15
6 Soyaux	**24**	18	6	6	6	22	30	-8
7 Guingamp	**23**	18	6	5	7	19	30	-11
8 Rodez	**16**	18	4	4	10	17	49	-32
9 Asptt Albi	**16**	18	5	1	12	10	38	-28
10 St-Etienne	**14**	17	3	5	9	15	33	-18
11 Bordeaux	**11**	18	2	5	11	10	39	-29
12 METZ	**9**	17	2	3	12	9	41	-32

U15 INTERREGIONAL

AMNÉVILLE-Epinal.....2-1
MAGNY-SAINT-AVOLD E.N.....1-0
Illzach-Strasbourg.....3-8
Nancy-Haguenau.....4-1
Colmar S.R.-Mulhouse.....0-8
Schiltigheim-METZ.....0-3

	Pts	J	G	N	P	p	c	Diff
1 Mulhouse	**43**	18	13	4	1	59	14	45
2 METZ	**43**	18	14	1	3	64	13	51
3 Schiltigheim	**41**	18	13	2	3	62	20	42
4 Strasbourg	**41**	18	13	2	3	63	22	41
5 Nancy	**31**	18	9	4	5	39	28	11
6 SAINT-AVOLD E.N.	**28**	18	9	1	8	38	27	11
7 AMNÉVILLE	**28**	18	9	1	8	21	38	-17
8 Colmar S.R.	**17**	18	5	2	11	32	59	-27
9 Epinal	**16**	18	5	1	12	19	52	-33
10 Haguenau	**11**	18	3	2	13	21	47	-26
11 MAGNY	**10**	18	3	1	14	18	63	-45
12 Illzach	**4**	18	1	1	16	20	73	-53

division d'honneur régionale (groupe a)

Piennes tombe sur un os

Face au leader, Fameck, le Bassin Piennois a largement dominé, mais n'a pas réussi à concrétiser ses nombreuses occasions et doit se contenter du match nul (1-1).

En accueillant le leader, Fameck, le Bassin Piennois attendait une coriace opposition. Mais les Fameckois ne se sont pas montrés très fringants sur la pelouse du stade Brabois. Fameck a tout de même arraché un point après avoir été copieusement dominé.

D'entrée, les Piennois pensent ouvrir le score, mais Alpha Seck est signalé hors-jeu. Les Piennois ont toutefois du mal à entrer dans leur match et se font rapidement punir. Dans un beau mouvement, Maaziz vient dribbler le portier de Piennes, Nazzari. Accroché, il bénéficie d'un penalty, magistralement converti par Khalifa Maaméri (1-0, 6e).

Le récital de Santoni

On peut alors penser que le FCBP aura du mal à s'en relever et que cela galvanisera la formation de Yacine Barkat. L'effet est inverse. Les hommes de Cédric Clerc entament un long monologue et Gaétan Nazzari s'apprête à vivre un après-midi tranquille, excepté sur une opportunité offerte à Khedim (20e).

Ce n'est pas le cas de son homologue de Fameck. Santoni entame alors un show précieux pour le leader. La bataille du milieu s'avère intense. S'appuyant sur une défense prenant au fil du temps l'allure d'un coffre-fort, autour de son capitaine Belkacem, de Massaro, Di Paola et Maaméri, Fameck résiste à toutes les offensives piennoises.
Ounzay, Kim ou Benaouda sont les plus près de rétablir la parité. Mais les visiteurs mènent toujours au repos.

Il faut un mouvement d'école du collectif piennois pour soulager le stade Brabois peu après le retour des vestiaires. Sur un centre en retrait d'Elias Ounzay, Hamdi trompe enfin Santoni (1-1, 52e).

Le FCBP poursuivra par la suite sa domination stérile. Kensoussi et Maaziz lancent quelques flèches en fin de rencontre, mais le score demeura figé au grand dam, de Cédric Clerc.

L. L. ***Le Bassin piennois (en rose) n'a pas réussi à déstabiliser la défense de Fameck.*** Photo archives RL

BASSIN PIENNOIS-FAMECK : 1-1 (0-1)

Stade Brabois (Bouligny). Arbitre : Mme Neusch. Buts pour Bassin Piennois : Hamdi (52e) ; pour Fameck : K. Maaméri (6e s.p.). Avertissements à Piennes : Hamdi (44e), Korchi (85e) ; à Fameck : El Adib (33e), Boutouatou (50e), Di Paola (64e).

BASSIN PIENNOIS : **Nazzari - Escure, D. Barbosa, Djellal, Morin - Seck, Benaouda, Cesal - Kim, Ounzay, Hamdi. Puis : B. Barbosa, Korchi, Kus. *Entraîneur* : Cédric Clerc.**

FAMECK : **Santoni - Maaméri, Massaro, Belkacem, Di Paola - Hitout, Boutouatou, Akab - El Adib, Maaziz, Khedim. Puis : Bettahar, Aamrou, Kensoussi. *Entraîneur* : Yacine Barkat.**

Réactions

Cédric Clerc (entraîneur du Bassin Piennois) : « Je pense que nous méritions largement de l'emporter. Pour cela, je tiens à féliciter mes joueurs qui ont développé un jeu offensif et très rapide. Nous avons manqué de réalisme et c'est bien dommage. Il faut aussi souligner le match exceptionnel du gardien de Fameck dont les interventions ont sauvé son équipe à de nombreuses reprises. »

Yacine Barkat (entraîneur de Fameck) : « Déjà, c'est un bon point de pris à l'extérieur. On doit voir ensuite les résultats de nos poursuivants. Mais nous n'avons pas livré une grosse partie ce dimanche. Et on a bénéficié d'une certaine chance à plusieurs reprises, ou de la maladresse de Piennes, d'où ce score de parité. En marquant très tôt, on aurait pu ensuite tuer le match sur une occasion. »

Magny forfait

La réserve de Magny ne s'est pas rendue à Veymerange, hier après-midi. Le club messin a déclaré forfait. En toute logique, la victoire reviendra donc à Veymerange.
Dernière de son groupe, l'équipe B de Magny est déjà condamnée à la descente en PH. Reste à savoir, s'il s'agit d'un cas isolé ou d'un problème pouvant entraîner un forfait général.

Amanvillers sur le gong

FORBACH - AMANVILLERS : 1-2

Stade du Schlossberg. Arbitre M. Clément. Mi-temps : 1-1. Buts pour Forbach : Ozel (33e) ; pour Amanvillers : Brangbour (35e), Morel (90e+3). Avertissements à Forbach : Sahraoui (72e), Derouiche (88e) ; pour Amanvillers : Morel (45e+2). Exclusion à Amanvillers : Strauch (83e).

Les Amanvillois ont réussi un petit exploit en l'emportant contre Forbach, comme au match aller, tout en se relançant dans la course au titre.

Il n'a manqué que quelques secondes aux Forbachois pour préserver ce match nul. Mais Morel est passé par là…

Dès l'entame, Guillaumé manquait d'ouvrir le score au terme d'un cafouillage sans dommage pour le portier de Forbach, Rimbourg (5e). La réplique de Sahraoui ne connaissait pas meilleur sort.

Par la suite les visiteurs songeaient avant tout à faire bonne garde devant le gardien Schmit jusqu'au moment où Larabi, à l'aise sur son flanc gauche, servait Ozel lequel ajustait victorieusement son tir en coin (1-0, 33e). Gastrini et ses équipiers, piqués au vif, ne tardaient pas à réagir et de rétablir l'équilibre par Brangbour (1-1, 35e).

Dès la reprise, le coup franc de Laghzal pour Forbach, atterrissait sur le dessus de la barre du but adverse (48e).

Les Forbachois se montraient également imprécis offensivement. À l'inverse, les visiteurs, avec Sollner à la baguette, lequel obligeait Rimbourg à la parade (61e), ne restaient pas inactifs sur leurs contres.

L'indécision perdurait puisque les attaquants forbachois continuaient à se montrer brouillons à l'image de Derouiche (82e) et d'Eraydin (85e). Et forcément, à vouloir arracher la victoire Forbach se faisait prendre à son propre jeu par Morel sur le dernier coup franc d'Amanvillers, repris victorieusement par Morel (1-2, 90e+3).

G. W.

Rombas renversant

ROMBAS.....2
VILLERUPT.....1

Stade du Fond Saint-Martin. Arbitre : M. Rollinger. Mi-temps : 0-1. Buts pour Rombas : Ahmaidi (65e), Youssfi (69e) ; pour Villerupt : Rondel (40e).

Menés 1-0 à la pause, les Rombasiens ont renversé Villerupt pour s'imposer, 2-1. Les partenaires de Youssfi font une bonne opération dans l'optique du maintien.

Dans ce match, rien est à se mettre sous la dent avant la demi-heure de jeu et un gros cafouillage dans la défense de Villerupt qui profite à Ahmaidi (33e). Celui-ci frappe mais voit Vanderhem réalise un bel arrêt.

À cinq minutes de la pause, Pesce sert Rondel qui frappe en première intention et trouve la lucarne de Belissont (0-1 40e).

À l'heure de jeu, Rombas est réduit à 10 à la suite de l'expulsion de Rouimel pour un deuxième avertissement. Cela va motiver les troupes de Youssef Betahar qui inscrivent deux buts en cinq minutes par l'intermédiaire d'Ahmaidi, après avoir récupéré la balle à l'entrée de la surface et croisé sa frappe (1-1, 65e), et par Youssfi (entré en jeu quelques minutes plus tôt), à la réception d'un coup franc rapidement joué par le milieu rombasien (2-1, 69e).

G. P.

Boulay et Hagondange n'ont pas trouvé la clé

BOULAY.....0
HAGONDANGE.....0

Stade Municipal Charles Muller. Terrain impeccable.

Boulay, qui recevait Hagondange, n'a pas réussi à trouver la faille et manque l'occasion de remonter à hauteur de la deuxième place.

Les visiteurs, qui avaient déjà récemment récolté un match nul méritoire dans le fief du dauphin Forbach, ont donné du fil à retordre aux Boulageois.

Notamment en première mi-temps, en particulier sur des attaques rondement menées par Bernard et Belatro.

Les joueurs managés par Dimitri Daviskiba et qui occupaient avant la partie la quatrième place du groupe, ont perdu deux joueurs sur blessure dès la première période.

Malgré ces aléas défavorables, les joueurs de Boulay ont bien réagi après la pause mais le score est resté vierge jusqu'au coup de sifflet final.

En fin de partie, la défense des coéquipiers de François Houllé s'est même montrée intransigeante et a permis aux locaux d'enregistrer un match nul somme équitable et méritoire.

Amnéville a mis le temps

AMNÉVILLE.....3
YUTZ.....1

Arbitre : M. Bechet. 40 spectateurs. Buts pour Amnéville Dany (59e, c.s.c.), Angeletti (71e), Goumeziane (87e) pour Yutz : Cardone (44e). Avertissements à Amnéville : Sale (14e), Guney (85e), à Yutz : Rossi (17e).

Le match débutait par une frappe sur la barre de Sale. Mais les Amnévillois étaient ensuite complètement à côté du sujet pendant toute la première période. Seul Pszczolinski sollicitant Wagner qui détournait d'une claquette sa frappe de 25 mètres.

Les Yussois, au contraire, se montraient entreprenants, à l'instar de Jebrani qui dribblait quatre adversaires avant d'être stoppé irrégulièrement devant la surface (14e).

Les Yussois occupaient le camp d'Amnéville mais il fallait attendre la 44e minute pour que Cardone, servi par dessus la défense amnévilloise, n'aille lober Antonini, avancé (0-1).

Sermonnés à la pause par Michaël Mori qui effectuait trois changements, les Verts revenaient sur le terrain avec de meilleures intentions. Un tir de Sale n'accrochait pas le cadre (46e). L'un des entrants, Belvoix, mettait le feu dans la défense yussoise à plusieurs reprises, avant d'obtenir l'égalisation, à la suite d'une mésentente entre Wagner et Dany, qui marquait contre son camp (1-1, 59e).
Après deux frappes sans réussite de Pszczolinski, un centre-tir de Belhadji lobait le portier yussois et frappait le poteau pour revenir dans les pieds d'Angeletti qui concluait (2-1, 71e). Coaching gagnant pour Mori qui voyait ensuite Goumeziane, lui aussi rappelé temporairement sur le banc, sceller la victoire dans un angle réduit (3-1, 87e).

G. S.

groupe b

Plantières s'en sort bien

RAON-L'ÉTAPE.....1
PLANTIÈRES.....1

Mi-temps : 1-1. Arbitre : M. Charton. Buts pour Raon-l'Étape : Belmekki (16e) ; pour Plantières : Minha (26e). Avertissements à Raon-l'Étape : N'Diaye (56e), Lambay (89e) ; à Plantières : Foulon (67e), Grondin (89e) ; exclusion à Raon-l'Étape : Lambay (90e).

En déplacement à Raon-l'Étape, face à une équipe renforcée par des joueurs de CFA, Plantières n'a pu faire mieux que match nul (1-1).

L'US Raon-l'Étape alignait une belle brochette de joueurs issus de l'effectif du CFA. Mais le pedigree ne fait pas tout et les deux formations se sont quittées sur un score de parité malgré une plus grande emprise locale.

Après un premier essai de Téti, hors cadre (13e), les Raonnais héritaient d'une faute sur Khoulaïfa et le coup franc de Povoa était concrétisé par Rida Belmekki de la tête (1-0, 16e). Les Vosgiens ont mené, mais juste l'espace d'une dizaine de minutes. Après un coup franc, Lambay concédait un corner. Sur celui-ci, Minha, dans une forêt de jambes, trouvait quand même l'ouverture pour égaliser (1-1, 26e).

Le dernier quart d'heure de la première période était à mettre au crédit des locaux mais les efforts de Povoa et de Géhin n'étaient pas récompensés, sans oublier cet accrochage douteux sur Téti en pleine surface (33e). Plantières répondait par Mithouard mais son essai passait au-dessus de la transversale (41e).

Au retour des vestiaires, les joueurs de Johnny Grandblaise tentaient de prendre l'avantage mais ni Téti, ni Povoa n'y arrivaient (47e, 48e). Ce dernier, par deux fois, trouvait Demur sur son chemin (70e, 80e). Les autres possibilités semblaient bien trop brouillonnes pour déboucher sur du concret.

Sarrebourg s'est fait peur

SARREBOURG.....3
VAGNEY.....2

Stade Jean-Jacques Morin. Arbitre : M. Metzinger. Buts pour Sarrebourg : Lecudenec (46e), Deom (53e), Muller (69e) ; pour Vagney : Côme (81e), Curien (90e).

Alors qu'ils allaient s'offrir une victoire facile, les Sarrebourgeois se sont relâchés en fin de match et ont failli concéder le match nul en prenant deux buts dans les dix dernières minutes (3-2).

Dominateurs lors du premier acte, les Sarrebourgeois ne parvenaient pas à trouver la faille. Tour à tour, Marchal (27e) et Stuber (36e) butaient sur le portier de Vagney. Les locaux étaient finalement récompensés dès le retour des vestiaires lorsque Lecudenec, idéalement lancé par Untereiner ajustait le dernier rempart visiteur (1-0, 46e).

Rapidement, le leader doublait la mise grâce à l'intenable Lecudenec qui servait Deom pour le break (2-0, 53e). Peu après l'heure de jeu, Sarrebourg accentuait la marque grâce à un coup franc puissant de Muller (3-0, 69e). Face à une équipe tout sauf dangereuse, Sarrebourg, leader incontesté de sa poule, semblait se diriger vers une victoire tranquille, comme tant d'autres avant elle…

Mais, rarement mis en danger jusqu'ici, Balliet ne pouvait rien sur le coup de tête de Côme (3-1, 81e). D'un réalisme clinique, Vagney réduisait l'écart à l'entrée du temps additionnel. À la suite d'un centre de Py, la volée de Curien se logeait en lucarne (3-2, 90e).

En toute fin de partie, Balliet devait même s'imposer dans les airs pour éviter aux siens une désillusion dans une rencontre pourtant maîtrisée jusque-là (90e+3).

Régis Lecudenec a lancé Sarrebourg sur la route du succès. Photo archives RL

le point

DIV. HONNEUR REGIONAL

GROUPE A

Boulay-Hagondange.....0-0
Amnéville (2)-Yutz.....3-1
Veymerange-Magny (2).....3-0 (fff)
Forbach (2)-Amanvillers.....1-2
Bassin Piennois-Fameck.....1-1
Rombas-Villerupt/Thil.....2-1

	Pts	J	G	N	P	p	c	Diff
1 Fameck	**32**	17	9	5	3	29	19	10
2 Amnéville (2)	**28**	17	8	4	5	29	17	12
3 Amanvillers	**28**	17	7	7	3	26	17	9
4 Villerupt/Thil	**27**	17	8	3	6	28	22	6
5 Forbach (2)	**27**	17	8	3	6	32	30	2
6 Boulay	**26**	17	7	5	5	25	17	8
7 Bassin Piennois	**25**	17	6	7	4	28	22	6
8 Veymerange	**24**	17	7	3	7	29	24	5
9 Rombas	**22**	17	6	4	7	25	34	-9
10 Hagondange	**21**	17	5	6	6	25	30	-5
11 Yutz	**15**	17	4	3	10	17	29	-12
12 Magny (2)	**4**	17	1	2	14	15	47	-32

GROUPE B

Blénod Cs & O.-Heillecourt.....0-1
Sarrebourg-Vagney.....3-2
Golbey-Verdun Bell.....4-2
Raon (2)-Plantières.....1-1
Thaon (2)-Villers.....2-2
Nomexy -Vandoeuvre.....0-1

	Pts	J	G	N	P	p	c	Diff
1 Sarrebourg	**46**	17	15	1	1	43	17	26
2 Vandoeuvre	**41**	17	13	2	2	25	8	17
3 Plantières	**23**	17	7	2	8	28	30	-2
4 Golbey	**23**	17	7	2	8	39	33	6
5 Vagney	**21**	17	6	3	8	21	21	0
6 Nomexy	**21**	17	5	6	6	18	20	-2
7 Blénod Cs & O.	**20**	16	6	2	8	29	35	-6
8 Villers	**20**	17	5	5	7	23	19	4
9 Heillecourt	**20**	17	5	5	7	26	29	-3
10 Raon (2)	**19**	16	5	4	7	23	31	-8
11 Verdun Bell.	**18**	17	6	0	11	22	35	-13
12 Thaon (2)	**13**	17	3	4	10	25	44	-19

La prochaine journée

GROUPE A

• SAMEDI 22 AVRIL
Boulay - Forbach (2).....20h
• DIMANCHE 23 AVRIL
Yutz - Amanvillers.....15h
Villerupt/Thil - Veymerange.....15h
Fameck - Amnéville (2).....15h
Magny (2) - Bassin Piennois.....15h
Hagondange - Rombas.....15h

GROUPE B

• SAMEDI 15 AVRIL (match en retard)
Raon (2) - Blénod Cs & O.....19h
• SAMEDI 22 AVRIL
Verdun Bell. - Sarrebourg.....20h
• DIMANCHE 23 AVRIL
Villers - Plantières.....15h
Heillecourt - Thaon (2).....15h
Vagney - Blénod Cs & O.....15h
Nomexy - Raon (2).....15h
Vandoeuvre - Golbey.....15h

L'essentiel

Tenu en échec à **Piennes** et même passé tout proche de la défaite, **Fameck** conserve toutefois sa place de leader dans ce groupe A de DHR avec quatre points d'avance sur son premier poursuivant, **Amanvillers**, qui s'est imposé dans les arrêts de jeu à **Forbach**.

Amanvillers partage sa deuxième place avec la réserve d'**Amnéville**, qui s'est imposée sur le terrain de **Yutz**. En revanche, **Villerupt-Thil**, battu par **Rombas**, chute à la quatrième place et fait la mauvaise opération dans ce peloton de tête. Tout le contraire des Rombasiens qui, au bénéfice de cette victoire, mettent toutes les chances de leur côté dans l'optique du maintien. Ils prennent d'ailleurs une longueur d'avance sur **Veymerange** et **Hagondange** et sept sur Yutz. De quoi voir venir à cinq journées de la fin de la saison.

Dans le groupe B, **Sarrebourg** reprend sa marche avant. Battu à Heillecourt il y a deux semaines, les Sarrebourgeois se sont repris à domicile contre **Vagney** et conservent cinq points d'avance sur **Vandœuvre**.

Réactions

Fred Ustaritz (entraîneur de Forbach) : On a peiné face à une équipe qui ne fait pas le jeu si bien qu'on ne peut obtenir grand chose. Il fallait bien que notre belle série s'arrête tôt ou tard…

Pascal Sinnig (entraîneur adjoint d'Amanvillers) : Je ne peux être que contant. On a joué une bonne équipe de Forbach. Notre générosité, notre abnégation ont fini par payer même à dix. On est une équipe de besogneux et on ne lâchera rien jusqu'à la fin.

Youssef Bettahar (entraîneur de Rombas) : « C'est une belle victoire car nous l'avons obtenue dans la difficulté vu que nous avons joué trente minutes en infériorité numérique. Nous avons eu une belle organisation et su concrétiser nos occasions franches. »

Roland Ciro (entraîneur de Villerupt) : « Après le match de Boulay, nous donnons encore des points à nos adversaires. On est devant à la mi-temps et même à 11 contre 10, nous ne parvenons pas à gagner. Rombas mérite entièrement sa victoire. »

Michaël Mori (entraîneur d'Amnéville B) : « Il n'y avait pas d'envie et trop de nonchalance en première mi-temps. Alors, pour forcer la décision, on est passé à un système de jeu avec deux attaquants. Bravo aux trois remplaçants ! »

Michel Deza (entraîneur de Yutz) : « Physiquement, c'est devenu difficile en seconde période. On prend deux buts malheureux. Dommage, car il y avait d'autres coups à jouer en première mi-temps ».

Patrick Ernwein (entraîneur de Sarrebourg) : « Après la défaite à Heillecourt, on voulait réagir. On prend les trois points et c'est le plus important. Face à une équipe très défensive, on a largement dominé mais on a eu du mal à marquer le premier but. »

Frank Gigant (entraîneur de Vagney) : « Le score est étriqué mais la victoire de Sarrebourg est logique et méritée. Cette équipe est au-dessus du lot. Pour notre part, on a eu le mérite de ne pas baisser la tête malgré les deux buts encaissés en cinq minutes. »

FOOTBALL promotion d'honneur

Groupe A

JŒUF - HANNONVILLE : 1-1 (0-1)

Complexe Aldo-Platini. Arbitre : M. Brevod.

0-1 (26e) : Servi par Jack Beylet, Thiéry entame une chevauchée, dribble successivement un défenseur puis le gardien Valentin Daros et ouvre la marque dans une cage vide.

1-1 (80e) : À la suite d'un coup franc délivré depuis l'aile droite par le capitaine Eddy Kaoulal, les Joviciens de Benjamin Dworak vont égaliser en toute logique. Le gardien Roland repousse des poings le ballon sur Anthony Treviglio qui frappe. Le ballon, détourné, finit dans le petit filet.

CLOUANGE - BLÉNOD (2) : 8-1 (2-1)

Arbitre : M. François.

0-1 (2e) : Suite à une faute d'un défenseur clouangeois, l'arbitre siffle un pénalty. **Motton** le transforme.

1-1 (41) : Mannarino lance **Gourrier** qui s'avance et trompe le gardien d'un tir croisé.

2-1 (43e) : Pénalty à la suite d'une faute de main. **Chapiseau** le transforme.

3-1 (47e) : Kherroub, à la réception d'un centre de Gourrier, pousse le ballon au fond des filets.

4-1 (48e) : **Kherroub** part seul au but et fusille le gardien.

5-1 (61e) : **Ombri** réceptionne un centre de Nardi et trompe une nouvelle fois le gardien.

6-1 (67e) : Ombri déborde sur l'aile et bat le gardien adverse d'un tir croisé.

7-1 (71e) : A la suite d'un mauvais renvoi, **Ombri** récupère le ballon pour battre de près le gardien de Blénod et s'offrir un triplé.

8-1 (90e) : Gourrier slalome dans la défense adverse et scelle la promenade.

SAINT-MIHIEL - HAYANGE FC : 3-1 (0-1)

Stade Jean Mathieu 1. 45 spectateurs. Arbitre : M. Bertrand.

0-1 (23e) : Bariot, le gardien, relâche le ballon. **Akfa** en profite.

1-1 (47e) : **Botoboto**, bien lancé en profondeur, vient dribbler le gardien mosellan et pousse la balle au fond du but vide.

2-1 (63e) : Sur un service parfait d'Ech Chahti, **Botoboto** double la mise pour Saint-Mihiel.

3-1 (85e) : Le FC Saint-Mihiel enlève tout suspense à la rencontre grâce à un triplé de **Botoboto**, à la suite d'un caviar de Del Bon.

UCKANGE - KŒNIGSMACKER : 5-0 (2-0)

Stade Municipal. Arbitre : M. Filippini.

1-0 (22e) : Le gardien repousse la frappe d'Aoutar. **Ayadi** était à l'affût.

2-0 (43e) : Juste avant la pause, **Ayadi**, à la réception d'un centre, double la mise pour Uckange.

3-0 (63e) : **Ayadi** réalise le triplé d'une frappe croisée.

4-0 (78e) : Idéalement servi au second poteau, **Oliveri** fixe son vis-à-vis et ajuste le portier.

5-0 (90e) : Parti du milieu de terrain, **Karadeniz** prend la défense de vitesse, élimine le gardien adverse et clôture la marque.

ES METZ - PAGNY (2) : 2-4 (2-1)

Stade Lothaire. Arbitre : M. Atchia.

0-1 (12e) : Pilarczyk fixe la défense et glisse le ballon à **Gueriri** qui ne se fait pas prier pour ajuster le gardien.

1-1 (27e) : Matusiak prend la défense de vitesse et offre l'égalisation à **Seiguer**.

2-1 (40e) : Nouvelle offrande de Matusiak pour **Seiguer**.

2-2 (63e) : **Cordouan** profite d'une ouverture de Roussel pour égaliser.

2-3 (80e) : Cordouan obtient un pénalty. **Morbin** le transforme.

2-4 (90e+6) : Lancé par Gueriri, **Bachelin** enroule sa frappe à l'entrée de la surface.

APM METZ (2) - HOMÉCOURT : 3-1 (1-0)

Stade Emile Weinberg. Arbitre : M. Paliot. Exclusion à l'APM Metz : Maire (80e).

1-0 (44e) : But d'**Eveillard** sur un corner tiré par Marguet.

1-1 (46e) : Égalisation de **Mauger** sur un coup franc de Testard.

2-1 (75e) : **Vernet** profite d'une passe en retrait de Batouche pour donner l'avantage à Metz.

3-1 (90e) : **Beckel** part seul et trompe Beckius à l'entrée de la surface.

Groupe B

BEHREN - FARÉBERSVILLER : 4-0 (1-0)

Arbitre : M. Thomas. 50 spectateurs. Expulsion à Farébersviller : Zarra (28e).

1-0 (28e) : Oubrich ouvre la marque sur un pénalty consécutif à une faute de Zarra, expulsé pour le coup.

2-0 (42e) : Bien lancé par Tsiontsis, **Maddi** se joue du gardien visiteur.

3-0 (54e) : Amzil corse l'avantage sur un nouveau pénalty.

4-0 (64e) : Après un excellent travail sur le flanc droit, Cherkaoui dépose le cuir sur la tête d'**Amzil** qui conclut une belle victoire.

SARREBOURG EFT - IPPLING : 1-1 (1-0)

Stade Jean-Jacques Morin (synthétique). Arbitre : M. Belcour.

1-0 (28e) : Un centre profite à **Kochat** qui ouvre la marque.

1-1 (67e) : Ippling récupère le ballon au milieu du terrain, centre devant le but et **Grabi** surgit pour égaliser de la tête.

WENHECK - NOUSSEVILLER : 2-2 (1-1)

Stade de La Carrière. Arbitre : M. Altinok. 20 spectateurs.

0-1 (20e) : Ouverture du score par **Muller**.

1-1 (30e) : Égalisation magistrale de **Lafraoui**.

2-1 (90e+1) : But contre son camp de Nousseviller.

2-2 (90e+3) : Égalisation des visiteurs par **Adrian** qui remet les deux équipes à égalité au coup de sifflet final.

MERLEBACH - DVT-LES-PONTS : 5-0 (2-0)

Stade Willy Resnik. Arbitre : M. Gotté.

1-0 (22e) : **Meskine** récupère le cuir au milieu, évite deux adversaires et déclenche un tir puissant hors de portée de Generazzo, le gardien messin.

2-0 (43e) : sur corner de Meskine, Achacha remise pour **Garzoum** qui double la marque de la tête.

3-0 (52e) : un relais avec Achacha permet à **Meskine**, initiateur de l'action, de score sans opposition.

4-0 (60e) : **Meskine**, encore lui, brûle la politesse à son garde du corps et dans un angle fermé signe son troisième but personnel.

5-0 (68e) : un centre de Wilhelm trouve **Ait Bakadir** au second poteau pour corser l'addition.

Match à sens unique pour Merlebach. Photo Philippe RIEDINGER.

SOUCHT - MORHANGE : 1-4 (1-1)

Arbitre : M. Duval.

0-1 (15e) : Sur un long centre de la gauche, **Tournai** ouvre le score d'une belle tête plongeante au ras du poteau.

1-1 (25e) : Beck se démène à droite et centre pour **Lenhardt** qui égalise.

1-2 (53e) : **Tourneau** déjoue le hors-jeu pour battre de près Hoppé.

1-3 (56e) : **Kraska** profite d'un contre favorable dans l'axe du but pour s'en aller marquer le troisième but de Soucht.

1-4 (62e) : **Kraska** met à profit une glissade de son défenseur pour alourdir le score.

promotion d'honneur régionale

Groupe A

FROIDCUL – THIONVILLE ASPSF : 1-2 (1-0)

Stade C. Holveck. Arbitre : M. De Carli. 80 spectateurs.

1-0 (7e) : Dufresne s'enfonce côté gauche et adresse un centre-tir puissant repoussé par le montant droit de Petit. Mais **Hemidi** a bien suivi et marque dans le but vide.

1-1 (45e+2) : **Mannara** profite d'une relance hasardeuse de la défense pour égaliser du plat du pied en trouvant le petit filet gauche de Bongart.

1-2 (52e) : sur un coup franc anodin frappé du côté droit par **Barkat**, le ballon surprend tout le monde et termine au fond des filets.

ETAIN-BUZY – MARANGE : 3-0 (2-0)

Stade Municipal. Arbitre : M. Muller. 45 spectateurs.

1-0 (2e) : sur un belle percée côté droit, Boquillon parvient à centrer pour **Beauchet** qui place une reprise de volée imparable.

2-0 (16e) : sur une belle action collective des Meusiens, **Albert** devance la sortie du portier mosellan.

3-0 (72e) : **Camara**, à l'entrée de la surface, efface son vis-à-vis et trouve le petit filet du plat du pied.

AUDUN LE TICHE - HETTANGE : 1-0 (0-0)

Stade Fauchère. Arbitre : M. Vazquez. 120 spectateurs.

1-0 (65e) : à la suite d'une longue transversale de Casagrande qui lobe la défense hettangeoise, **Niclot** se trouve à point nommé pour placer une tête victorieuse.

VILLERUPT 2 - DIEUE-SOM. : 2-1 (2-1)

Stade Delaune (gazon synthétique). Arbitre : M. Maillot. 120 spectateurs.

1-0 (10e): à la conclusion d'une superbe action collective, **Lefevre** trouve Lemma dans l'intervalle qui enroule sa frappe et trompe le portier meusien.

2-0 (29e) : à la suite d'un double une-deux avec Anderlini, Dall'o adresse un centre en direction de **Di Girolamo** qui double la mise.

2-1 (41e) : les visiteurs profitent d'une faute de Steffen dans la surface pour réduire le score sur penalty par **Schemyte**.

GODBRANGE - SAULNES/LONG. : 1-3 (1-2)

Stade Patrick Canonico. Arbitre : M. Zanga. 200 spectateurs.

0-1 (24e) : à la réception d'un corner, **Mansouri** loge de la tête le ballon au fond des filets.

0-2 (31e): en grande forme, **Mansouri** profite d'un long ballon pour devancer Di Girolamo et donner deux longueurs d'avance à son équipe.

1-2 (34e) : les locaux bénéficient d'un penalty à la suite d'une faute de main dans la surface. **Jones** réduit le score et relance la rencontre.

1-3 (75e) : sur une frappe heureuse, **Cruciani** lobe Di Girolamo et scelle le sort de cette rencontre.

Groupe B

PETITE-ROSSELLE - MARIENAU : 4-2 (1-2)

Pelouse synthétique stade Cité-Wendel. 100 spectateurs. Arbitre : M. Bouallag.

0-1 (27e): **Toumi** part seul au but et ne se fait pas prier pour tromper Palermo et ouvrir le score pour les visiteurs.

0-2 (33e): **Debza** profite des largesses défensives locales pour doubler la mise en faveur des Forbachois.

1-2 (35e): **Bouadam** part en contre et trompe Djeroud pour redonner espoir aux siens.

2-2 (46e): **Keuper**, d'une belle frappe en coin, amorce la course-poursuite de Petite-Rosselle.

3-2 (85e): **Robert**, à la suite d'un excellent travail de Schwartz, renverse la vapeur en faveur des Rossellois (3-2).

4-2 (90e+4): **Schwartz**, le meneur de jeu Rossellois, scelle la victoire des siens en fusillant Djeroud à bout portant.

MONTBRONN - SARREBOURG : 3-2 (2-1)

Terrain de la Neumatt. Arbitre : M. Robin.

1-0 (13e): **Estromo** profite d'une mauvaise passe de la défense sarrebourgeoise, récupère le cuir, et tir dans le but vide.

2-0 (29e) : sur un centre minutieusement orchestré par Gary Dehlinger, **Sigrist** seul devant le but, bat le gardien.

2-1 (33e) : Estromo perd le ballon, Sarrebourg contre attaque et **Rholes** réduit le score.

2-2 (48e) : dès la reprise, **Achraf r**emet les deux équipes à égalité.

3-2 (65e) : **Ledig** donne la victoire à Montbronn sur un centre rentrant au deuxième poteau.

ACHEN-ETTING - VOLMERANGE : 3-1

Stade Municipal. Arbitre : M. Colot.

1-0 (39e): dominé jusqu'alors, Achen-Etting ouvre le score avec **Lohmann** à la réception d'un centre en retrait de Zins.

1-1 (54e): lancé en profondeur, **Padrime** ajuste le gardien à l'entrée de la surface et remet les deux équipes à égalité.

2-1 (74e): **Jung** tente sa chance de plus de trente mètres et voit sa lourde frappe finir en pleine lucarne.

3-1 (84e): Pierro offre la balle de break à **Rimlinger**. Ce dernier, à la réception d'un corner, assure la victoire des siens.

REMILLY - FOLSCHEVILLER : 2-1 (0-1)

Stade Denis Tournois. Arbitre ; M. Kucharski.

0-1 (20e): **Armato** profite d'une déviation d'un défenseur pour ajuster le portier à l'entrée de la surface.

1-1 (63e) : à la réception d'un coup franc, **Stannegel** voit sa volée finir sa course en lucarne.

2-1 (72e): à force de reculer, Folschviller est à nouveau puni lorsque **Cédric** trouve le chemin des filets.

MACHEREN - L'HÔPITAL : 2-4 (2-2)

Stade Municipal. Arbitre : M. Dikondo.

1-0 (5e): à la réception d'un centre, **Rohmer** marque d'une tête décroisée.

1-1 (18e): L'Hôpital égalise rapidement lorsque le missile de **Sias** termine sa course en pleine lucarne.

2-1 (25e): **Camarata** redonne l'avantage aux siens grâce à une volée.

2-2 (43e): **Ait Abdelaziz** trouve la faille d'un bijou de trente mètres.

2-3 (64e): Farous déborde sur le côté droit et sert idéalement **Niederlander** qui permet à L'Hôpital de prendre les devants.

2-4 (76e): la lanterne rouge corse l'addition lorsque **Niederlander**, d'une frappe sèche, s'offre un doublé.

Groupe C

LAXOU - CHÂTEL-ST-GERMAIN : 2-0 (2-0)

Complexe sportif Gaston-Lozzia. Arbitre : M. Bouraoui.

1-0 (20e): sur un long ballon au-dessus de la défense vosgienne, Messaoudi récupère le cuir et sert **Cellana**, esseulé au second poteau, qui ouvre le score.

2-0 (24e): sur un long coup franc, Mornet dévie de la tête pour **Messaoudi**, démarqué au second poteau.

MONDELANGE - GRAND-COURONNE : 2-0

Stade Gilles Tirelli. Environ 50 spectateurs. Arbitre : M.Cutri.

1-0 (66e) : Rodriguez, démarqué sur le côté droit de la surface, trompe Nordmann, le portier visiteur, d'un tir croisé.

2-0 (74e): les Mondelangeois poussent et obtiennent un penalty à la suite d'une faute sur Niang. **Lachi**, en bon capitaine, transforme la sanction.

VANDOEUVRE 2 - ROMBAS 2 : 3-2 (0-1)

0-1 (44e): Juste avant la pause, **Rabah** fusille le gardien à bout portant sur un centre venu de la droite.

1-1 (46e): Roussel est stoppé irrégulièrement dans la surface et **Lamosthey** se charge de transformer le penalty.

2-1 (55e): Vandœuvre obtient un deuxième penalty à la suite d'une faute sur Lamosthey. C'est **Camara** qui transforme la sentence.

3-1 (64e) : **Camara** s'offre un doublé d'un subtil plat du pied.

3-2 (67e) : une mauvaise remise de Camara offre le ballon sur un plateau à **Rabah** qui file au but et ne manquait pas son face-à-face.

GANDRANGE – MARLY : 2-3 (0-2)

Stade Wiedenkeller. Une centaine de spectateurs. Arbitre : M. Belliche.

0-1 (2e): Etienne déborde et sert **Alexandre**, bien placé au second poteau, qui ne se fait pas prier pour ouvrir le score.

0-2 (9e): cafouillage devant gandrangeois. À travers une forêt de jambes, **Etienne** est le plus prompt pour ouvrir le score.

1-2 (60e): bien lancé en profondeur par Taleb, le véloce **Bernardo** grille l'arrière-garde marlienne et termine sa course par un superbe lob.

2-2 (62e) : un centre précis de Laïr trouve **Sitouah** qui égalise d'une belle tête piquée.

2-3 (73e): à la suite d'une belle combinaison, **Nasta**, libre de tout marquage, donne la victoire à Marly chez le leader.

résultats et classements

▼ SENIORS

PROMOTION HONNEUR

GROUPE A

Es Metz-Pagny (2) 2-4
APM (2)-Homécourt 3-1
Uckange-Koenigsmacker 5-0
Clouange-Blenod Cs & O. (2) 8-1
St-Mihiel-Hayange 3-1
Joeuf-Hannonville 1-1

	Pts	J	G	N	P	p	c	Diff
1 Uckange	33	17	10	3	4	41	26	15
2 Homécourt	32	15	10	2	3	37	17	20
3 APM (2)	32	16	10	2	4	42	19	23
4 Clouange	32	17	10	2	5	50	36	14
5 Pagny (2)	28	17	8	4	5	30	20	10
6 Es Metz	25	17	8	1	8	36	44	-8
7 St-Mihiel	24	17	7	3	7	34	30	4
8 Hannonville	22	17	6	4	7	27	24	3
9 Joeuf	20	16	5	5	6	33	25	8
10 Koenigsmacker	18	15	5	3	7	24	42	-18
11 Hayange	7	17	2	1	14	17	49	-32
12 Blenod Cs & O. (2)	4	15	0	4	11	12	51	-39

GROUPE B

Montigny-Creutzwald 0-0
Merlebach-Dvt-les-Ponts 5-0
EFT Sarrebourg-Ippling 1-1
Behren-Farébersviller 4-0
Soucht-Morhange 1-4
Wenheck-Nousseviller 2-2

	Pts	J	G	N	P	p	c	Diff
1 Creutzwald	41	17	13	2	2	52	23	29
2 Behren	32	17	10	2	5	35	24	11
3 Nousseviller	32	15	10	2	3	24	13	11
4 Morhange	30	16	9	3	4	32	17	15
5 Dvt-les-Ponts	22	16	7	1	8	22	32	-10
6 Farébersviller	20	17	6	2	9	24	34	-10
7 Ippling	19	17	4	7	6	23	26	-3
8 Montigny	19	17	5	4	8	22	28	-6
9 EFT Sarrebourg	17	16	4	5	7	28	33	-5
10 Wenheck	17	17	5	2	10	25	39	-14
11 Merlebach	16	17	4	4	9	30	36	-6
12 Soucht	14	16	4	2	10	25	37	-12

GROUPE C

Girancourt-Villey-St-Et. 3-1
Eloyes-Haut-du-Lièvre 0-0
Sorcy Void-Dombasle 1-0
Custines/Mall.-Haroue Benney 1-4
Ludres-Jarville 0-5
Blainville-Pulnoy 0-2

	Pts	J	G	N	P	p	c	Diff
1 Haroue Benney	37	17	11	4	2	38	18	20
2 Dombasle	36	17	10	6	1	35	16	19
3 Sorcy Void	33	17	11	0	6	31	24	7
4 Blainville	29	17	8	5	4	28	19	9
5 Ludres	27	17	8	3	6	31	33	-2
6 Girancourt	25	16	7	4	5	27	20	7
7 Jarville	24	17	8	0	9	27	32	-5
8 Villey-St-Et.	20	17	5	5	7	27	32	-5
9 Eloyes	18	17	5	3	9	22	38	-16
10 Pulnoy	15	16	4	3	9	20	24	-4
11 Haut-du-Lièvre	14	17	3	5	9	19	25	-6
12 Custines/Mall.	4	17	0	4	13	14	38	-24

PROM. HONNEUR REGIONAL

GROUPE A

Godbrange-Saulnes Longlaville 1-3
Froidcul-Thionville Aspsf 1-2
Villerupt/Thil (2)-Dieue/Som. 2-1
Yutz (2)-Briey 4-2
Audun-Hettange 1-0
Etain-Buzy-Marange 3-0

	Pts	J	G	N	P	p	c	Diff
1 Thionville Aspsf	40	17	13	1	3	37	12	25
2 Saulnes Longlaville	39	16	12	3	1	37	15	22
3 Godbrange	30	17	9	3	5	27	18	9
4 Etain-Buzy	25	17	7	4	6	32	32	0
5 Villerupt/Thil (2)	25	17	7	4	6	28	30	-2
6 Hettange	23	17	7	2	8	32	26	6
7 Yutz (2)	20	17	6	2	9	17	21	-4
8 Briey	19	15	6	1	8	28	34	-6
9 Dieue/Som.	16	17	4	4	9	14	29	-15
10 Marange	15	17	4	3	10	25	39	-14
11 Audun	15	17	4	3	10	15	26	-11
12 Froidcul	14	14	4	2	8	17	27	-10

GROUPE B

Montbronn-Sarrebourg (2) 3-2
Pte-Rosselle-Marienau 4-2
Achen/Ett./Sch.-Volm./Boulay 3-1
Macheren-L'Hôpital 2-4
Remilly-Folschviller 2-1
Réding -St-Avold E.N. (2) 2-1

	Pts	J	G	N	P	p	c	Diff
1 Folschviller	36	17	11	3	3	43	26	17
2 Sarrebourg (2)	35	17	10	5	2	32	15	17
3 Achen/Ett./Sch.	32	17	9	5	3	44	25	19
4 Pte-Rosselle	28	17	8	4	5	51	33	18
5 Volm./Boulay	27	17	8	3	6	38	29	9
6 Réding	27	17	7	6	4	26	24	2
7 St-Avold E.N. (2)	23	17	6	5	6	32	25	7
8 Remilly	23	17	7	2	8	30	34	-4
9 Macheren	19	17	4	7	6	29	35	-6
10 Marienau	13	17	3	4	10	29	39	-10
11 Montbronn	13	17	3	4	10	25	44	-19
12 L'Hôpital	6	17	2	0	15	23	73	-50

GROUPE C

Laxou Sap.-Châtel-St-Germain 2-0
Mondelange-Gd-Couronné 2-0
Novéant-Uckange (2) 3-2
Vandoeuvre (2)-Rombas (2) 3-2
Gandrange-Marly 2-3
Varang/St-Nic.-St-Julien 0-6

	Pts	J	G	N	P	p	c	Diff
1 Gandrange	39	17	12	3	2	53	20	33
2 Vandoeuvre (2)	31	17	10	1	6	35	22	13
3 Laxou Sap.	31	17	10	1	6	29	26	3
4 Marly	29	17	8	5	4	32	19	13
5 Mondelange	26	17	8	2	7	23	21	2
6 St-Julien	24	17	8	0	9	44	37	7
7 Gd-Couronné	23	17	6	5	6	24	27	-3
8 Uckange (2)	23	17	7	2	8	32	31	1
9 Novéant	22	17	6	4	7	25	31	-6
10 Châtel-St-Germain	20	17	5	5	7	26	28	-2
11 Rombas (2)	19	17	5	4	8	23	36	-13
12 Varang/St-Nic.	3	17	1	0	16	12	60	-48

GROUPE D

Bulg/contrex/vit-Centre Ornain E. 1-0
Epinal (3)-Neufchateau-Liffol 1-0
St-Dié Kellermann-Gerardmer 9-2
Arches-Thaon (3) 3-0
Hadol-Bar-Le-Duc (2) 0-2
Lunéville (2)-St Max-Essey Fc 7-1

	Pts	J	G	N	P	p	c	Diff
1 Lunéville (2)	42	17	13	3	1	55	18	37
2 Epinal (3)	34	17	11	1	5	50	25	25
3 Centre Ornain E.	27	17	8	3	6	50	25	25
4 Neufchateau-Liffol	27	16	8	3	5	17	23	-6
5 Bulg/contrex/vit	26	17	7	5	5	26	24	2
6 St-Dié Kellermann	26	17	9	2	6	50	22	28
7 Gerardmer	25	17	7	4	6	34	42	-8
8 St Max-Essey Fc	21	17	6	3	8	39	43	-4
9 Bar-Le-Duc (2)	18	17	4	6	7	27	35	-8
10 Hadol	13	17	2	7	8	18	34	-16
11 Arches	10	16	3	1	12	16	57	-41
12 Thaon (3)	9	17	1	6	10	16	50	-34

DISTRICT MOSELLAN

PREMIERE DIVISION

GROUPE A

Cuvry Excelsior-Terville 1-0
Boulange-Seremange Erz. 3-2
Maizieres Es-Rosselange/Vitry 0-5
Fameck (2)-Clouange (2) 2-2
Algrange-Pierrevillers 6-2
Marspich-Veymerange (2) 2-2

	Pts	J	G	N	P	p	c
1 Fameck (2)	41	16	13	2	1	44	16
2 Rosselange/Vitry	31	16	9	4	3	33	18
3 Cuvry Excelsior	30	16	8	6	2	18	11
4 Algrange	28	15	8	4	3	33	16
5 Veymerange (2)	23	16	5	8	3	30	22
6 Seremange Erz.	21	16	5	6	5	21	22
7 Clouange (2)	20	16	5	5	6	34	30
8 Boulange	17	14	4	5	5	19	18
9 Pierrevillers	17	16	5	2	9	31	39
10 Terville	11	16	3	2	11	21	42
11 Maizieres Es	10	15	3	1	11	25	49
12 Marspich	9	16	2	3	11	18	44

GROUPE B

Basse Ham-Thionville (2) 3-0
Hettange (2)-Remeling E.S.R. 1-4
Fontoy-Trémery (2) 2-1
Volstroff-ES Woippy 0-7
Rettel-Kedange 1-3
Yutz US-Cattenom 2-2

	Pts	J	G	N	P	p	c
1 ES Woippy	38	16	12	2	2	52	16
2 Thionville (2)	33	15	10	3	2	36	14
3 Yutz US	30	15	9	3	3	34	25
4 Fontoy	25	16	7	4	5	37	29
5 Cattenom	24	14	7	3	4	27	19
6 Basse Ham	24	16	7	3	6	30	35
7 Remeling E.S.R.	20	16	6	2	8	25	29
8 Trémery (2)	20	16	6	2	8	36	38
9 Rettel	15	15	4	3	8	23	33
10 Kedange	14	15	4	2	9	19	27
11 Volstroff	10	15	2	4	9	13	37
12 Hettange (2)	7	15	2	1	12	16	46

GROUPE C

Créhange/Faulq. -Ars/Moselle 2-2
Guerting-Courcelles/Nied ..... n.c.
Delme/Solgne-A.-Laquenexy 3-2
Metz Esap-Talange 5-0
Boulay (2)-La Maxe 5-1
Verny/Louvigny-Ban-St-Martin 3-0

	Pts	J	G	N	P	p	c
1 Boulay (2)	36	16	12	0	4	44	21
2 Metz Esap	36	16	12	0	4	47	17
3 Delme/Solgne	33	16	10	3	3	38	20
4 Verny/Louvigny	28	16	9	1	6	33	20
5 La Maxe	25	16	7	4	5	29	28
6 Ars/Moselle	21	16	5	6	5	33	29
7 A.-Laquenexy	19	15	6	1	8	27	36
8 Créhange/Faulq.	18	14	5	3	6	15	26
9 Ban-St-Martin	15	16	3	6	7	22	32
10 Guerting	13	14	3	4	7	26	32
11 Courcelles/Nied	13	15	3	4	8	16	25
12 Talange	4	16	1	2	13	11	55

GROUPE D

Nousseviller (2)-Metzing 0-0
Carling-Fr.-Hochwald 0-0
Cocheren Rosbruck-Farébersviller 0-3
Freyming FC-Spicheren 4-0
Alsting/Zin.-Morsbach 6-2
Diebling-Stiring-Verr. 1-2

	Pts	J	G	N	P	p	c
1 Freyming FC	30	15	9	3	3	33	11
2 Fr.-Hochwald	29	16	9	2	5	23	19
3 Carling	28	15	8	4	3	24	17
4 Farébersviller	26	15	8	2	5	33	16
5 Alsting/Zin.	23	16	7	2	7	24	25
6 Diebling	20	13	5	5	3	16	14
7 Metzing	18	15	4	6	5	22	26
8 Stiring-Verr.	17	14	5	2	7	16	21
9 Spicheren	17	13	5	2	6	22	20
10 Nousseviller (2)	16	13	5	1	7	25	24
11 Morsbach	15	13	4	3	6	22	29
12 Cocheren Rosbruck	2	14	0	2	12	9	47

GROUPE E

Le Val Guéblange-Rohrbach-Bining 0-0
Gros-Rederching -Ormersviller 3-0
Lemberg/St-L.-Neunkirch 4-2
Bliesbruck-Rouhling 0-2
Goetzenbruck-Sarreguem Istanbul 2-3
Mouterhouse-Neufgrange 4-0

	Pts	J	G	N	P	p	c
1 Mouterhouse	34	13	11	1	1	51	13
2 Le Val Guéblange	32	15	10	2	3	30	21
3 Rohrbach-Bining	27	13	8	3	2	29	13
4 Lemberg/St-L.	23	15	7	2	6	30	25
5 Sarreguem Istanbul	22	14	7	1	6	19	22
6 Bliesbruck	22	16	6	4	6	17	15
7 Goetzenbruck	22	16	7	1	8	24	30
8 Rouhling	21	15	6	3	6	20	17
9 Gros-Rederching	21	15	6	3	6	30	31
10 Neunkirch	14	16	3	5	8	17	31
11 Neufgrange	7	13	2	1	10	9	33
12 Ormersviller	6	15	2	0	13	13	38

GROUPE F

Dieuze-Henridorff 3-0
Vic s/Seille-Grostenquin 6-1
Avricourt/Mous.-Schneckenbusch 2-1
Morhange (2)-Troisfontaines 5-3
Lorquin-Hommert 1-3
Bettborn-Hell.-Hellimer 0-1

	Pts	J	G	N	P	p	c
1 Hellimer	37	13	12	1	0	32	11
2 Hommert	30	13	10	0	3	37	15
3 Bettborn-Hell.	28	13	9	1	3	34	11
4 Morhange (2)	25	14	8	1	5	26	25

FOOTBALL — résultats et classements

DISTRICT MOSELLAN

TROISIEME DIVISION

GROUPE Q

Mouterhouse (2)-Lemberg/St-L. (2)....2-2
Soucht (2)-Goetzenbruck (2)....1-1
Bitche-Achen/Ett/Schm. (2)....0-3
Philippsbourg-Pt-Rederch/Sierst. (2)....5-0
Baerenthal-Montbronn (2)....3-0

	Pts	J	G	N	P	p	c
1 Achen/Ett/Schm. (2)	30	12	9	3	0	50	7
2 Philippsbourg	28	12	9	1	2	27	12
3 Soucht (2)	24	13	7	3	3	31	20
4 Bitche	24	13	7	3	3	36	22
5 Baerenthal	23	13	7	2	4	28	26
6 Mouterhouse (2)	20	11	6	2	3	27	17
7 Montbronn (2)	11	14	3	2	9	15	35
8 Lemberg/St-L. (2)	10	14	2	4	8	20	28
9 Goetzenbruck (2)	8	14	2	2	10	19	44
10 Pt-Rederch/Sierst. (2)	3	12	1	0	11	8	50

GROUPE R

Fénétrange/Mitters. (2)-Dieuze (2)....0-2
Ommeray-Vic-s/Seille (2)....1-2
Fribourg-Benestroff Us....3-0
Langatte-Chateau Salins Fc 2....5-0

	Pts	J	G	N	P	p	c
1 Fribourg	26	12	8	2	2	36	8
2 Langatte	24	11	8	0	3	29	11
3 Chateau Salins Fc 2	24	13	8	1	4	31	29
4 Vic-s/Seille (2)	19	13	6	1	6	25	29
5 Dieuze (2)	16	12	5	1	6	24	18
6 Benestroff Us	14	12	4	2	6	16	26
7 Loudrefing	12	9	3	3	3	25	19
8 Ommeray	9	10	3	0	7	19	26
9 Fénétrange/Mitters. (2)	6	12	2	0	10	14	53
10 Avric./ Mous. (2)	0	0	0	0	0	0	0

GROUPE S

Sarraltroff-Réding (2)....1-3
Garrebourg-Imling Beb....4-1
Héming -Brouderdorff (2)....4-2
Danne-4-Vents-Bettborn/Hel. (2)....n.c.

	Pts	J	G	N	P	p	c
1 Réding (2)	27	12	8	3	1	31	13
2 Bettborn/Hel. (2)	22	11	7	1	3	33	12
3 Brouderdorff (2)	19	11	6	1	4	28	21
4 Sarraltroff	18	10	6	0	4	26	18
5 Héming	17	10	5	2	3	28	13
6 Danne-4-Vents	15	10	4	3	3	21	16
7 Garrebourg	14	12	4	2	6	15	31
8 Imling Beb..	7	10	2	1	7	14	33
9 Schaeferhof/Dabo (2)	1	12	0	1	11	12	51
10 Sarres Donon	0	0	0	0	0	0	0

GROUPE T

Troisfontaines (2)-Brouviller (2)....3-1
Walscheid (2)-Dannelbourg (2)....4-3
Hommert (2)-Lorquin (2)....2-2
Hilbesheim (2)-St-Louis....3-6
Schneckenbusch (2)-Mittelbronn (2)....n.c.

	Pts	J	G	N	P	p	c
1 Lorquin (2)	26	10	8	2	0	32	8
2 Hommert (2)	26	11	8	2	1	38	8
3 Troisfontaines (2)	23	13	7	2	4	27	15
4 Dannelbourg (2)	19	10	6	1	3	23	20
5 St-Louis	18	11	6	0	5	28	21
6 Hilbesheim (2)	18	13	5	3	5	23	27
7 Walscheid (2)	14	11	4	2	5	19	33
8 Brouviller (2)	5	11	1	2	8	17	28
9 Mittelbronn (2)	3	9	0	3	6	10	21
10 Schneckenbusch (2)	3	11	1	1	9	11	47

QUATRIEME DIVISION

GROUPE A

Konacker-Volkrange (2)....10-0
Lommerange-Ottange (2)....4-0
Russange (2)-Angevillers (2)....10-2
Roussy/Zoufft.-Knutange (2)....6-0
Neufchef (2)-Redange....4-3

	Pts	J	G	N	P	p	c
1 Lommerange	40	14	13	1	0	75	15
2 Konacker	38	14	12	2	0	74	15
3 Roussy/Zoufft.	32	13	10	2	1	67	11
4 Knutange (2)	22	13	7	1	5	41	29
5 Neufchef (2)	15	14	5	1	8	48	43
6 Redange	15	14	5	0	9	23	41
7 Russange (2)	12	13	4	0	9	23	70
8 Ottange (2)	12	13	4	0	9	21	39
9 Volkrange (2)	10	14	3	1	10	19	52
10 Angevillers (2)	2	14	1	0	13	14	90

GROUPE B

Illange Us 3-Oudrenne (2)....1-2
Metzervisse (2)-Guénange (2)....1-1
Soetrich (2)-Distroff (2)....5-1
Manom (2)-Bousse (2)....2-0

	Pts	J	G	N	P	p	c
1 Guénange (2)	28	12	9	1	2	47	18
2 Manom (2)	24	12	8	0	4	36	19
3 Soetrich (2)	24	12	8	0	4	33	22
4 Oudrenne (2)	21	10	7	0	3	21	14
5 Illange Us 3	16	12	5	1	6	23	28
6 RC Thionville	15	11	5	0	6	26	42
7 Bousse (2)	12	12	4	0	8	20	29
8 Metzervisse (2)	8	12	2	2	8	19	35
9 Distroff (2)	5	11	2	0	9	17	35
10 Aboncourt	0	0	0	0	0	0	0

GROUPE C

Remeling (3)-Merten Js 2....1-1
Contz-Bains-Filstroff (2)....1-1
Kirsch./Mont. (2)-Waldweistroff....0-3 (fft)
Manderen-Villing....0-1

	Pts	J	G	N	P	p	c
1 Villing	37	13	12	1	0	54	10
2 Waldweistroff	30	12	10	0	2	56	19
3 Eblange (2)	28	12	9	1	2	34	13
4 Filstroff (2)	20	10	6	2	2	26	15
5 Manderen	17	11	5	2	4	32	19
6 Contz-Bains	13	13	4	2	7	18	41
7 Kirsch./Mont. (2)	11	14	4	0	10	20	38
8 Remeling (3)	6	13	1	3	9	8	45
9 Rettel (3)	3	8	1	1	6	9	20
10 Merten Js 2	2	12	0	2	10	8	45

GROUPE D MATIN

Florange (3)-Seremange Erz. (3)....0-2
Koenigsmacker (3)-Fameck Es 4....1-3
Boust-Breistr2-Thionville Aspsf (3)....2-2
Rangue vaux (2)-Richemont (3)....remis
Veymerange (3)-Roussy Zoufftgen 2....8-0

	Pts	J	G	N	P	p	c
1 Veymerange (3)	40	14	13	1	0	72	13
2 Seremange Erz. (3)	36	14	12	0	2	43	25
3 Koenigsmacker (3)	26	14	8	2	4	41	27
4 Fameck Es 4	21	14	6	3	5	44	41
5 Thionville Aspsf (3)	16	14	4	4	6	36	41
6 Richemont (3)	15	13	4	3	6	28	48
7 Florange (3)	13	13	4	1	8	26	32
8 Roussy Zoufftgen 2	10	13	3	1	9	29	45
9 Ranguevaux (2)	7	11	2	1	8	24	32
10 Boust-Breistr2	5	12	1	2	9	14	53

GROUPE E

Algrange (3)-Bousse (3)....0-2
Bertrange (3)-Ay/Moselle (2)....3-6
Richemont (2)-Amnéville....0-5
Malancourt-Hauconcourt (2)....0-2

	Pts	J	G	N	P	p	c
1 Amnéville	33	12	11	0	1	52	28
2 Hauconcourt (2)	30	12	10	0	2	43	18
3 Bousse (3)	20	13	6	2	5	34	27
4 Richemont (2)	19	11	6	1	4	37	15
5 Malancourt	17	11	5	2	4	23	19
6 Algrange (3)	14	11	4	2	5	26	24
7 Bertrange (3)	11	12	3	2	7	29	44
8 Ay/Moselle (2)	7	12	2	1	9	19	49
9 Mondelange Fc 3	2	12	1	0	11	11	50
10 Ennery (2)	0	0	0	0	0	0	0

GROUPE F

ES Maizières (3)-La Maxe 3....1-3
Les Coteaux As 3-Argancy (2)....3-1
Hauconcourt As 3-Courcelles Ch. (2)....0-2
Malroy (2)-Montoy-Flanv....1-2
Retonfey/Nois2-Vantoux 2....2-2

	Pts	J	G	N	P	p	c
1 Les Coteaux As 3	35	14	11	2	1	52	17
2 Vantoux 2	24	13	7	3	3	24	17
3 Argancy (2)	22	14	6	4	4	39	36
4 Courcelles Ch. (2)	20	13	6	2	5	29	17
5 Malroy (2)	19	12	6	1	5	26	23
6 Retonfey/Nois2	18	14	5	3	6	29	34
7 La Maxe 3	16	13	5	1	7	24	39
8 Montoy-Flanv.	16	14	4	4	6	29	28
9 ES Maizières (3)	14	13	4	2	7	24	31
10 Hauconcourt As 3	2	12	1	0	11	17	51

GROUPE G

Jouy-Arches-Marly (4)....4-2
Lesse (2)-Augny Csj 3....1-0
Marieulles/V. (2)-Corny (2)....1-1
Rémilly (3)-Gorze (2)....2-2
Gravelotte-A.-Laquenexy (2)....3-0

	Pts	J	G	N	P	p	c
1 Marly (4)	27	14	8	3	3	27	18
2 Jouy-Arches	24	12	7	3	2	25	10
3 A.-Laquenexy (2)	24	13	7	3	3	29	21
4 Rémilly (3)	23	12	7	2	3	24	16
5 Lesse (2)	19	10	6	1	3	16	14
6 Gravelotte	16	11	5	1	5	24	23
7 Augny Csj 3	15	13	4	3	6	32	25
8 Gorze (2)	12	12	3	3	6	19	27
9 Corny (2)	9	13	2	3	8	12	28
10 Marieulles/V. (2)	3	14	0	4	10	17	43

GROUPE H

Metz Bocande Aj-Verneville (2)....6-1

	Pts	J	G	N	P	p	c
1 Metz Bocande Aj	23	10	7	2	1	39	12
2 CO Metz (2)	15	8	4	3	1	25	13
3 Verneville (2)	15	9	5	0	4	16	16
4 Woippy FC (2)	11	9	3	2	4	12	18
5 Metz Gener.Grenat	11	9	3	2	4	14	12
6 Magny As	11	8	3	2	3	17	17
7 Ht Plateau Messin 2	0	0	0	0	0	0	0
8 Moyeuvre (2)	0	0	0	0	0	0	0
9 Peltre As 2	0	0	0	0	0	0	0
10 Rosselange (2)	0	9	0	1	8	9	44

GROUPE I

Guerting (2)-Coume (2)....4-1
Falck (2)-Merten....1-4
Ste-Barbe (2)-Hombourg-Ht (2)....3-0 (fft)
Bambiderstroff Us-Porcelette (2)....8-1

	Pts	J	G	N	P	p	c
1 Guerting (2)	28	10	9	1	0	46	11
2 Merten	25	12	7	4	1	34	8
3 Bambiderstroff Us	24	12	7	3	2	33	6
4 Ste-Barbe (2)	23	11	7	2	2	28	18
5 Bischwald (2)	17	11	5	2	4	24	24
6 Coume (2)	12	12	4	0	8	29	40
7 Falck (2)	10	12	3	1	8	35	42
8 Porcelette (2)	6	13	2	1	10	18	56
9 Hombourg-Ht (2)	2	11	1	0	10	11	53
10 Flétrange (3)	0	0	0	0	0	0	0

GROUPE J

Viller-Forbach Acft 2....remis
JA St-Avold (2)-Forbach Bruch (2)....3-3

	Pts	J	G	N	P	p	c
1 JA St-Avold (2)	22	12	6	4	2	20	11
2 Stiring-Ver. (2)	19	8	6	1	1	25	9
3 Freyming FC (2)	16	8	5	1	2	29	15
4 Viller	16	7	5	1	1	13	8
5 Forbach Bruch (2)	14	10	4	2	4	32	27
6 Vahl-Ebers. (2)	8	10	3	0	7	20	32
7 Forbach Acft 2	3	8	1	1	6	26	30
8 Marienau (3)	3	9	1	0	8	10	43
9 Seingbouse Henriv 3	0	0	0	0	0	0	0

GROUPE K

Sarreg./Ist. (2)-Lixing Rouhling (2)....1-0
Etzling (2)-Bousbach Us....0-5
Spicheren (2)-Zetting (2)....1-0
Frauenberg Us-Folpersviller (2)....7-0

	Pts	J	G	N	P	p	c
1 Bousbach Us	28	10	9	1	0	40	7
2 Spicheren (2)	23	11	7	2	2	32	9
3 Welferding (2)	22	10	7	1	2	35	18
4 Frauenberg Us	18	11	5	3	3	24	18
5 Sarreg./Ist. (2)	18	11	6	1	4	12	13
6 Folpersviller (2)	9	11	3	0	8	9	36
7 Zetting (2)	6	9	2	0	7	10	31
8 Etzling (2)	4	10	1	1	8	12	33
9 Lixing Rouhling (2)	4	9	1	1	7	8	17

GROUPE L

Neufgrange/Siltzheim (2)-St-Jean Rohrbach (2)remis
Lixing-Rouhl.-Kappelkinger....0-0 (int.)
Vibersviller-Willerwald....1-4
Sarralbe (2)-Rech (2)....0-0

	Pts	J	G	N	P	p	c
1 Lixing-Rouhl.	33	12	11	0	1	56	8
2 Willerwald	20	11	6	2	3	33	17
3 Sarralbe (2)	20	11	6	2	3	15	15
4 Neufgrange/Siltzheim (2)	16	11	5	2	4	14	24
5 St-Jean Rohrbach (2)	15	9	4	3	2	20	9
6 Kappelkinger	12	10	4	0	6	19	25
7 Rech (2)	8	12	2	3	7	12	32
8 Seingbouse/Henriv.(2)	7	7	2	1	4	10	15
9 Vibersviller	1	11	0	1	10	10	44
10 Grundviller (2)	0	0	0	0	0	0	0

GROUPE M

Lemberg St Louis (3)-Rahling (2)....0-6
Rohrbach/Bining (2)-Bitche (2)....1-1
Schorbach/Hottvil (3)-Baerenthal (2)....2-2
Waldhouse-Wittring (2)....remis
Enchenberg-Wies-Woelf. (2)....2-0

	Pts	J	G	N	P	p	c
1 Enchenberg	36	12	12	0	0	87	9
2 Waldhouse	25	11	8	1	2	35	14
3 Wittring (2)	22	11	6	4	1	36	16
4 Rohrbach/Bining (2)	19	11	5	4	2	22	18
5 Wies-Woelf. (2)	13	10	4	1	5	29	28
6 Schorbach/Hottvil (3)	13	11	3	4	4	20	34
7 Rahling (2)	12	12	4	0	8	29	40
8 Lemberg St Louis (3)	8	10	2	2	6	11	39
9 Bitche (2)	4	11	1	1	9	14	49
10 Baerenthal (2)	1	9	0	1	8	11	47

GROUPE N

Lixing-Laning (3)-Francaltroff (2)....0-1
Hellimer (2)-Loudrefing (2)....4-1
Rechicourt Chat-Téting....1-0
Nébing (2)-Vergaville....0-2
Buhl Lorraine-Fribourg As 2....2-0

	Pts	J	G	N	P	p	c
1 Hellimer (2)	31	12	10	1	1	36	10
2 Vergaville	23	12	7	2	3	25	13
3 Rechicourt Chat	20	13	6	2	5	17	23
4 Buhl Lorraine	19	13	5	4	4	27	24
5 Francaltroff (2)	19	12	6	1	5	24	29
6 Nébing (2)	16	13	5	2	6	29	20
7 Téting	15	12	4	3	5	23	21
8 Fribourg As 2	14	11	4	2	5	21	25
9 Lixing-Laning (3)	10	12	3	1	8	17	22
10 Loudrefing (2)	5	12	1	2	9	11	43

GROUPE O

Le Val Gueblange 3-Sarraltroff Sr 2....2-6
Sarrebourg Eft (3)-Langatte Sr 2....1-2
Dieuze Fc 3-Hilbesheim (3)....7-0
Gosselming (2)-Dolving....1-2
Vic S/seille Sc 3-Chateau Salins Fc 3....0-5

	Pts	J	G	N	P	p	c
1 Sarrebourg Eft (3)	30	14	9	3	2	47	21
2 Dieuze Fc 3	28	13	9	2	2	56	17
3 Sarraltroff Sr 2	25	14	7	4	3	38	29
4 Dolving	22	13	7	1	5	44	31
5 Le Val Gueblange 3	20	12	6	2	4	34	24
6 Gosselming (2)	19	14	6	1	7	31	35
7 Chateau Salins Fc 3	18	14	6	0	8	34	43
8 Vic S/seille Sc 3	11	13	3	2	8	12	46
9 Langatte Sr 2	9	13	3	1	9	21	35
10 Hilbesheim (3)	8	14	2	2	10	16	52

GROUPE P

Hartzviller-Voyer....1-4
Lorquin (3)-Heming Fc 2....2-7
Henridorff (2)-Danne 4 Vents (2)....2-1
Réding (3)-Brouderdorff (3)....3-2
Schaeferhof/Dabo (3)-St-Louis (2)....1-0

	Pts	J	G	N	P	p	c
1 Réding (3)	30	12	10	0	2	48	19
2 Henridorff (2)	28	13	9	1	3	51	18
3 Hartzviller	20	11	6	2	3	34	21
4 St-Louis (2)	19	12	6	1	5	25	30
5 Brouderdorff (3)	18	10	6	0	4	33	17
6 Heming Fc 2	14	12	3	5	4	31	30
7 Voyer	9	10	3	0	7	21	42
8 Lorquin (3)	9	10	3	0	7	18	38
9 Danne 4 Vents (2)	7	10	2	2	6	14	31
10 Schaeferhof/Dabo (3)	3	10	1	1	8	11	40

DISTRICT DU PAYS-HAUT

PREMIERE DIVISION

R.V.M. Entente-Longwy....0-2
Jarny-Conflans....0-0
Saulnes Longlaville 2-Godbrange (2)....3-1
Homécourt (2)-Longuyon....0-2
Mt-St-Martin-Piennes (2)....4-0
Lexy-Joeuf (2)....1-1

	Pts	J	G	N	P	p	c
1 Mt-St-Martin	35	16	10	5	1	43	17
2 Jarny	34	16	10	4	2	31	13
3 Longuyon	31	16	9	4	3	39	18
4 Saulnes Longlaville 2	30	17	9	3	5	33	29
5 Joeuf (2)	28	17	8	4	5	33	25
6 Homécourt (2)	23	17	6	5	6	35	28
7 Longwy	21	16	6	3	7	29	33
8 Lexy	20	16	6	2	8	26	29
9 Piennes (2)	20	17	5	5	7	32	32
10 Conflans	16	16	4	4	8	24	36
11 Godbrange (2)	12	17	3	3	11	26	54
12 R.V.M. Entente	3	15	1	0	14	10	47

DEUXIEME DIVISION

GROUPE A

R.V.M. Ent. (2)-Villerupt/Thil (3)....0-8
Herserange-Pierrepont....3-1
Saulnes Longl. (3)-Othe-Montm. (2)....4-2
Gorcy-Cosnes -St-Jean Marville....2-4
Longwy (2)-Mercy-le-Bas....0-1

	Pts	J	G	N	P	p	c
1 Herserange	30	13	9	3	1	38	21
2 Villerupt/Thil (3)	28	11	9	1	1	44	7
3 Saulnes Longl. (3)	26	13	8	2	3	36	20
4 Gorcy-Cosnes	22	13	7	1	5	33	25
5 Pierrepont	21	13	7	0	6	35	25
6 Othe-Montm. (2)	15	13	5	0	8	41	28
7 St-Jean Marville	15	12	4	3	5	20	22
8 R.V.M. Ent. (2)	10	13	3	1	9	15	71
9 Longwy (2)	8	12	2	2	8	16	32
10 Mercy-le-Bas	6	13	1	3	9	15	42

GROUPE B

Batilly-Mars la Tour....4-0
Valleroy/batilly-Auboué....0-2
Briey (2)-Tucquegn./Trieux....3-1
Conflans (2)-Crusnes....4-4
Mexy-Jarny (2)....0-4

	Pts	J	G	N	P	p	c
1 Auboué	33	13	11	0	2	45	13
2 Valleroy/batilly	24	13	7	3	3	27	19
3 Jarny (2)	23	13	7	2	4	30	27
4 Crusnes	20	12	6	2	4	31	19
5 Batilly	16	13	4	4	5	30	24
6 Mars la Tour	14	13	3	5	5	27	37
7 Mexy	14	13	4	3	6	28	33
8 Briey (2)	14	13	4	2	7	18	22
9 Tucquegn./Trieux	11	13	2	5	6	16	29
10 Conflans (2)	7	12	1	4	7	17	46

TROISIEME DIVISION

GROUPE A

Cons La Grandville-Saulnes Longlaville 4n.c.
Pierrepont (2)-Mt-St-Martin (2)....0-14
Beuveille-Lexy (2)....1-5
Othe-Montm. (2)-Longuyon (2)....2-4
Ugny-Gorcy-Cosnes Es 2....n.c.

	Pts	J	G	N	P	p	c
1 Mt-St-Martin (2)	32	13	10	2	1	76	16
2 Beuveille	30	13	9	3	1	45	14
3 Lexy (2)	26	13	8	2	3	37	21
4 Longuyon (2)	24	13	7	3	3	48	28
5 Cons La Grandville	20	12	6	2	4	35	35
6 Ugny	15	12	4	3	5	27	27
7 Saulnes Longlaville 4	14	12	4	2	6	23	28
8 Gorcy-Cosnes Es 2	7	12	2	1	9	16	46
9 Pierrepont (2)	6	13	2	0	11	14	87
10 Othe-Montm. (2)	6	13	2	0	11	23	42

GROUPE B

Auboué (2)-Homecourt Cs 3....2-0
Tucquegn./Trieux (2)-Godbrange (3)....1-5
Piennes (3)-Moutiers....1-1
Errouville-Mars La Tour As 2....remis
Mercy-Bas (2)-Avril....0-4

	Pts	J	G	N	P	p	c
1 Avril	39	13	13	0	0	62	3
2 Moutiers	22	13	6	4	3	28	20
3 Errouville	22	12	7	1	4	43	40
4 Auboué (2)	20	13	6	2	5	38	26
5 Homecourt Cs 3	18	13	5	3	5	32	31
6 Tucquegn./Trieux (2)	17	13	5	2	6	26	37
7 Godbrange (3)	16	13	5	1	7	45	49
8 Piennes (3)	16	13	4	4	5	28	34
9 Mars La Tour As 2	7	12	2	1	9	18	46
10 Mercy-Bas (2)	6	13	2	0	11	22	56

QUATRIEME DIVISION

Mexy (2)-Doncourt-lès-C....1-1
Batilly (2)-Valleroy/Hat./Moin. (2)....1-1
St-Jean/Marville (2)-Crusnes (2)....1-1
Moutiers (2)-Beuveille (2)....1-2
Réhon -Lexy (3)....4-0

	Pts	J	G	N	P	p	c
1 Réhon	45	15	15	0	0	117	3
2 Doncourt-lès-C.	41	15	13	2	0	78	14
3 Valleroy/Hat./Moin. (2)	33	16	10	3	3	46	26
4 Mexy (2)	27	16	8	3	5	37	38
5 Crusnes (2)	19	14	5	4	5	30	39
6 Lexy (3)	16	14	4	4	6	17	28
7 Avril (2)	14	14	4	2	8	26	58
8 Beuveille (2)	12	15	4	0	11	11	45
9 St-Jean/Marville (2)	10	15	3	1	11	19	68
10 Batilly (2)	7	15	2	2	11	15	53
11 Moutiers (2)	7	13	2	1	10	24	48
12 Mt-St-Martin (3)	0	0	0	0	0	0	0

MEURTHE-ET-MOSELLE

PREMIERE DIVISION

GROUPE A

Toul-Malzéville....0-1
Gondreville-Champigneulles (2)....6-0
Ecrouves-Nves-Maisons (2)....2-0
Maxeville-Lay/Bouxières....3-2
Atton-Villers (2)....1-2

	Pts	J	G	N	P	p	c	Diff
1 Gondreville	34	14	11	1	2	54	13	41
2 Lay/Bouxières	24	14	7	3	4	33	24	9
3 Malzéville	24	15	7	3	5	28	22	6
4 Ecrouves	24	15	7	3	5	28	24	4
5 Maxeville	23	15	7	2	6	29	24	5
6 Villers (2)	23	15	7	2	6	26	28	-2
7 Saulxures	21	15	5	6	4	19	18	1
8 Toul	18	15	4	6	5	19	25	-6
9 Nves-Maisons (2)	14	15	4	2	9	31	37	-6
10 Champigneulles (2)	14	14	3	5	6	14	25	-11
11 Atton	7	14	2	1	11	20	58	-38

GROUPE B

Ludres 2-Fléville....1-2
Blainville 2-RF2M....3-2
Baccarat-Houdemont....0-4
Laneuv. Marainv. -ES Lunéville....2-2
Nancy-Pichon-Réhainviller A.S....3-0
Blâmont-Heillecourt (2)....3-1

	Pts	J	G	N	P	p	c	Diff
1 Heillecourt (2)	36	16

VOLLEY nationale 2 féminine

La barre était trop haute pour le TFOC

M. Teuchert et ses copines ont tout tenté face à Romans. Photo RL

TFOC 0
ROMANS 3

***Les sets* : 23-25 (26'), 13-25 (20'), 14-25 (21').**

Terville-Florange le savait : Romans est une grande équipe, parée de joueuses étrangères complètes et très performantes, de grands gabarits et surtout, une équipe qui n'a toujours pas concédé de défaite depuis le début de saison. C'est tout dire. Pourtant les filles de Romain Pitou ont joué sans complexe et donné tout ce qu'elles avaient, poussant même dans ses derniers retranchements les visiteuses. « *Après un bon début, les filles se sont énervées et là...* », explique le coach mosellan. En effet, ensuite, elles ont déroulé leur jeu, avec Antikainen à la passe qui mit alors Saint Germain, Heckelman et Yoncheva sur orbite pour déclencher des attaques percutantes et très incisives. Au début du premier set, c'est Terville-Florange qui est aux commandes, par Paglia et M.Teuchert et qui profite des attaques hors lignes de Romans, 4-1. Malgré Bosjanok, le TFOC reste devant (8-5) par Vivien. Alors Saint Germain se lâche et ses coups font mal.

C'est elle qui égalise à 9-9. Les deux équipes se tiennent 13-13, avant que M.Teuchert et encore Vivien ne fassent un beau break, 18-14. Malgré Kone et la bonne distribution de Lovato, le bras de Saint Germain ne tremble pas et Romans refait son retard, 21-21. Malgré A.Teuchert et Kone, Romans effectue un dernier tiour de force et enlève le set. Dans les deux sets suivants, Romans prend le match en main dès le début pour s'offrir une avance confortable, malgré le travail intensif des Chapelier et Vivien. Au contre, ça bataille dur, mais à ce jeu, Romans, aussi, fait la différence par ses grands gabarits. Le TFOC se bat, avec ses moyens, en face, c'est du lourd et ça se voit. Perdant successivement 13-25 et 14-25, le TFOC aura crânement joué sa chance, mais en face, c'était très costaud.

R. E.

nationale 2 masculine

MAC : ça ne suffit toujours pas

Face à une grosse équipe de Beauvais, le MAC n'a jamais abdiqué, s'est bagarré, a même pris un set mais s'est, à nouveau, incliné.

MAIZIÈRES 1
BEAUVAIS 3

***Les sets* : 23-25 (25'), 22-25 (26'), 28-26 (31'), 22-25 (24').**

Les commentaires sont souvent les mêmes après les matches mais franchement, les Maizièrois n'ont pas démérité hier après-midi. Ils avaient face à eux un six beauvaisien, qui vise la montée en Élite et s'en est donné les moyens avec une belle ossature. Même si l'entraîneur Frédéric Kiciak estimait, à juste raison au vu des deux derniers sets, l'adversaire prenable, force est de reconnaître que les deux formations ne boxent pas dans la même catégorie.

Dans les deux premières manches, les Beauvaisiens, encouragés par un kop en folie et une mascotte omniprésente, semblaient n'avoir besoin que d'appuyer un peu sur l'accélérateur pour en empocher le gain. Les deux sets étaient ainsi identiques avec un démarrage serré, une accélération du BO qui prenait jusqu'à cinq ou six points d'avance, un retour du MAC (22-23 dans le premier, 21-24 dans le second) mais un final à chaque fois favorable aux visiteurs. Ils prenaient alors résolument les choses en main pour mener 1-6 dans la troisième manche. Les choses paraissaient presque entendues.

Mais un rien peut changer la physionomie d'un match en volley. Une attaque de Szymkowiak donnait l'engagement à Villetard et le petit service de ce dernier sur l'un des deux liberos de Beauvais, qui évoluait la saison passée à Poitiers en Pro A, enrayait la belle mécanique adverse. Le MAC passait devant (9-6) et ne lâchait plus le morceau. Lohstaetter, Ullmann, Izakovic, Guillaume Fallet, Jonathan Altmayer : on ne voyait plus que les Mosellans sur le parquet et Szymkowiak concluait à l'attaque (28-26). Le BO avait perdu de sa superbe et le MAC partait bille en tête (5-0, 9-6). Les Mosellans faisaient la course en tête jusqu'au deuxième temps-mort technique. Les visiteurs avaient alors un sursaut d'orgueil, profitaient d'un point contesté pour se motiver et faisaient, difficilement, la différence en profitant d'erreurs lorraines.

« *D'accord, on montre de belles choses mais ce n'était pas une équipe injouable en face* », regrettait Kiciak. « *On perd 1-3, il n'y a pas, non plus, de quoi être fier. Certes on continue à montrer un visage plutôt positif mais c'est encore une défaite. On n'arrive pas à saisir l'occasion. Il y a de bonnes choses mais cela ne suffit pas.* »

M. T.

Jérémy Ullmann et le MAC ont réalisé de bonnes choses mais ce n'est pas assez. Photo RL

l'info

Toulouse et Chaumont en demi

LIGUE A MASCULINE. Toulouse et Chaumont, vainqueurs respectivement de Tours et de Poitiers, se sont qualifiés pour les demi-finales du championnat de France, après les quarts retour samedi.

ligue a féminine

En toute logique

Saint-Raphaël a battu Béziers sur son terrain (3 sets à 1) en quart de finale aller des playoffs de LigueA. Même exploit pour Cannes qui a battu Nantes chez lui (3 sets à 2).

Mulhouse et le Cannet, premier et deuxième à l'issue de la saison régulière, ont respectivement gagné face à Paris et Venelles.

Les quarts retour auront lieu mercredi prochain à 20h.

nationale 3 masculine

À oublier pour Creutzwald

Creutzwald, déjà maintenu, recevait Huningue, qui jouait gros... Les Mosellans se sont imposés avec du mal et espèrent rendre une meilleure copie face à Maizières en Coupe de Moselle.

CREUTZWALD.....3
HUNING 1

***Les sets* : 25-17 (19'), 22-25 (24'), 25-21 (23'), 25-22 (26').**

Il n'y avait aucun enjeu pour cet avant-dernier match de la saison pour les Creutzwaldois, assuré du maintien. Par contre, les Huningeois devaient absolument gagner pour éviter le TQCN. Bien sûr, l'entraîneur Fabrice Fisch avait à cœur d'effacer la défaite 3-0 du match aller. La consigne semble être passée. Dès le début du premier set, Creutzwald s'impose dans tous les domaines de jeu. Les smashs sont appuyés et s'imposent au filet. Le score (11-4) reflète bien cette volonté de gagner. Huningue serre les rangs et laisse passer l'orage et profite des moindres erreurs adverse. Ils reviennent à 16-12. Après 19 minutes, Creutzwald l'emporte 25-17. Tant ils furent omniprésents sur toutes les phases de jeu, dans les gradins, la suite de la rencontre semble acquise. Mais voilà le manque de motivation, d'agressivité, de combativité, d'enjeu des locaux permet aux visiteurs de prendre l'avantage à la marque. Les Mosellans courent après le score. Ils ne remontreront jamais et perdent le 2e set 22-25. Fabrice Fish hausse le ton, recentre ses joueurs. Silence dans les gradins. Même si Huningue colle au score, c'est lui qui doit toujours revenir. Milieu de 3e set, les Mosellans s'imposent enfin au filet et appuient beaucoup plus leurs smashs associé à un coup de fatigue des Alsaciens. Une passe difficile mais normale pour l'entraîneur Cédric Hauswald.

Dernier match de championnat au complet de Creutzwald pour la saison 2016/2017 Photo RL

« Calmer tout le monde »

Le manque d'assiduité aux entraînements se fait immédiatement sentir à ce niveau de la compétition. Petit doute tout de même quand Fakhour marque 5 points d'affilés au service et revient à 22-19. Ouf, le VCC s'impose 25-21. Voilà que le 4e set prend la même physionomie que les 2 précédents. Huningue impose son jeu, et mène 5-8. Sursaut des locaux au bout du ¼ d'heure de jeu. Avec beaucoup de difficulté ils mènent 16/12. Mais les esprits s'échauffent des 2 côtés. Pour calmer ce petit monde, l'arbitre sort son carton jaune, un pour chaque côté du filet. « *Comme l'on pouvait se diriger vers un tie-break j'ai voulu calmer tout le monde avant* », explique l'arbitre. Creutzwald ne comprend pas le message, carton rouge. Pour ce dernier match au complet Creutzwald s'impose tout de même 25-22. Déception du côté de Cédric Hauswald : « *Nous avons manqué d'automatisme que l'on ne peut acquérir qu'en étant assidu aux entraînements.* » Déception aussi du côté de Fabrice Fish. « *Nous sommes tombés dans le piège du match type sans enjeu. Espérons qu'il en sera autrement contre Maizières, équipe de N2, pour le match de coupe de Moselle.* »

Tout le monde est content

Kingersheim 0
Yutz/Thionville 3

***Les sets* : 24-26 (25'), 22-25 (25'), 20-25 (24').**

Les Kingersheimois peuvent pousser un gros « ouf » de soulagement. Car à deux journées de la fin du championnat, ils n'avaient pas encore, mathématiquement, assuré leur maintien. Et en s'inclinant en trois sets face à Yutz/Thionville, ils pensaient bien que ce Graal tant recherché se jouerait lors de l'ultime rencontre de la saison, dans un match de tous les dangers à Huningue. Mais les Huninguois ont poursuivi leur longue descente aux enfers en s'inclinant à Creutzwald. Une défaite qui offre le maintien au VBCK.

Avant de pouvoir sourire, les Kingersheimois avaient plutôt la mine des mauvais jours. Même si Yutz/Thionville, qui pouvait encore se mêler à la montée en N2, ne semblait pas jouer dans la même catégorie, les Haut-Rhinois savaient qu'ils étaient capables de s'imposer.

Pour cela, il aurait fallu être plus lucides et commettre moins d'erreurs, que Sandra Soldner, l'entraîneur local, ne veut plus mettre sur le compte de la jeunesse.

résultats et classements

VOLLEY-BALL

LIGUE A MASCULINE
QUARTS DE FINALE ALLER

Toulouse-Tours 3-2
Montpellier-Nice 0-3
Poitiers-Chaumont 1-3
Paris Volley-Ajaccio 0-3

LIGUE A FEMININE
QUARTS DE FINALE ALLER

Mulhouse-Paris/St-Cloud 3-0
Le Cannet-Venelles 3-2
Nantes -Cannes 2-3
Béziers -St-Raphaël 1-3

LIGUE B MASCULINE
QUARTS DE FINALE ALLER

Rennes-As Orange Nassau 3-0
GRAND NANCY -Plessis-Robinson 0-3
Cannes -Lyon 3-0
Cambrai-St-Nazaire 1-3

LIGUE B MASCULINE

NATIONAUX

N 3 MASCULINE
POULE C

Macon-Beaucourt/Soch. 3-0
Chalon s/S.-Grand Nancy (2) 3-1
Kingersheim-Yutz/Thionville 0-3
Creutzwald-Huningue 3-1

	Pts	J	G	P	p	c
1 Macon	**37**	15	12	3	42	13
2 Strasbourg UC	**33**	15	12	3	37	18
3 Yutz/Thionville	**33**	15	11	4	36	20
4 Creutzwald	**25**	15	8	7	29	28
5 Chalon s/S.	**23**	15	8	7	28	28
6 Grand Nancy (2)	**20**	16	7	9	32	35
7 Kingersheim	**18**	15	5	10	24	30
8 Huningue	**14**	15	5	10	19	34
9 Beaucourt/Soch.	**1**	15	0	15	4	45

N 3 FEMININE
POULE D

Sporting club du 9ème-Selestat 3-1
Milly-la-Forêt-Pantin 3-0
Clamart (2)-TERVILLE/FLO 3-0
POUILLY-METZ-Strasbourg UC 0-3
YUTZ/THIONVILLE -Rosny-sous-B 3-1

	Pts	J	G	P	p	c
1 Strasbourg UC	**50**	17	17	0	51	6
2 Sporting club du 9ème	**45**	17	15	2	47	14
3 **YUTZ/THIONVILLE**	**33**	17	12	5	39	26
4 Rosny-sous-B.	**26**	17	9	8	34	35
5 Milly-la-Forêt	**26**	17	9	8	33	32
6 Clamart (2)	**20**	17	7	10	28	38
7 **TERVILLE/FLO.**	**18**	17	5	12	26	40
8 Selestat	**18**	17	6	11	25	39
9 Pantin	**10**	17	3	14	22	46
10 **POUILLY-METZ**	**9**	17	2	15	18	47

LIGUE DE LORRAINE

PRENATIONALE (M)
PLAY-OFF

Epinal -Maizières-lès-M. 3-0

	Pts	J	G	P	p	c
1 Yutz/Thionville	**28**	10	10	0	18	5
2 Villers	**17**	10	2	4	10	13
3 Maizières-lès-M.	**15**	10	5	5	14	8
4 Epinal	**12**	10	3	7	11	12
5 Gerardmer	**11**	10	8	6	7	14
6 Gondrexange	**7**	10	2	8	7	15

PLAY-DOWN

Nancy-Hettange Grande 3-0

	Pts	J	G	P	p	c
1 Nancy	**20**	11	5	2	18	6
2 Pont-à-Mousson	**17**	10	4	2	14	10
3 Saint-Mihiel	**17**	11	2	3	10	11
4 Chaumont B	**17**	11	3	4	14	16
5 Pouilly-Metz	**16**	10	3	1	10	6
6 Hettange Grande	**15**	12	2	4	9	15
7 Terville-Flo.	**2**	5	1	4	3	14

M 17 GARCONS

Moulins-Maizières-lès-M. 0-2
Troyes-Yutz/Thionville 0-2
Grand Nancy-Creutzwald 2-1
Saint-Dié-Maizières-lès-M. 0-2
Saint-Dié-Moulins 1-2
Gerardmer-Yutz/Thionville 1-2
Gerardmer-Troyes 2-0
Epinal -Creutzwald 2-0
Epinal -Grand Nancy 2-0

	Pts	J	G	P	p	c	Diff
1 Maizières-lès-M.	**20**	10	10	0	20	0	20
2 Yutz/Thionville	**20**	11	10	1	20	3	17
3 Epinal	**17**	12	8	4	18	9	9
4 Gerardmer	**16**	12	8	4	17	10	7
5 Moulins	**13**	11	6	5	14	12	2
6 Creutzwald	**6**	11	3	8	7	18	-11
7 Grand Nancy	**4**	11	2	9	5	20	-15
8 Saint-Dié	**4**	12	2	10	8	21	-13
9 Troyes	**2**	10	1	9	3	19	-16

EXCELLENCE

Grand Nancy 1-Remiremont 1-2
Maizieres 1-Remiremont 2-1
Grand Nancy 1-Yutz-Thionville 2 0-2
Maizieres 1-Epinal 2-0
Maizieres 1-Yutz-Thionville 1 1-2
Grand Nancy 1-Epinal 2-1
Grand Nancy 1-Yutz-Thionville 1 0-2
Remiremont-Yutz-Thionville 2 0-2

REGIONALE FEMININE
PLAY-OFF

Saint-Dizier-Jarny 3-0

	Pts	J	G	N	P	p	c
1 Moulins	**21**	8	7	0	1	21	4
2 Saint-Dizier	**18**	9	6	0	3	20	12
3 St-Dié (2)	**17**	8	6	0	2	18	10
4 Sarralbe	**11**	8	4	0	4	15	17
5 Yutz Thionville C	**5**	8	2	0	6	11	22
6 Jarny	**3**	9	0	0	9	7	27

M 20 FILLES

Terville-Flo (2)-Vandoeuvre 2-3

	Pts	J	G	P	p	c
1 Terville-Flo (2)	**30**	12	10	2	34	10
2 Terville-Flo	**29**	11	10	1	32	8
3 Vandoeuvre	**25**	11	8	3	28	11
4 Saint-Dié	**20**	12	7	5	22	18
5 Creutzwald	**12**	11	4	7	14	23
6 Villers	**11**	11	3	8	14	25
7 Gerardmer	**6**	11	2	9	7	27
8 Pouilly-Metz	**2**	11	1	10	3	32

M 17 FILLES
EXCELLENCE

Terville-Flo (2)-Vandoeuvre 3-0
Grand Nancy-Yutz/Thionville 0-3

	Pts	J	G	P	p	c
1 Yutz/Thionville	**24**	8	8	0	24	1
2 Terville-Flo (2)	**18**	8	6	2	18	9
3 Grand Nancy	**15**	8	5	3	16	9
4 Vandoeuvre	**6**	8	2	6	6	20
5 Terville-Flo	**5**	8	2	6	9	20
6 Cam Epinal	**4**	8	1	7	7	21

M 15 FILLES
EXCELLENCE

Moulins-Yutz-Thionville 2 2-0
Moulins-Pont-A-Mousson 1 2-1
Pont-A-Mousson 1-Yutz-Thionville 2 2-0

	Pts	J	G	P	p	c
1 Yutz-Thionville 1	**12**	8	6	2	13	4
2 Pont-A-Mousson 1	**12**	8	6	2	14	6
3 Moulins	**12**	8	6	2	12	5
4 Terville-Flo.	**8**	8	4	4	10	9
5 Grand Nancy 1	**8**	8	4	4	8	9
6 Yutz-Thionville 2	**4**	8	2	6	5	13
7 Vandoeuvre 1	**0**	8	0	8	0	16

nationale 3 féminine

Yutz-Thionville assure son podium

YUTZ-THION.....3
ROSNY 1

Une victoire et Yutz-Thionville conservait sa troisième place au classement. C'est fait après son nouveau succès aux dépens de Rosny, le seul, qui pouvait encore lui souffler cette place. Mais les filles de Mathieu Willemin ont rempli leur contrat et n'ont pas tremblé dans cette confrontation où, hormis le fait d'avoir cédé bêtement le 3e set, elles ont logiquement mené les débats, à leur guise. Pourtant ce n'était pas partie gagnée, comme le faisait remarquer le coach. « *Lajmi et Dia, n'étant pas encore remises complètement. Je les ai préservées pour la Coupe de France et je suis allé chercher Dutta Gupta en Prénationale pour venir étoffer l'effectif, déjà amoindri par les absences de Neu et Villem pour les raisons que l'on sait. Cela me fait beaucoup de blessées et d'indisponibilités.* » Alors avant le derby à Terville-Florange, mission accomplie pour le promu thionvillois, avec le maintien et de loin. Face à Rosny, les Thionvilloises ont pris le match à bras le corps et l'ascendant au fil des minutes, grâce à Ely, mais aussi Mrozek, Tritz et Silvestre. 5-4, 11-9. Poursuivant dans la même lignée, malgré les attaques visiteuses des Olito et Miakamique, Thionville se détache, par Baetens et Geissler pour enlever le set, 22-15, 25-17. Sous l'impulsion de Ely et Silvestre, Thionville prend le large, sous le poids d'attaques propres, 11-7, 16-8. Mrozek et Dutta Gupta au relais de Ely, voient alors les Chen, Ragot et Szyba recoller au score petit à petit, 18-13, 22-20. Finalement Ely et Mrozek auront raison de Ropsny, 25-20. Dans le set suivant, c'est Rosny quyi prend le match à son compte par Miakamique et Olito, 9-11, 11-16, 14-21. Yutz réagit, mais trop tard.Dans le dernier set, Yutz fait le travail et s'impose logiquement, sans trembler

Karolina Mrozek. Photo RL

R. E.

Le TFOC tremblera jusqu'au bout

CLAMART 3
TFOC 0

***Les sets* : 25-14 en 22', 27-25 en 26', 25-20 en 24'.**

« *On gagne, le maintien est assuré. Dans le cas contraire, il faudra encore patienter.* » L'enjeu de la rencontre était simple hier pour le TFOC et son entraîneur Jean Robert sur le terrain de Clamart. « *Les Clamartoises se sont renforcées avec deux joueuses de la DEF. C'est le jeu, mais ça peut compliquer la donne* », poursuivait-il.

Les craintes du technicien lorrain se confirmaient avec un premier set à sens unique. Grâce à une grande efficacité à la passe, Gigo et Pussieux se régalaient en bout de filet (10-4, puis 17-10). Si Inga Pollet tentait de stopper l'hémorragie avec un block (21-13), l'écart était trop grand. S'il se resserrait dans les deux manches suivantes, les Mosellanes ne parvenaient pas à inverser la tendance (27-25, 25-20).

L'avenir du TFOC en N3 se jouera donc la semaine prochaine lors de la dernière journée. Il faudra tout simplement gagner pour ne pas trembler. Ou à défaut, compter sur une défaite de Sélestat en Alsace contre Milly-la-Forêt. Sortez les calculatrices !

J. L.

Jean Robert sait que l'avenir du TFOC en Nationale 3 se jouera le week-end prochain. Photo RL

Pas de d'exploit pour Pouilly-Metz

La rencontre des extrêmes a tourné court en faveur des Strasbourgeoises qui n'ont pas eu à forcer contre des Messines par moment résignées.

POUILLY METZ..... 0
STRASBOURG..... 3

« *Battez-vous au moins !* », réclame le coach Mohamed El Khaoua lors du premier temps mort demandé après seulement trois minutes de jeu. Ses filles, apathiques, visiblement peu concernées, venaient d'encaisser un cinglant cinq zéro. Reboostées, elles affichaient un visage aux antipodes pour revenir à dix partout au terme d'échanges très disputés. Au coude-à-coude jusqu'à quinze-quinze, le vent tournait finalement en faveur des Alsaciennes qui choisissaient le moment opportun pour mettre le coup d'accélérateur et s'assurer le gain du premier set, le plus équilibré. Car les deux suivants tournaient courts sans pourtant que Strasbourg n'ait à hausser sensiblement son niveau de jeu. Les Messines, qui menaient pourtant pour la seule et unique fois de la partie à l'entame du second round, évoluaient sur courant alternatif. Impliquées par épisodes, elles oscillaient entre phases de jeu très séduisantes et périodes presque amorphes, émaillées de maladresses frustrantes et d'une communication défaillante. Davantage dans la réaction (souvent trop tardive) que dans l'action, elles subissaient les assauts visiteurs, et terminaient la manche terrassées. Le dernier set était presque la copie conforme du précédent même si Pouilly montrait un semblant de réaction pour retarder le succès strasbourgeois. Une victoire somme toute logique pour le leader dans ce match des extrêmes même si les quelques sursauts messins, s'ils avaient été plus constants, auraient sans doute favoriser le suspens.

Photo RL

HANDBALL nationale I féminine

Metz en patron

Au terme d'une rencontre à sens unique, les Messines se sont imposées sans trembler face à Palente (35-19).

METZ.....35
BESANÇON.....19

Mi-temps : 15 - 7. Arbitres : MM. Grimet et Pavelot.

METZ. **Coulibaly (1), Di Rocco (7), O. Dos Reis (5), M. Dos Reis, Entringer (2), Godard (4), Kanor (3), N'Diaye (1), Portes, Pratelli (1), Sajka (6), Sias (5).**

PALENTE. **Avelange-Demouge (1), Chareyron (2), Clerget (2), Grandjean (1), Laurencot, Legry (5), Pouillet (2), Pourcelot, Racine (1), Scalabrino, Theophile (5).**

Face à un adversaire en pleine lutte pour le maintien, Metz a déroulé durant toute la partie, sans jamais se voir inquiété (35-19) et revient à trois points du leader de la poule. Si le début de partie voit les joueuses bisontines tenter de résister aux assauts messins, l'écart de niveau entre les deux équipes se fait rapidement ressentir (3-1, 5e).

Les joueuses de Yacine Messaoudi n'auront alors de cesse d'aggraver le score tout au long de la première période, profitant notamment d'un festival offensif de Marie-Hélène Sajka et d'Ilona Di Rocco. Un cinglant 7-0 à cinq minutes de la fin de la première période permettra aux Messines de mener de 8 points à la pause (15-7). L'écart étant fait, l'entraîneur messin décide de faire tourner son effectif pour les trente dernières minutes.

Dos Reis de gala

Malgré la pause, Palente n'arrive toujours pas à trouver la faille dans la défense des Lorraines, la faute à une Manuella Dos Reis de gala, qui enchaînera les arrêts décisifs tout au long de la partie (12 arrêts au total). Les Dragonnes en profiteront pour maintenir leur domination en seconde période (20-8, 35e).

Et malgré un léger sursaut bisontin à vingt minutes de la fin (25-13, 44e), les Messines reprendront rapidement le contrôle de la partie pour mener de 17 buts à la 54e (32-15).

Après cinq dernière minutes parfaitement contrôlées, Metz s'impose logiquement (35-19) au terme d'une prestation solide et encourageante à quelques journées de la fin de la saison. Les joueuses lorraines restent à la troisième place de la poule et devront attendre un faux pas chez les leaders pour espérer accrocher la tête du groupe. Quant à leur adversaire du jour, ils ne sont plus qu'à 5 points de la zone de relégation.

Sajka s'est montrée particulièrement offensive. Photo Anthony PICORÉ

nationale I masculine

Sarrebourg dépassé

Les handballeurs sarrebourgeois, favoris sur le papier, ont pourtant échoué ce samedi à l'extérieur, face à une équipe de Saint-Étienne accrocheuse et solidaire.

SAINT-ETIENNE..29
SARREBOURG.....20

Mi-temps : 17-11.

SAINT-ETIENNE. **Thoral (2), Quintallet (8), Billet (3), Faussurier (2), Benzaim (3), Falatik, Deveze (3), Llorens (1), Vusajinovic (2), Ferraud (4), Kroll (1), Janisset (10 arrêts), Vialla (2 arrêts).**

SARREBOURG. **Canton (1), Roussel, Dam (3), Ruinet (2), Mathieu (2), Garnier, Paquiom (3), Romero (7), Bello (2), Voegtlin, Marjanovic (1 arrêt), Signoret (7 arrêts).**

Saint-Etienne, relégable et auteur jusqu'ici d'une saison en demi-teinte, a montré un tout autre visage ce samedi sur son parquet, au grand dam de Sarrebourg, incapable de développer et d'imposer son jeu. Solidaires dès les premières minutes, les handballeurs du SAM prennent en effet rapidement l'avantage (5-1, 8e).

Dans un Bardot surchauffé et plein à craquer, les Stéphanois soignent leur jeu offensif et surprennent les Lorrains par leur solidité. Sous pression, les Jaunes se laissent très vite déstabiliser : maladroits devant les cages, imprécis dans leurs passes, ils fournissent nombre de contre-attaques aux Verts, qui en profitent pour enfiler les buts comme des perles. À la mi-temps, les locaux ont le match bien en main (17-11), et c'est dépités et penauds, que l'équipe de Sarrebourg regagne les vestiaires.

Clément Romero (au centre) et les siens ont peiné à développer un véritable jeu offensif. Photo Archives RL

Janisset fait bloc

En début de seconde période, les Verts survolent. Réduits à quatre joueurs de champs après deux expulsions temporaires, ils parviennent tout de même à accroître leur avance (20-13, 5e), décontenançant un peu plus les Sarrebourgeois. Après dix minutes de jeu, on voit mal comment le match pourrait échapper aux locaux.

Aux erreurs d'arbitrage, les Verts répondent sportivement, par de belles actions collectives qui se terminent quasi systématiquement au fond des filets. Les Lorrains peinent à développer leur jeu offensif et se heurtent à l'intraitable Janisset qui fait bloc dans ses cages. À quinze minutes de la fin, les Jaunes n'y sont plus. Thibaut Dam, affaibli ce samedi soir, manque à plusieurs reprises des tirs faciles. Les coachs Christophe Bondant et Olivier Gueusquin tentent alors quelques changements pour amener un peu de fraîcheur, mais rien ne semble vouloir enrayer la spirale approximative qui entraîne les Lorrains droit vers la défaite. La rencontre s'achève sur le score de 29 à 20, au terme d'un match qui a dû sembler très long aux Sarrebourgeois.

Cerise ROCHET.

nationale 2 masculine

Folschviller échoue encore à domicile

FOLSCHVILLER.....32
CERNAY.....33

Mi-temps : 16-19. Centre Marcel Martin. 150 spectateurs environ. Arbitres : MM. Mayette et Piers.

FOLSCHVILLER. **Beck (0), Th. Berceville (6/8), Collas (6/8), Genco (0), Pérignon (3/4), Regazzi (3/7), Scheidt (1/1), B. Thiébaut (11/17), C. Thiébaut (2/6) ; gardiens : toute la partie G. Berceville (12 arrêts) et Dann ; buteurs :**

CERNAY WATTWILLER. **Kolonics (1re à 30e, 40e à 60e, 9 arrêts) et Claer (30e à 40e) ; buteurs : Bloch (7/10), Calic (1/6), Ghozi (3/3), Houot (3/5), Jardin (0/1), Keupp (1/1), Labigang (10/13), J. Meyer (4/4), T. Meyer (4/4).**

Une nouvelle fois, Folschviller s'est incliné par le plus petit écart au score, une nouvelle fois l'issue pouvait être plus favorable. Tout comme à Mulhouse et Plobsheim, les visiteurs de la soirée étaient à leur portée mais trop vite absents, Thiébaut et les siens seront à nouveau obligés d'engager une course-poursuite après le score. Tout avait pourtant bien démarré (5-3, 6e), Regazzi, Collas et Th. Berceville étaient d'attaque. Un triplé de Labigang profitant d'une infériorité numérique des locaux imité par Ghozi va sonner le réveil des visiteurs (5-8). Cernay était bel et bien présent d'autant que Bloch et Meyer s'employaient à creuser davantage (11-16, 22e). En conservant la main malgré Berceville, les Alsaciens resteront les maîtres du jeu à la pause (16-19) grâce à Houot.

Benoît Thiébaut, dès la reprise, se montrera plus entreprenant, entraînant dans sa foulée Thomas Berceville (221-24, 38e). L'écart se resserrait et Collas permettait de revenir à une longueur (24-25, 40e). Mais après un silence radio de part et d'autre de cinq minutes, un arrêt de Kolonics relançant Ghozi et Cernay reprendra les rênes (25-28, 50e). Thiébaut et Scheidt vont alors tout tenter dans la money time (29-30, 55e). Tout restait possible d'autant que Thiébaut gardait le contact (31-32). Un penalty assassin permettra alors à Labigang d'assurer la victoire malgré un dernier baroud de Collas. Score final : 32-33.

Gwenal Berceville. Photo T. SANCHIS

Metz passe à côté

METZ.....28
VILLERS.....28

Mi-temps : 12-14. 120 spectateurs. Arbitres : MM. Heili-Langenfeld et Pierron.

METZ. **Arnould (7) ; Ge. Bettenfeld (4) ; Gu. Bettenfeld (2) ; Malou (1) ; Sibille 3/8 ; Vallet (8) ; puis Alibaux ; Geneste (1) ; Janyszek (2). Gardiens : Balmy (5 arrêts en 30') puis Valetti (7 arrêts en 30', dont 1 penalty).**

VILLERS. **Bello (4) ; R. Gérard (7) (3/4 penaltys) ; Girardon (2) ; Humbert (4) ; Levernier (3) ; Queva (2) ; puis Balaud-Ravaille (2) ; Belligat (2) ; Goetzmann (0) ; Wojcik (2). Gardiens : Jean (11 arrêts en 59') puis Lefort (1').**

L'image était messine, le son villarois. Au rythme du tambour et des klaxons, les supporters visiteurs ont fait vibrer le complexe Saint-Symphorien comme s'ils passaient leur samedi soir à Marie-Marvingt. Ils espéraient depuis longtemps la première victoire de leurs favoris. En particulier lorsque ceux-ci ont vogué en seconde période (18-23, 44e).

Vallet décolle

À l'arrivée, un match nul, comme à l'aller (26-26) et à cinq autres reprises cette saison. Autant que les Messins, passés à côté d'un cinquième succès consécutif pour une poignée de secondes. Il en restait sept lorsque Dorian Vallet (8/16) décollait pour, croyait-il, donner un succès aux siens (28-27). Empêtrée dans la défense étagée adverse, souvent malhabile, la troupe d'Ambrosio Dos Santos n'avait pas toujours les idées claires. Son indiscipline reflétait ses difficultés à gérer les Bello, Humbert et autres Romain Gérard (7/8).

Le salut de Metz aurait pu venir de Walther Arnould, excellent au pivot et en fin de montée de balle (7/9), d'une défense raffermie sur la fin et des coups de collier de Vallet. Sauf que Jimmy Sibille eut la mauvaise idée d'entraver l'ultime engagement visiteur. Initiative sanctionnée d'un carton rouge et d'un jet de sept mètres, exécuté par Antoine Levernier.

Dorian Vallet n'a rien pu faire... Photo Anthony PICORÉ

Montigny a souffert

KINGERSHEIM.....33
MONTIGNY.....22

Mi-temps : 12-11. Arbitres : Mmes Grosjean et Pauthier.

KINGERSHEIM. **Moura (22 arrêts dont 1p), Da Fonseca (1), Drutu (4), Felder (4), Gachard (6 dont 2 sp), Herzog (10), Merlen (6), Rebert (2) et Thiebaut.**

MONTIGNY. **Cunat (11 arrêts dont 1p), Benatti (4), Cocciale (4), Leick (2), Louyat (2), Martin, Saidou (2), Scheid (4) et Stimpoulkowski (4).**

Succès de haute lutte acquis par Kingersheim qui recevait le coleader du championnat et candidat à la montée. Les Alsaciennes vont sortir notamment une seconde période aboutie en tout plan pour s'imposer de 11 buts (33-22). Kingersheim faisait sans sa pivot Menet, mais Selena Merlen (6 buts) va parfaitement tenir le poste, tout comme la gardienne Tracy Moura, auteur de 22 parades sur cette rencontre. En face, Montigny qui se devait de chercher un résultat, va tenir le choc 40 minutes avant d'encaisser un 7/0 fatal (24-16).

Le second acte débute sur les mêmes bases avec quelques erreurs de part et d'autre, mais on se tient toujours (14-14). Les Alsaciennes vont appuyer là ou ça fait mal avec les nombreux arrêts de Moura, mais aussi les réalisations de Lucie Herzog. Moura parachève le show pour cette victoire qui, hier après-midi, ne souffrait d'aucune discussion (+11).

résultats

PROLIGUE

Dijon -Cherbourg....23-23
Sannois-St-G.-Besançon....32-32
Limoges -Valence....28-21
GRAND NANCY-Caen....32-30
Tremblay-Billère....37-21
Massy-Chartres....30-24
Pontault-Comb.-Istres....27-24

	Pts	J	G	N	P	p	c	Diff
1 Tremblay	38	21	19	0	2	660	538	122
2 Pontault-Comb.	33	21	15	3	3	582	528	54
3 Istres	31	21	14	3	4	554	500	54
4 Massy	29	21	14	1	6	575	519	56
5 Chartres	27	21	12	3	6	588	532	56
6 Limoges	19	21	9	1	11	557	563	-6
7 Dijon	18	21	8	2	11	582	595	-13
8 GRAND NANCY	18	21	8	3	10	530	551	-21
9 Billère	17	21	8	1	12	533	560	-27
10 Cherbourg	17	21	7	3	11	520	572	-52
11 Besançon	16	21	8	2	11	582	574	8
12 Caen	14	21	5	4	12	524	565	-41
13 Valence	8	21	4	1	16	495	579	-84
14 Sannois-St-G.	5	21	2	1	18	525	631	-106

NATIONALE I (M)
PLAY-DOWN (P. 2)

Martigues-Aix-les-Bains....30-22
Montpellier-Mulhouse....36-23
Villefranche-Belfort....30-35
Bagnols Gard -Epinal....26-28
St-Étienne -SARREBOURG....29-20
Montelimar-Chambéry....22-28

	Pts	J	G	N	P	p	c	Diff
1 Montelimar	41	16	12	1	3	472	442	30
2 Belfort	37	16	9	3	4	485	435	50
3 SARREBOURG	37	16	9	3	4	437	405	32
4 Chambéry	36	16	10	0	6	489	474	15
5 Bagnols Gard	35	16	9	1	6	471	446	25
6 Villefranche	33	16	8	1	7	454	453	1
7 Epinal	33	16	8	1	7	460	461	-1
8 Montpellier	29	16	6	1	9	469	441	28
9 St-Etienne	28	16	6	0	10	425	438	-13
10 Mulhouse	27	16	5	1	10	458	491	-33
11 Martigues	26	16	5	0	11	423	446	-23
12 Aix-les-Bains	22	16	3	0	13	401	512	-111

NATIONALE 2 MASCULINE
POULE 4

Sélestat-Paris SG....33-34
METZ HB-VILLERS....28-28
Livry-Gargan-Lure Villers....26-17
FOLSCHVILLER-Cernay/Watt....32-33
Colmar -Asptt Mulh./Rixheim....19-27
St-Brice-Courcelles-Plobsheim....32-29

	Pts	J	G	N	P	p	c	Diff
1 Paris SG	50	18	16	0	2	578	425	153
2 Sélestat	49	18	15	1	2	505	456	49
3 Livry-Gargan	47	18	13	3	2	510	442	68
4 Cernay/Watt.	42	18	12	0	6	518	494	24
5 METZ HB	40	18	8	6	4	489	482	7
6 FOLSCHVILLER	33	18	7	1	10	497	516	-19
7 Plobsheim	31	18	5	3	10	484	544	-60
8 Asptt Mulh./Rixheim	30	18	5	2	11	475	523	-48
9 St-Brice-Courcelles	29	18	4	3	11	493	521	-28
10 VILLERS	29	18	3	6	9	435	468	-33
11 Lure Villers	27	18	4	1	13	468	527	-59
12 Colmar	24	18	1	4	13	402	456	-54

NATIONALE 3 MASCULINE
POULE 5

Lagny-Le Chesnay....28-28
Romilly-PAYS-HAUT HB....25-32
Franconville-Ent. Savino Chapelain....34-30
Maisons-Alfort -GD NANCY....29-28
Vitry-Saint-Michel....27-32
Morsang-Fleury-B. MUSSIPONTAIN....27-23

	Pts	J	G	N	P	p	c	Diff
1 Lagny	48	18	13	4	1	544	466	78
2 Morsang-Fleury	46	18	14	0	4	500	468	32
3 Maisons-Alfort	45	18	12	3	3	491	447	44
4 Saint-Michel	42	18	11	2	5	552	489	63
5 Franconville	42	18	11	2	5	514	450	64
6 Le Chesnay	37	18	8	3	7	545	490	55
7 GD NANCY	34	18	6	4	8	552	533	19
8 B. MUSSIPONTAIN	32	18	7	0	11	427	472	-45
9 PAYS-HAUT HB	30	18	6	0	12	507	532	-25
10 Ent. Savino Chapelain	27	18	3	3	12	447	513	-66
11 Romilly	26	18	4	0	14	439	571	-132
12 Vitry	23	18	2	1	15	435	522	-87

CHAMP.-18 ANS (M)-2E PHASE
POULE 5

Grand Nancy-METZ HB....28-37
Ent. Auberv./Pierrefitte-Créteil....29-29
Saint-Mandé-Strasbourg/Schiltig....31-18

	Pts	J	G	N	P	p	c
1 Créteil	21	8	6	1	1	280	240
2 Ent. Auberv./Pierrefitte	19	8	5	1	2	226	223
3 Saint-Mandé	17	8	4	1	3	228	209
4 Grand Nancy	16	8	4	0	4	255	268
5 METZ HB	12	8	2	0	6	222	237
6 Strasbourg/Schiltig.	11	8	1	1	6	219	253

CHALLENGE -18 ANS (M)-2È PHASE

SARREBOURG-Brie 77....33-38
THIONVILLE-Plobsheim....23-23
Hochfelden/Dettw.-Colmar....24-42

	Pts	J	G	N	P	p	c
1 Brie 77	22	8	7	0	1	267	212
2 Colmar	19	8	5	1	2	252	222
3 Plobsheim	17	8	4	1	3	233	222
4 THIONVILLE	13	8	2	1	5	192	215
5 Hochfelden/Dettw.	13	8	2	1	5	217	250
6 SARREBOURG	12	8	1	2	5	208	248

nationale 3 féminine

Sombre journée pour Yutz-Thionville

AULNAY.....35
YUTZ.....22

Mi-temps : 17-9.

AULNAY. **Milkowski (7), Ndofula (3), Forte (5), Da Silva (2), Bosse (7), Engala (3), Saint-Thomas (3), Jacquens (3), Berton (2).**

YUTZ. **Vukovac (1), Arcade (3), Petesch (1), Lecorney (5), Schmitt (2), Frey (1), Lampson (2), Grzelak (2), Allali (1), Dour (4).**

La défaite 35-22 contre Aulnay, concurrent direct pour le maintien, est finalement un épiphénomène au regard de la fin de match vécue par Clarisse Lampson. Alors que la cause est entendue depuis longtemps, cette dernière voit son genou gauche tourner sur une réception anodine, suite à une remontée de balle. *« On craint une rupture des ligaments croisés. J'espère que ce n'est pas si grave, mais ce serait synonyme d'une longue absence pour elle,* expliquait Thomas Grosjean à l'issue de ce 11e revers de la saison. *Notre entame de match avec ce 8-1 d'entrée, coûte cher. Même si la seconde période est meilleure, nous partons de trop loin pour revenir. »*

Si les prochaines rencontres (Chaumont, Palaiseau, Pont-à-Mousson, Malakoff) semblent hors de portée des Lorraines, la réception d'Antony le 20 mai prochain sera en revanche capitale pour le maintien en N3.

J. L.

nationale 3 féminine

Blénod ne s'arrête plus

SUCY-EN-BRIE.....21
BLÉNOD.....26

Mi-temps : 13-15.

SUCY. **Breleur (2), Duong (6), Henane (1), Baguelin (1), Coudert (1), Gosset (2), Lejuste (1), Mauler (1), Nacibide (cap. 1), Boudriga (5).**

BLÉNOD. **Scherrer (2), Willeme (cap. 4), Pora (6), Weber (3), Bourada (7), Thiery (4).**

Grâce à une énorme envie, le H2BPAM a décroché un 4e succès de suite samedi sur le parquet de Sucy. Dans une salle déserte, les deux équipes se tenaient de près (5-5, 11e). Le H2BPAM, avec huit joueuses de champs seulement, s'appuyait sur sa base arrière conduite par Bourada. Les Mussipontaines viraient ainsi en tête à la pause (13-15).

À la reprise des débats, sur des montées de balle de Duong, Sucy égalisait (21-21, 51e). Sucy était le premier à lâcher avec par la suite neuf minutes de silence. À contrario, le H2BPAM déroulait avec Weber et Pora (21-26 à l'arrivée). *« Nous ne pensons qu'au maintien et il est en bonne voie,* concluait l'entraîneur Mickaël Buttice. *Les filles ont eu du mal à trouver la bonne solution en défense, sauf sur la fin....Nous possédons une belle avance sur le bas de tableau, notre objectif est maintenant de bien finir et de préparer déjà la saison prochaine. »*

J. L.

Mickaël Buttice. Photo RL

nationale 3 masculine

Pont-à-Mousson un peu trop juste

FLEURY.....27
BMHB.....23

Mi-temps : 17-12.

MORSANG-FLEURY. **Marion (6), Mathieu (5), Kongo (2), Goudenège (3), Timbert (3), Udrzal (1), Tual (5), Haury (2).**

BMHB. **Kieffer (1), Jacquemin (2), Lambert (9), Teitgen (5), Rotatinti (3), Strugala (1), Bourmaud (1), El Maggoussi (1).**

Face à un candidat à la montée, les Mussipontains ont échoué sur le fil (27-23). Contre la défense étagée des Parisiens, les Lorrains démarraient poussivement (5-1, 7e), avant de revenir (7-6, 16e) grâce à Lambert (9/12 au final). Avec Tual sur la base arrière, Morsang récupérait son avance à la pause (17-12).

À la reprise, une série d'arrêts d'Hotton redonnait de l'espoir à des Lorrains en difficulté à l'extérieur. Et même s'ils revenaient lentement (22-20, 49e), l'euphorie ne durait qu'un temps. Le BMHB retombait dans ses travers avec une série des pertes de balle. *« Notre fin de match ratée est due à la pression de la lutte pour le maintien,* complète le capitaine Alban Strugala. *Je pense malgré tout que l'équipe avance dans la bonne direction et que nous méritions au moins le nul. »* Le BMHB se mesurera dans deux semaines à Franconville, autre membre parisien du trio de tête...

Longwy dans un fauteuil

ROMILLY HB.....25
P2H LONGWY.....32

Mi-temps : 10-17. Arbitres : MM. Grunert et Metz. Salle Bardin Gousseret.

ROMILLY HB. **Brun (11), Demogeot (3), Gouget (3), Kanlaya (2), Fedronie (2), Hoang (1), Monnin (1), Duquesnoy (1), Boivin (1).**

P2H LONGWY. **Di Giovani (7), Vojetta (5), Versickas (5), Biordi (5), Sendel (4), Dian (3), Bernard (1), Izzi (1), Versol (1).**

Les visiteurs avaient pris un départ de choix, un doublé de Vojetta, une réalisation de Versol et un troisième but de Vojetta aux six mètres et les Lorrains menaient 0-4 (6e). Brun, le meilleur Romillois, réduisait la marque (1-4), mais les Longoviciens continuaient la course en tête (2-8). Seul Brun permettait aux locaux de se maintenir dans la partie (3-8, 8e). Avec un doublé, Di Giovani installait le P2H confortablement devant (3-10, 12e) mais Brun et Gouget ramenaient l'écart à quatre unités (7-11, 18e). Mais la fin de cette première période allait totalement en faveur des Lorrains qui par Sendel à deux reprises, Dian et Versickas scoraient pour mener de sept unités à la pause.

Biordi repousse les locaux

À la reprise, Brun avec un doublé, entretenait le suspense (12-17). Une nouvelle série longovicienne orchestrée par Biordi et Versickas repoussait les locaux à dix unités à dix minutes du terme (17-27). Cette fois dans l'optique du maintien, Longwy ne cédait pas, s'imposait logiquement de sept unités malgré le rush final des locaux et les quatre réalisations de Fedronie, Duquesne et un doublé de Demogeot dans la dernière minute.

C. C.

HANDBALL — résultats

NATIONALE 1 FEMININE
POULE 2

Lille-Dijon 23-28
METZ HB-Palente Besancon Handball 35-19
Val D'Orge -Sambre Avesnois 27-36
Strasbourg Asptt-Achenheim/Truch. 20-40
Issy-Paris-Alfortville 23-33
Aulnay-Besançon 26-29

	Pts	J	G	N	P	p	c	Diff
1 Sambre Avesnois	**42**	16	12	2	2	476	415	61
2 Achenheim/Truch.	**40**	16	11	2	3	444	378	66
3 **METZ HB**	**39**	16	11	1	4	487	405	82
4 Dijon	**33**	16	8	1	7	430	433	-3
5 Strasbourg Asptt	**33**	16	7	3	6	454	436	18
6 Besançon	**33**	16	8	1	7	414	426	-12
7 Lille	**33**	16	7	3	6	437	427	10
8 Alfortville	**30**	16	6	2	8	402	426	-24
9 Issy-Paris	**29**	16	6	1	9	428	437	-9
10 Palente Besancon Handball	**25**	16	7	2	7	407	417	-10
11 Aulnay	**20**	16	2	0	14	375	479	-104
12 Val D'Orge	**20**	16	1	2	13	366	441	-75

NATIONALE 2 FEMININE
POULE 3

Reichstett-Ste-Maure-Troyes 27-27
Altkirch-Epinal 27-28
Strasbourg/Schiltig.-Chevigny-St-S. 24-26
Colmar-Vesoul 29-21
Kingersheim-MONTIGNY-LÈS-M. 33-22
Reims-Stella-St-Maur 28-25

	Pts	J	G	N	P	p	c	Diff
1 Epinal	**46**	16	15	0	1	494	381	113
2 **MONTIGNY-LÈS-M.**	**44**	16	14	0	2	495	444	51
3 Altkirch	**43**	16	13	1	2	536	448	88
4 Stella-St-Maur	**35**	16	9	1	6	489	490	-1
5 Kingersheim	**35**	16	10	1	5	418	380	38
6 Ste-Maure-Troyes	**34**	16	9	2	5	420	398	22
7 Reichstett	**26**	16	4	2	10	406	446	-40
8 Reims	**26**	16	5	0	11	426	454	-28
9 Chevigny-St-S.	**24**	16	4	0	12	417	470	-53
10 Colmar	**24**	16	4	0	12	422	449	-27
11 Strasbourg/Schiltig.	**22**	16	2	2	12	400	485	-85
12 Vesoul	**21**	16	2	1	13	391	469	-78

NATIONALE 3 FÉMININE
POULE 5

Sluc Nancy-Antony 27-26
Sucy-Blénod/Pam 21-26
Malakoff-Bogny 20-0
Blanc-Mesnil-Chaumont 33-27
Aulnay-YUTZ 35-22
Palaiseau-Cergy 24-20

	Pts	J	G	N	P	p	c	Diff
1 Palaiseau	**44**	16	14	0	2	471	378	93
2 Sluc Nancy	**39**	16	11	1	4	450	407	43
3 Chaumont	**38**	16	10	2	4	469	431	38
4 Malakoff	**36**	16	10	0	6	422	380	42
5 Blénod/Pam	**35**	16	9	1	6	443	435	8
6 Blanc-Mesnil	**33**	16	8	1	7	427	435	-8
7 Cergy	**32**	16	7	2	7	445	438	7
8 Aulnay	**32**	16	8	0	8	413	384	29
9 Sucy	**30**	16	6	2	8	343	358	-15
10 **YUTZ**	**25**	16	4	1	11	399	471	-72
11 Bogny	**20**	16	1	2	13	369	482	-113
12 Antony	**20**	16	2	0	14	424	476	-52

- CHAMPIONNAT -18 ANS (F)
POULE 5

METZ HB-Entente Pagny-Villers 29-22
Stella-St-Maur-Montbeliard 28-30
Kingersheim-Epinal 41-31

	Pts	J	G	N	P	p	c
1 **METZ HB**	**23**	8	7	1	0	259	184
2 Montbeliard	**20**	8	6	0	2	233	221
3 Kingersheim	**16**	8	3	2	3	241	227
4 Entente Pagny-Villers	**15**	8	3	1	4	206	216
5 Stella-St-Maur	**12**	8	2	0	6	206	241
6 Epinal	**10**	8	1	0	7	225	281

CHALLENGE -18 ANS (F)-2E PHASE
POULE 5

Achenheim/Trucht.-Colmar 37-19
Strasbourg Asptt-YUTZ 31-27

	Pts	J	G	N	P	p	c
1 Strasbourg Asptt	**17**	7	5	0	2	186	153
2 **YUTZ**	**16**	6	5	0	1	183	151
3 Achenheim/Trucht.	**15**	7	4	0	3	185	168
4 Reichstett	**8**	6	1	0	5	156	185
5 Colmar	**8**	6	1	0	5	141	194

LIGUE DE LORRAINE

HONNEUR MASCULINE
POULE B

Kanfen-Metz Magny 20-30

	Pts	J	G	N	P	p	c
1 Varennes/Clermont	**51**	17	17	0	0	515	363
2 Bouzonville	**44**	17	13	1	3	598	425
3 Rodemack/Hettange	**40**	16	12	0	4	537	419
4 Kanfen	**39**	17	11	0	6	442	411
5 Etain	**38**	17	10	1	6	491	445
6 Sierck	**34**	17	8	1	8	420	461
7 Metz Magny	**31**	17	6	2	9	462	435
8 Koenigsmacker	**30**	17	6	1	10	403	440
9 Metz HB (3)	**28**	17	5	1	11	438	512
10 Montmédy	**27**	17	5	0	12	374	470
11 Rehon	**23**	16	3	1	12	389	464
12 St-Mihiel	**19**	17	1	0	16	372	596

-18 ANS REG MASCULINS
POULE 1

Villers -Grand Nancy 33-21
Metz Hb (2) -Dompaire/Contrex. 27-31
Rambervillers-Dombasle 17-35
Epinal-Neuves-Maisons 31-21

	Pts	J	G	N	P	p	c
1 Epinal	**42**	15	13	1	1	483	403
2 Void-Vacon	**37**	14	11	1	2	442	363
3 Villers	**35**	15	10	0	5	467	369
4 Bassin Mussipontain	**34**	14	10	0	4	450	342
5 Grand Nancy	**34**	15	9	1	5	482	432
6 Dompaire/Contrex.	**29**	15	7	0	8	411	416
7 Dombasle	**27**	15	6	0	9	414	429
8 Metz Hb (2)	**23**	15	4	0	11	394	462
9 Neuves-Maisons	**19**	15	2	0	13	398	510
10 Rambervillers	**16**	15	0	1	14	332	547

POULE 2

P2h Handball 2-Hettange-Rod. 25-36
Etain-Vigneulles 34-28
Fensch Vallée-Bousse-Lut. 31-26
P2h Handball -Bouzonville 48-20

	Pts	J	G	N	P	p	c
1 P2h Handball	**43**	15	14	0	1	588	354
2 Etain	**42**	15	13	1	1	551	465
3 Fensch Vallée	**33**	14	9	1	4	452	424
4 Hettange-Rod.	**31**	15	8	0	7	532	549
5 Vigneulles	**30**	15	7	1	7	505	447
6 Metz Hb	**30**	14	8	0	6	446	394
7 Bousse-Lut.	**24**	15	4	1	10	412	488
8 Bouzonville	**24**	14	5	0	9	396	496
9 Ent. Varennes/Damvillers	**20**	14	3	0	11	406	465
10 P2h Handball 2	**15**	15	0	0	15	353	559

-15 ANS REG MASCULINS
POULE 1

Metz HB-Bouzonville 35-35
Sarralbe-Ent. P2h/Gorcy 37-29
Bousse-Lut.-Rombas-Amnév. 27-36
Thionville-Rodemack 39-30

	Pts	J	G	N	P	p	c
1 Rombas-Amnév.	**40**	14	13	0	1	571	397
2 Bouzonville	**40**	15	12	1	2	592	491
3 Metz HB	**34**	15	9	1	5	502	486
4 Mont-St-Martin	**30**	14	8	0	6	458	423
5 Rodemack	**29**	15	7	0	8	478	408
6 Bousse-Lut.	**29**	15	7	0	8	491	459
7 Thionville	**27**	15	6	0	9	490	492
8 Sarralbe	**25**	15	5	0	10	433	502
9 Ent. P2h/Gorcy	**24**	14	5	0	9	454	463
10 Hettange-Grande	**14**	14	0	0	14	380	728

POULE 2

Ste-Marguerite-Sluc Nancy 35-21
Pagny/Moselle-Epinal 21-21
Grand Nancy-Villers 30-29
Sarrebourg-Bassin Mussipontain 28-41

	Pts	J	G	N	P	p	c
1 Grand Nancy	**45**	15	15	0	0	582	355
2 Bassin Mussipontain	**39**	15	12	0	3	502	349
3 Asptt Bar	**38**	14	12	0	2	415	336
4 Villers	**35**	15	10	0	5	466	404
5 Ste-Marguerite	**31**	15	8	0	7	406	406
6 Pagny/Moselle	**26**	15	5	1	9	358	387
7 Revigny	**24**	14	5	0	9	342	326
8 Epinal	**24**	15	4	1	10	349	481
9 Sarrebourg	**19**	15	2	0	13	326	518
10 Sluc Nancy	**15**	15	0	0	15	270	454

- 13 ANS REG MASCULINS
POULE A

Villers -Grand Nancy 10-35
Saint-Dié-Remiremont 17-26
Asptt Bar-Sluc Nancy 14-12

	Pts	J	G	N	P	p	c
1 Sarrebourg	**44**	15	14	1	0	511	204
2 Grand Nancy	**42**	15	13	1	1	514	192
3 Neuves-Maisons	**36**	15	10	1	4	329	312
4 Asptt Bar	**33**	15	9	0	6	282	294
5 Villers	**30**	15	7	1	7	236	288
6 Epinal	**23**	14	4	1	9	226	306
7 Void-Vacon	**23**	14	4	1	9	233	320
8 Sluc Nancy	**22**	15	3	1	11	231	375
9 Saint-Dié	**22**	15	3	1	11	210	354
10 Remiremont	**21**	15	3	0	12	249	376

POULE B

Pays-Haut Hb-Sarralbe 28-12
Thionville-Pagny/Moselle 23-27
Bassin Mussipontain-Bousse-Lut. 25-20
Fensch Vallée-Metz HB 14-20

	Pts	J	G	N	P	p	c
1 Bassin Mussipontain	**40**	15	12	1	2	388	286
2 Rodemack/Hettange	**37**	14	11	1	2	382	253
3 Pays-Haut Hb	**35**	14	10	1	3	332	249
4 Bousse-Lut.	**32**	15	8	1	6	391	338
5 Sarralbe	**31**	15	8	0	7	310	296
6 Pagny/Moselle	**31**	15	8	0	7	302	332
7 Metz HB	**30**	15	7	1	7	322	275
8 Thionville	**21**	15	2	2	11	241	311
9 Fensch Vallée	**19**	14	2	1	11	200	321
10 Hagondange	**16**	14	1	0	13	213	420

- 13 ANS (F)-PHASE 2
POULE HAUTE

Rodemack-Blénod/Pam 21-26

	Pts	J	G	N	P	p	c
1 Metz Hb	**19**	7	6	0	1	172	129
2 Blénod/Pam	**18**	7	5	1	1	155	139
3 Rodemack	**15**	7	4	0	3	167	147
4 Pagny-s/M.	**13**	7	3	0	4	147	138
5 Rambervillers	**12**	7	2	1	4	145	138
6 Asptt Bar	**7**	7	0	0	7	101	196

COMITE DE MOSELLE

-18 ANS (M)-2E PHASE
POULE 3 HAUTE

Hettange-Rod.-Ent. Kanfen/Thionville 24-29

	Pts	J	G	N	P	p	c
1 Stiring	**19**	7	6	0	1	217	132
2 Thionville (2)	**19**	7	6	0	1	222	156
3 Ent. Kanfen/Thionville	**15**	7	4	0	3	183	164
4 Longuyon	**15**	7	4	0	3	175	181
5 Hettange-Rod.	**9**	7	1	0	6	142	241
6 Folschviller	**7**	7	0	0	7	170	235

HONNEUR (F)-PHASE 1

Sarreguemines -Woippy 28-25
Marly (2)-Courcelles-Chaussy 22-22

	Pts	J	G	N	P	p	c
1 Amnéville	**46**	16	15	0	1	473	218
2 Hombourg-Ht	**46**	16	15	0	1	505	265
3 Falck	**43**	17	13	0	4	440	319
4 Boulay	**39**	15	12	0	3	363	188
5 Courcelles-Chaussy	**36**	17	9	1	7	365	368
6 Sarreguemines	**35**	17	9	0	8	330	324
7 Chateau-Salins	**30**	16	7	0	9	283	325
8 Woippy	**24**	15	4	1	10	296	343
9 Boulay (2)	**24**	16	4	0	12	270	435
10 Marly (2)	**23**	16	3	1	12	285	414
11 Gandrange	**21**	16	2	1	13	215	407
12 Guénange	**21**	17	2	0	15	207	426

-15 ANS (F)-PHASE 2
POULE 3 HAUTE

Hettange-Gde-Yutz (2) 21-28

	Pts	J	G	N	P	p	c
1 Yutz (2)	**17**	7	5	0	2	160	152
2 Woippy	**17**	7	5	0	2	133	133
3 Val St-Pierre	**16**	7	4	1	2	188	160
4 Hettange-Gde	**14**	7	3	1	3	173	148
5 Porcelette	**11**	7	2	0	5	131	138
6 Pagny s/M. (2)	**9**	7	1	0	6	121	175

- DE 13 ANS (F)-PHASE 2
POULE 2 HAUTE

Smeps 54 -Yutz 20-29

	Pts	J	G	N	P	p	c
1 Metz Hb (2)	**20**	7	6	1	0	167	118
2 Yutz	**18**	7	5	1	1	172	99
3 Smeps 54	**17**	8	4	1	3	181	182
4 Esap-Metz Borny	**12**	7	1	3	3	113	150
5 Amanvillers	**9**	6	1	1	4	125	130
6 Pagny s/M. (2)	**8**	7	0	1	6	98	177

POULE 7 BASSE

Courcelles-Chaussy -Stiring 22-12

	Pts	J	G	N	P	p	c
1 Porcelette	**19**	7	6	0	1	131	78
2 Courcelles-Chaussy	**18**	7	5	1	1	140	110
3 Marly	**15**	7	4	0	3	138	153
4 Bouzonville	**14**	7	3	1	3	133	121
5 Val St-Pierre	**11**	7	2	0	5	94	124
6 Stiring	**7**	7	0	0	7	99	149

MEURTHE-ET-MOSELLE

PRÉRÉGIONAL INTERDEP (F)

Damvillers-Verdun 11-17
Varennes-Mexy 24-25

	Pts	J	G	N	P	p	c
1 Pagny-sur-M.	**48**	16	16	0	0	538	208
2 Conflans	**41**	15	13	0	2	376	240
3 Mexy	**40**	15	12	1	2	342	225
4 Varennes	**37**	17	10	0	7	373	311
5 Vaubécourt	**33**	16	8	1	7	342	335
6 Void Vacon	**31**	17	7	0	10	336	332
7 Saint-Mihiel	**30**	14	8	0	6	329	301
8 Revigny	**28**	16	6	0	10	241	300
9 Verdun	**24**	16	4	0	12	233	366
10 Damvillers	**19**	17	1	0	16	212	467
11 Euville	**17**	15	1	0	14	175	412

TRAIL — à woippy — à mont st martin

Ils étaient 1000 sur les traces du Graoully…

12, 21 ou 35 km : il y en avait pour tous les goûts dimanche à l'occasion de la deuxième édition du Trail du Graoully. Nicolas Bontems, Mickaël Godart et Cédric Dabit ont mis tout le monde d'accord.

Le trail du Graoully s'est fait une place dans le paysage messin. Avec 850 personnes en 2016, 1000 en 2017, les organisateurs espèrent en accueillir 1500 en 2018. Car oui, il y aura une troisième édition. À l'unanimité, les coureurs ont adoré dévaler les pentes du Saint-Quentin, grimper les côtes de Saulny et apprécier les vues imprenables. Car le trail, c'est avant tout une promenade. Comme en témoigne Nicolas Bontems qui a remporté le 12 km (300 m de dénivelé positif). « *Le trail n'est pas ma spécialité, je suis plus à l'aise sur la route mais j'aime me promener dans les bois. Nous avons de la chance d'avoir une course celle-ci dans le coin. C'est vrai chouette !* », a confié le Messin. Le Thionvillois Mickaël Godart, lui, adore grimper. Troisième du Graoully nocturne en octobre dernier, il a fini premier sur le 21 km ce dimanche (en 1h40). Loin devant Gilbert Gremillet, le doyen de l'événement. Mais l'Hagondangeois a tout autant de mérite. En effet, à 74 ans, il s'est aligné sur 21 km. « *Je cours pour rester de bout. J'espère pouvoir le faire encore longtemps et surtout ne pas finir le dernier* (hier il a fini 310e sur 331e en 3h05). »

Les conditions étaient idéales ce dimanche pour la deuxième édition. Photo Anthony PICORÉ

Après 200 km, 35…

À l'arrivée, il a trinqué avec Nathalie Zimmer. La Messine était près de Bordeaux dimanche dernier pour participer aux 24 heures de course à pied. Après 200 km avalés, un "petit" trail de 35 km ne l'a pas effrayé ! « *Ça fait trois mois que je prépare mon 200 km sur route, j'avais envie de changer de paysage et d'aller dans les bois.* »

Un 35 km remporté par le Messin Cédric Dabit. Au lieu de se rendre à Paris pour le marathon, il a préféré tester sa forme dans les bois messins. Un bon entraînement avant son objectif, l'Ironman d'Embrun le 15 août. Le Phoenix de Metzervisse Rémy Dubillard, lui, avait pour objectif le marathon de Rome la semaine passée. Avec un chrono de 3h50 en Italie, il a succombé à l'appel de la forêt de Woippy hier. Un "petit" 21 km pour récupérer… Les traileurs sont vraiment des passionnés.

Marjorie THOMAS.

résultats et classements

12 km : 1. Bontems (Maratom) 53'20", 2. Royet 55'23", 3. Stehlin 56'23", 4. Gualtieri (Team Loose Pompier) 57'14", 5. Leroy (Rosselange Triathlon Club) 58'39", 6. Théo (St-Avold) 59'27", 7. Pierron (ASC Metz) 59'38", 8. Hocquard (Trityc) 59'47", 9. Igier (EMC2) 1h00'05", 10. Ullrich 1h00'27", 11. Aristei (Phœnix 57 - Juste Courir) 1h01'03", 12. Loison 1h01'30", 13. Thiéry (Trityc US Toul) 1h02'43", 14. Juliere 1h03'14", 15. Hittinger 1h03'18", 16. Nogaré 1h04'13", 17. Camuset (Lycée de La Salle Metz) 1h04'32", 18. Cammi (Metz Triathlon) 1h04'48, 19. Burger 1h05'11", 20. Petit 1h05'14", 21. Heinrich (Metz Triathlon) 1h05'26", 22. Gonzales (runnerflower.com) 1h05'31", 23. Martin (Maratom) 1h05'45", 24. Leroux 1h05'48", 25. Mouty (AS Cheminots Metz) 1h05'58", 26. Tribout (Team FZ Dabo) 1h06'17", 27. Depenweiller (Maratom) 1h06'23", 28. Biquet 1h06'36", 29. Ghezzi (Maratom) 1h07'05", 30. Cusset 1h07'26".

21 km : 1. Godart (Esty/Maratom) 1h40'31", 2. Chollet 1h42'38", 3. Lietsch (Triathlon Club St-Avold) 1h43'54", 4. Stelmaszyk (ASSA) 1h46'51", 5. Homan (Team Loose) 1h48'09", 6. Schaaf 1h49'27", 7. Przybyl (Team Creutzwald) 1h51'45", 8. Mal (Trityc) 1h51'51", 9. Lombard (Flashtrail) 1h53'15", 10. Wolter 1h53'36", 11. Rahil (MP Trail 54) 1h55'37", 12. Bigorre 1h56'09", 13. Osswald (AS Cheminots Metz) 1h56'15", 14. Fiel 1h56'26", 15. Schmit 1h57'17", 16. Dietrich (ESTY) 1h58'22", 17. Gentit 1h58'46", 18. Schiebel (Running Trail Terville) 1h58'47", 19. Coulibaly 1h59'42", 20. Goetz 2h00', 21. Gallina (Trilux) 2h01'43", 22. Lacassin 2h01'48", 23. Deparis 2h01'52", 24. Barreteau (Courir à Courcelles-Chaussy) 2h02'44", 25. Skrzynski 2h03'07", 26. Georges 2h03'10", 27. Sommacal 2h03'30", 28. Diraison (Smac Team) 2h03'41", 29. Bernard (Courir à Bousse) 2h03'54", 30. Turco (CSJ Running Augny) 2h03'57".

35 km : 1. Dabit (Maratom) 2h50'09, 2. Cabrera 2h51'05", 3. Bona 3h00'37", 4. Kauffmann 3h02'27", 5. Kunca (VTCA Falck) 3h03'57", 6. Thomas (Maratom) 3h07'59", 7. Mai (Team Mountain Fuel) 3h09'51", 8. Salvatore (VTCA Falck) 3h09'54", 9. Haux 3h10'39", 10. Nommer 3h12'45", 11. Grand (Maratom) 3h13'38", 12. Lherbier (Courir à Courcelles-Chaussy) 3h13'40", 13. Oukkal (A2M Ecole du Marathon) 3h15'54", 14. Iaria 3h18'25", 15. Flory 3h19'04", 16. Decker (Team Loose) 3h20'51", 17. Pages (France Clim) 3h22'15", 18. Cailloux (Groupe sanguin D +) 3h23'07", 19. Christophe (Strava France) 3h23'48", 20. Jean (ASGVO) 3h23'55", 21. Osswald (Rombas) 3h24'01", 22. Groutsch 3h24'08", 23. Diha (Team My-Sport) 3h24'51", 24. Georges (A2M) 3h26'20", 25. Meiser (Hartfüsslertrail e. V) 3h26'53", 26. Pietrala 3h27'54", 27. Thimont (TGV 54) 3h28'32", 28. Le Vaillant (EMZD Metz) 3h28'55", 29. Fuhrer 3h29'08", 30. Gamarde 3h31'11".

Gandolfi récidive

La seconde édition du Trail de Mont Saint Martin a remporté un succès mitigé avec seulement 250 engagés (436 l'an dernier) sur les deux distances proposées aux concurrents (10 et 20 kms). Disputée en grande partie sur le territoire français avec toutefois une incursion en Belgique, la course s'est déroulée sur un terrain sec avec un dénivelé compris entre 300 et 600 mètres en fonction de la distance. Sur le parcours le pus court, Mathieux Gandolfi le licencié du PHAR Longwy et vainqueur l'an dernier s'est livré à une véritable promenade de santé. « *Je suis parti sur une simple accélération, personne n'est parvenu à suivre le rythme. Une excellente préparation en vu du Trail des Roches avec 1000 mètres de dénivelé à Saint Dié le 30 avril.* » La première féminine n'était autre que Christelle Mauer. Sur la distance la plus longue, les deux premiers Omar Errachidi et Kamel Daouadji ont terminé dans le même centième de seconde sur la ligne, Christophe Pernar montait sur la troisième marche du podium.

le point

RUGBY

TOP 14

La Rochelle-Bordeaux/Bègles 16-5
Castres-Lyon Ol U 16-17
Montpellier-Grenoble 54-14
Bayonne-Stade Français 16-32
Clermont-Brive 21-26
Racing 92-Pau 34-32
Toulon-Toulouse 33-23

	Pts	J	G	N	P	BO	BD
1 La Rochelle	**79**	23	16	3	4	6	3
2 Clermont	**65**	23	12	3	8	8	3
3 Montpellier	**61**	22	13	0	9	5	4
4 Toulon	**58**	23	11	2	10	5	5
5 Castres	**53**	22	11	1	10	4	3
6 Racing 92	**53**	22	12	1	9	3	0
7 Pau	**53**	23	11	1	11	2	5
8 Brive	**52**	23	12	1	10	0	2
9 Lyon Ol U	**50**	23	10	2	11	4	2
10 Stade Français	**49**	22	10	1	11	4	3
11 Bordeaux/Bègles	**49**	23	10	1	12	3	4
12 Toulouse	**47**	23	10	0	13	2	5
13 Grenoble	**33**	23	6	1	16	1	6
14 Bayonne	**26**	23	5	3	15	0	0

REGIONAUX

HONNEUR

Nancy-Seich.-St-Dié/Raon/Bac. 37-15

	Pts	J	G	N	P	BO	BD
1 Illkirch	**67**	15	14	1	0	9	0
2 Nancy-Seich.	**57**	15	12	0	3	8	1
3 St-Dié/Raon/Bac.	**56**	15	12	1	2	6	0
4 Colmar	**40**	15	8	0	7	5	3
5 Verdun	**37**	15	8	0	7	3	2
6 Mulhouse	**37**	15	7	0	8	4	5
7 Cheminot Strasb.	**17**	15	3	0	12	1	3
8 Thann	**12**	16	2	0	14	1	3
9 Thionville-Yutz	**2**	15	1	0	14	0	0

RESERVES HONNEUR

Nancy-Seich.-St-Dié/Raon/Bac. 64-0

	Pts	J	G	N	P	BO	BD
1 Nancy-Seich.	**71**	15	14	0	1	10	1
2 Illkirch	**70**	15	14	0	1	9	1
3 St-Dié/Raon/Bac.	**48**	15	10	0	5	3	1
4 Colmar	**45**	15	9	0	6	3	2
5 Mulhouse	**37**	16	7	0	9	1	3
6 Cheminot Strasb.	**28**	15	6	0	9	0	0
7 Verdun	**25**	15	6	1	8	2	0
8 Thann	**-30**	16	0	3	13	1	1
9 Thionville-Yutz	**-32**	16	0	2	14	0	0

PROM. HONNEUR/1ÈRE SÉRIE

Vittel-Lunéville 39-15
Saint-Louis-Villers-les-Nancy 18-21
Longwy -Bar-le-Duc 19-18
Saverne-Lauterbourg 32-18
Mutzig-Molsheim-Centre Meuse 30-42

	Pts	J	G	N	P	BO	BD
1 Bar-le-Duc	**74**	18	15	0	3	13	1
2 Centre Meuse	**66**	18	13	0	5	10	3
3 Longwy	**66**	17	14	1	2	7	0
4 Saverne	**62**	18	13	2	3	5	1
5 Villers-les-Nancy	**35**	18	8	0	10	3	2
6 Saint-Louis	**32**	17	6	1	10	1	4
7 Lauterbourg	**25**	18	6	0	12	1	2
8 Mutzig-Molsheim	**24**	18	5	0	13	3	1
9 Lunéville	**20**	18	5	0	13	0	2
10 Vittel	**11**	18	2	0	16	1	2

RÉSERVES PH/1ÈRE SÉRIE

Longwy -Bar-le-Duc 26-29
Mutzig-Molsheim-Centre Meuse 15-26

	Pts	J	G	N	P	BO	BD
1 Bar-le-Duc	**60**	12	12	0	0	8	0
2 Longwy	**46**	12	9	0	3	2	2
3 Centre Meuse	**35**	12	8	0	4	1	0
4 Mutzig-Molsheim	**29**	12	6	0	6	1	0
5 Villers-les-Nancy	**24**	12	5	0	7	0	2
6 Vittel	**-23**	12	0	2	10	1	0
7 Saint-Louis	**-24**	12	0	2	10	0	0

2ÈME SÉRIE-PHASE 2

Illkirch -Hayange 14-14
Hagondange-Épinal/Golbey 58-5

	Pts	J	G	N	P	p	c
1 Hayange	**7**	2	1	1	0	48	31
2 Hagondange	**6**	2	1	0	1	73	23
3 Epinal/Golbey	**4**	2	1	0	1	23	73
4 Illkirch	**2**	2	0	1	1	31	48

3

BASKET régional I masculin

Sarrrebourg se bat encore

SARREBOURG - JOUDREVILLE.....84-74

Complexe Coubertin. Arbitres : Davidas et Hraisha. Mi-temps : 35-38 (17-22, 18-16, 22-17, 27-19). SARREBOURG : **Sigoire 19, Lambur, Brotonne 11, Jacquot 4, Mammosser 33, Heimroth 6, Milon, Giuriato 3, Thiry 3, Tgiba 6.** JOUDREVILLE : **Féoli, Venturelli 11, Putz 20, Thomas 11, Ducloy, C. Georges 8, E. Georges 1, Linise 23.**

La partie débute on ne peut plus mal par un 0-15. Le collectif des visiteurs (Thomas-Putz-Linise et C. Georges) est en réussite alors que les locaux ratent tout. La rentrée de Tgiba (1er match depuis 2 ans) change la donne et permet à l'équipe de revenir (17-22). Sur leur lancée, les Sarrebourgeois maintiennent la pression sous l'impulsion d'un Mammosser des grands soirs (33 points). Moins 3 à la pause (38-35), rien n'était joué. Lors du 3e quart, les équipes se rendent coup pour coup sans creuser d'écart. grâce notamment à Linise (23 points) et Putz (20) qui maintiennent leur équipe à flot (57-55, 30e). C'est à l'énergie (comme souvent) et avec le soutien de leur public que les locaux vont faire le break. Sigoire sur une jambe, Mammosser, époustouflant, comptabilisent. Les visiteurs sont débordés par l'enthousiasme local.

Auboué y a cru

MIRECOURT - AUBOUÉ.....70-63

Mi-temps : 35-39 (20-21, 15-18, 14-13, 21-11). Salle Claude-Hacquard, arbitrage : Lourencon-Rodriguès et Rambaut. MIRECOURT : **Seltzer 23 (7 à 3 pts), Babic 18, Jérôme 9, Foissy 9, Turkawa 6, Renard 5, Leconte.** AUBOUÉ : **O. Bernadini 14 (1 à 3), Tetart 14, Spagnolo 13 (1 à 3), Bochicchio 12 (1 à 3), X. Bernardini 6, Verlet 4.**

Deux équipes, avec un effectif minimum, ont disputé une rencontre sans véritable enjeu. Auboué est promis à la descente alors que les locaux sont maintenus. Sur le terrain, Auboué a fait la course en tête devant un adversaire pas en jambes et surtout manquant de punch. A la pause, Mirecourt était mené 35-39. François Legrand, peu convaincu jusqu'alors, haussait le ton ce qui réveillait ses joueurs qui s'octroyaient de justesse, le 3e quart-temps (14-13) mais restaient derrière 49-52. Babic et Seltzer pensaient que la plaisanterie avait assez duré et se mettaient en action. Auboué venait de rompre malgré un gros courage.

L'Asptt Metz s'est amusée

VERDUN - ASPTT METZ.....53-97

VERDUN **: Picart 23, Scotti 6, A. Ouafi 5, Colson 4, Dufour 4, Krajecky 4, B. Ouafi 3, François 2, R. Ouafi 2.** ASPTT Metz **: Leau Kang Mui 30, Bacari 24, Amangoua 18, Lamirand 16, Klinger 7, Jalu 2.**

Malgré une supériorité numérique effective (10 rotations à 6), le BCV n'a tenu qu'un quart-temps (15-20, 10e) face à des Messins qui s'étaient mis à l'abri dès la pause (28-51, 20e) dans le sillage d'un irrésistible Jacky Leau Kang Mui. En face, seul l'intérieur Picart a franchi la barre des dix unités. Les Meusiens ont en effet évolué avec une équipe passablement rajeunie – cinq juniors étaient parfois aligné concomitamment, et dont l'énergie déployée n'a pas suffi à combler le fossé qui sépare les deux formations. Et alors que les Mosellans ont confirmé que leur promotion ne devait rien au hasard, les Verdunois se dirigent tout droit vers la Régionale 2.

Sainte-Marie n'y était pas

STE-MARGUERITE – STE-MARIE 78-51

Mi-temps : 33-26 (28-10, 15-16, 13-12, 22-13). Arbitrage : Lourenco-Rodrigues et Harbab. STE-MARGUERITE : **Esor 15, Wade 11 (2 à 3 pts), M'Bodji 11 (2 à 3), Hoarau 10 (3 à 3), Turquier 9, Encherin 6, Pons 6, Mougel 5 (1 à 3), Colin 5 (1 à 3).** STE-MARIE : **Gachet 11 (3 à 3), Dumini 10 (1 à 3), Guerra 8, Lecaillon 7 (1 à 3), Thomas 6, Wernoth 6, Aici 3.**

7e victoire en 9 matchs pour les Margaritains. Rarement une équipe n'a sombré aussi vite que Ste-Marie, littéralement assommée par la fougue des Vosgiens avec Esor (13-4). L'euphorie ne retombait pas. Hoarau réglait la mire à trois points. Relégués à 18 longueurs après le premier acte (28-10), les Quercussiens ne perdaient pas espoir et retrouvaient leur habilité aux shoots. Lecaillon et Gachet profitaient d'un passage à vide de leurs hôtes pour ramener leur formation à 12 points (34-22, 16e). Les entrées en jeu de Mougel et M'Bodji redonnaient du rythme à Ste-Marguerite, freinant les fulgurances mosellanes (43-26, 20e). Après la pause, l'écart bougeait peu malgré l'efficacité de Gachet et Lecaillon sur les shoots lointains (56-38). Wade remettait un coup de cravache...

C'était écrit d'avance…

BC THERMAL – JŒUF-HOM.....90-57

Mi-temps : 52-25 (29-13, 23-12, 21-15, 17-17). THERMAL **: Nicolle 17, Barbier 16 (1 à 3), Dané 14 (2 à 3), Leclerc 12, Bordin 10 (3 à 3), Schaefer 7 (1 à 3), Khoualed 6 (1 à 3), Rémy 6, Ferry 2. 13 fautes.** JŒUF-HOMECOURT **: Thiébaut 18, Poutot 13, Mekideche 9, Feireisen 9 (1 à 3), Adjal 6, Wlodarzik 2. 14 fautes. Exclus : Wlodarzik et Feireisen.**

Jœuf B, abandonné par certains et victime d'une grosse poisse (Thomas et Poupon absents pour leur travail), s'est présenté avec un jeune de 16 ans, un vétéran, un débutant et un joueur revenant de blessure. Dans ces conditions, l'équipe de Schwirtz a bien limité la casse étant donné l'effectif de 6 joueurs. L'échauffement réduit (retard) des visiteurs profita vite aux locaux (10-2, 3e). Les visiteurs tentaient de revenir (19-13, 8e) avec Thiébaut (meilleur marqueur du match) ou Poutot. Mais peine perdue, les Vittello-contrexévillois avaient cadenassé le jeu et capitalisaient (29-13). Dans l'acte II, les Meurthe-et-mosellans étaient toujours autant à la peine (37-14, 13e puis 41-18, 15e). Vaillants, les Joviciens, qui perdaient trop de balles, laissaient le rival s'envoler (52-25). Mais les Thermaux, qui pensaient gérer (73-40), se relâchaient face à des visiteurs plus en jambes à l'image de Mekideche, Fereisen, Thiébaut (86-46, 35e). Jœuf, qui finissait à 4, a donné une leçon de courage.

L'exploit pour Longwy B

LONGWY/RÉHON - SLUC.....74-68

Mi- temps : 33-31 (17-12, 16-19, 17-19, 24-18). Arbitres : Wietnick. Salle Bassompierre. LONGWY/RÉHON **: M. Toscano 28, T. Toscano 15, Gaertner 11, Swiedzol 6, Gabriel 3 puis Ferrai J. 6, Hartert 4, Winzerieth 1. *3 points :* M. Toscano 3, T. Toscano 2... *Fautes :* 36 (G. Toscano 5-32e), T. Toscano (5-34e), Gabriel (5- 36e).** SLUC : **Grassiot 9, Arbogast 7, Ibragimov 6, Andreux 6 puis Olagaray 29, Jornot 7, Henniqui 4, Morlet. *3 points :* Olagaray 2. *Fautes* : 27 Grassiot (5-35e), Ibragimov (5-37e).**

Les locaux réalisaient la meilleure entame par T. Toscano (6-4), mais le SLUC réagissait par Ibragimov. Avec deux paniers bonifiés de M. Toscano, les doublures longoviciennes faisaient la course en tête : 12-6, 17-12 avec une maladresse des tireurs nancéiens aux lancers francs (10e). Les visiteurs rétablissaient la parité à 17, moment choisi par Olagaray pour donner pour la première fois, l'avantage aux visiteurs : 17-19, Andreux accentuait l'écart avant que T. Toscano ne repositionne Longwy en tête (22-24,12e). Son frère insistait et avec deux lancers de Zwiedzol, le BCLR virait en tête (20e). Olagary redonnait l'avantage au SLUC (33-34). Ce même joueur égalisait à 50-50 (30e). Dans une fin de rencontre gâchée par de nombreuses fautes de part et d'autre, Longwy profitait du manque d'adresse adverse pour faire fructifier le score, par Gaertner et J. Ferrai. Victoire méritée des locaux.

nationale 2 masculine

Jœuf, pas si loin…

Hyper motivé, Jœuf/Homécourt a longtemps fait vaciller une redoutable équipe de Kaysersberg avant de lâcher du lest dans l'ultime quart temps. Le maintien n'est toujours pas assuré.

Les craintes de Patrice Gœuriot étaient justifiées. En quittant son antre de la salle Jean-Wurtz pour opérer salle Fernand-Jung à Homécourt, le JHB a perdu ses repères, égarant une partie de son adresse en chemin, souvent fâché avec le cercle. La débauche d'énergie des Jovicourtois et la ferveur populaire n'ont pas suffi pour déstabiliser Kaysersberg, le 2e. Candidat déclaré aux playoffs et supérieurement outillé, le club alsacien a plié, vacillé, avant de rafler fort justement la mise.

Deux paniers de Fernandez et Jœuf/Homécourt démarre à merveille. Les locaux mènent 9-4 puis 11-6 (4e), après un tir primé et un panier de Jordan Gœuriot.

JŒUF/HOM.....68
KAYSERSBERG.....76

Salle Fernand-Jung, à Homécourt. 400 spectateurs. Arbitres : Malibangar et Pignolet. Mi-temps : 32-40 (18-18, 14-22, 21-8, 15-28). JŒUF : **M. Rad 19 (1 à 3). J. Gœuriot 13 (3 à 3). Fernandez 8. Paoletti 8. Montabord 6. V. Rad 6. B. Goeuriot 4. Pietrowksi 2. Cornud 2. 18 fautes. Lancers : 18/20. 3 points : 4/15.** KAYSERSBERG. **Cabarkapa 21 (4 à 3). Berquier 15 (2 à 3). Diagne 11. Schaaf 10 (2 à 3). Cransac 10 (1 à 3). Sauter 4. Walter 4 (1 à 3). Avramovic 1. Casagrande 0. 22 fautes. Lancers : 14/18. 3 points : 10/28.**

Dans une période faste, 5 paniers dans ce quart temps, l'intérieur visiteur Diagne maintient ses partenaires à flot, alors que Cabarkapa et Cransac pointent déjà le bout de leur nez (13-13, 8e, 16-16, 10e). Le coude à coude se poursuit. Kaysersberg creuse un écart (22-26) comblé sur des réalisations de Benjamin Gœuriot (26-26, 15e).

Magistralement orchestré par Berquier, le KABCA appuie sur l'accélérateur : un 0-6, signé Cransac et Sauter. A l'image de Cornud, les Jovicourtois n'abdiquent pas, mais Kaysersberg insiste. Sa marge va culminer à 10 unités, ouvrage de Cabarkapa et Berquier (30-40). Deux lancers de Max Rad font du bien avant de rentrer aux vestiaires.

Le JHB en revient survolté. Montabord, puis Vincent Rad avec 2 paniers, dévorent l'avantage alsacien. Cabarkapa enraye l'incendie (38-44). Paoletti sort à propos du banc, deux paniers à 44-45 (27e). Devant un public enflammé, on se rend coup pour coup dans une atmosphère survoltée. Max Rad illumine le match (47-45, 28e). Jordan Gœuriot, panier bonifié apporte son écot. Le JHB semble s'envoler (53-48, 30e). KB se plaint de l'arbitrage.

La machine de guerre adverse se met en route au grand dam du banc de Patrice Gœuriot et des supporters. Cabarkapa, Cransac, Cabarkapa encore, Walter, Berquier... 5 missiles primés vont balayer les espoirs locaux (61-71). Les ballons jovicourtois fuient de plus en plus le cercle. Une faute technique est sifflée contre Jordan Gœuriot : Berquier convertit ses 3 lancers (63-76). Un panier de Max Rad, auteur d'une prestation exemplaire, un tir bonifié de Jordan Gœuriot, limiteront l'ardoise à 8 points.

L. L.

Maxime Rad a fait le maximum. Mais Joeuf a perdu ! Photo FRED LECOCQ

• RÉACTIONS

Patrice Gœuriot (entraîneur du JHB). « Face au 2e du groupe, cela s'annonçait difficile. Mais dans notre salle, on avait une belle carte à jouer. A Homécourt, nous n'avions pas le même sentiment d'être chez nous. A l'extérieur, la logique voulait que le 2e batte donc le 10e. Ils ont de grands joueurs, avec des références, comme leur meneur de jeu ou leur intérieur serbe, qui ont su faire la décision au bon moment ».

Fabien Drago (entraîneur de Kaysersberg) : « C'était un match important, délicat aussi face à une équipe de qualité, soucieuse de réagir après sa défaite chez le dernier, et qui allait se battre. Pendant le 3e quart temps, on a plié, mais sans flancher. C'est de bon augure pour l'avenir afin d'aller chercher les playoffs ».

Longwy, première à l'extérieur

Avec Lahontan, un meneur de jeu intenable, Longwy a sonné Bruay. Jolie lutte finale !

Longwy est parti pour boucler une sacrée fin de saison : après le derby enlevé contre Jœuf, voici une première victoire à l'extérieur. Après une perte de balle de Mdivani, les Artésiens, avec le panier bonifié de Verbeke, prenaient le large (0-7, 2e). Pierre-Joseph, à son tour enquillait de loin (6-14) malgré les premiers points de Mdivani (les seuls dans le premier quart-temps).

Mais Longwy se réveillait sous l'impulsion d'Arafa (deux tirs à 3 points), imité par Lahontan dans le trafic. Les visiteurs obtenaient la parité à 16 (6e). Haidara donnait même l'avantage au BCLR. Celui-ci gérait au plus mal la fin du quart-temps, encaissant sous les coups de boutoir de Sani, un 9-2 pour terminer avec un débours de 3 unités.

BRUAY - LONGWY/RÉHON.....89- 90

Mi-temps : 41-46 (25-22, 16-24, 25-26, 23-18). Arbitres : Chance et Hartel. Salle Léo Lagrange. Spectateurs : 200. BRUAY **: Pierre-Joseph 26, Vukosaljevic 18, Sani 15, Verbecke 13, Denkmuster 8 puis Bohling 6, Samare 3, Devynck. *3 points :* Pierre-Joseph 3. *Lancers* : 19/25 (Pierre-Joseph 11/12). *Fautes* : 18 (Verbecke 5-36e), (Sani 5-39e).** LONGWY/RÉHON : **Lahontan 24, Mdivani 19, Rigaux 17, Arafa 14, Haidara 4 puis Gueye 6, David 3, T. Toscano 3, M. Toscano. *3 points :* Arafa 3, Lahontan 2, David 1. *Lancers* : 10/15 (Lahontan 4/6). *Fautes* : 20.**

Rigaux assure

Sani insistait (28-22), mais Rigaux trouvait le chemin du cercle (29-28), Mdivani remettait Longwy sur de bons rails (30-33, 14e). Avec Rigaux et T. Toscano, Longwy maintenait l'écart (33-39, 33-42). Bowling et Vukosaljevic limitaient la casse et l'avance longovicienne (+5).

A la reprise, les visiteurs insistaient par Arafa, Mdivani. Côté bruaysien, Pierre-Joseph, à lui seul, tenait hors de l'eau sa formation (13 points dans le quart-temps) : 55-67 puis 59-70 par Gueye (le plus gros écart de la partie) et 66-72 à la 30e. Pierre-Joseph réglait à nouveau la mire (70-74), mais Lahontan mettait en difficulté la défense artésienne. Longwy continuait la course en tête (76-80, 78-80 à 2'20 du buzzer).

Lahontan redonnait six points d'avance à 78-84. Verbeke lui répondait. Mdivani s'employait pour contenir Bruay (83-88 à 30 secondes du terme). Pierre-Joseph ramenait une nouvelle fois les locaux (86-88). Les joueurs du Pas-de-Calais, qui n'étaient sanctionnés que d'une seule faute au cours du dernier quart-temps, en commettaient quatre consécutives en moins de dix secondes pour envoyer Rigaux sur la ligne des lancers, ce dernier ne tremblait pas. Il assurait, malgré un dernier panier bonifié au buzzer de Dekeuster, la victoire longovicienne.

C. C.

• RÉACTIONS

Fabien Ryckeboer (coach Bruay) : « Grosse déception, après avoir montré un autre visage depuis plusieurs semaines, nous sommes retombés dans nos travers face à une formation longovicienne dominatrice ».

Lionel Thouesny (coach Longwy) : « Toute l'équipe est à féliciter pour sa combativité, même si la fin a été difficile, mais nous avons toujours eu la maîtrise du jeu. Au final l'équipe qui avait le plus d'envie l'a emporté ».

L'Union était dans le match !

Les Mosellans n'étaient pas loin de retourner la situation. Preuve de leur volonté. Mais c'est quand même un revers.

Les locaux engagent le match de la meilleure des manières par un tir primé de Tchamber suivi immédiatement par Kurtic, puis Trauttmann, puis Mosser. Seul Stipanovic, en convertissant les 7 premiers points de l'Union, limite l'écart. (16-7, 5e) Deschamps pose déjà son 1er temps mort pour recadrer et relancer son équipe trop timorée en ce début de match. A partir de là, Ste-Marie/Metz, déjà distancé une première fois se met à jouer plus collectivement en attaque, mais n'arrive tout de même pas à contenir les attaques du Wosb (24-13,10e).

Les Messins se mettent alors à durcir quelque peu le jeu, donner du rythme dans la relance et s'engager fortement au rebond offensif (8 rebonds offensifs en 1re mi-temps). La physionomie du match change immédiatement. Les locaux cafouillent leur basket, commettent des erreurs d'inattention en défense et malgré les changements nombreux de joueurs n'arrivent pas à stopper le retour de leur adversaire. Affa, Essomba et Jean-Joseph marquent immédiatement les seuls primés chez des Messins qui préfèrent s'approcher du cercle pour marquer. Ils reviennent à la 16e minute sur les talons du Wosb (32-32). Les locaux atteindront la mi-temps sur le plus petit écart en leur faveur (38-37, 20e).

WOSB - METZ/STE MARIE.....77-72

Salle d'Otterswiller : 450 spectateurs. Arbitres : Piot et Bar. Mi-temps : 38-37 (24-13, 14-24, 23-17, 16-18). WOSB : **Tschamber 13, Mosser 12, Grujic 12, Kurtic 11, Trauttmann 11, Kaerle 8, Grants 6, Chauvin 4, Beck, Klein.** STE-MARIE/METZ : **Kaly 18, Stipanovic 11, Doucoure 11, Affa 9, Diawara 8, Essomba 7, Jean Joseph 4, Stasiak 2, Bebing 2, Guerra 0.**

A la reprise, les équipes se rendent panier pour panier, mais rapidement, le Wosb, supérieur dans le jeu intérieur, impose son style et ne laissera plus jamais laisser Metz guider le jeu. Trauttmann, Kurtic et Grujic ne trouvent pas d'adversaire pouvant les arrêter, le seul Doucoure n'étant pas suffisant. Le Wosb s'échappe une nouvelle fois, dans une ambiance des grands soirs (48-40, 24e, et 52-44, 27e).

La défense lorraine, marque de fabrique n°1 de son jeu, n'arrivait pas à contenir les Alsaciens. Kaly parvenait à limiter l'écart grandissant, au travers de son dynamisme permanent (61-54, 30e). Le 4e quart débutait comme s'était terminé le 3e. Le Wosb, prioritairement, cadenassait la raquette face à Metz dont les seuls arguments étaient l'agressivité vers le panier et les drive individuels (74-58, 36e).

Puis tout d'un coup, ils se déconcentrent, perdent des balles, font de mauvais choix et permettent à l'Union de marquer 13 points (8 de Doucuré) en 3 minutes. Alors que tout semblait bien régler, le coach Ladenburger doit prendre 2 temps morts dans la dernière minutes !

nationale 3 masculine

Silvange tient son maintien

Cette équipe a du cœur ! Silvange, pour quelques points, a décroché son maintien chez le concurrent direct.

CHÂLONS.....73
SILVANGE.....64

Mi-temps : 43-23 (15-16, 28-7, 10-24, 20-17). Arbitres : Achddou et Berlot. CHALONS **: Knoepfli 5, Hakoum 8, N'Zongo 13, Manda 2, Lusakueno 18, Masson 12, Borgioli 5, Petit 8, Kengne Komguem 2. 22/28 LF, 24 ftes.** SILVANGE **: Mangeot 3, Facci 2, Alves 14, Giret 12, Stelitano, Schweitzer 6, Mazina, Bey, Schmitt 19, Rousseau 8. 17/25 LF, 28 ftes.**

Les visiteurs se portent devant (2-7 puis 11-16). Les équipes s'observent, font preuve de nervosités. De maladresse. Les pertes de balle sont nombreuses de part et d'autres. Les visiteurs restent devant (15-16, 10e). Maisl les locaux se font plus adroits par Hakoum et Lusakueno. Tandis que les arbitres pénalisent rapidement les Silvangeoi : 4 fautes offensives sifflées sur la période et 1 technique ! Les Châlonnais s'envolent (+15) avant un écart inespéré de 20 points : 43-23. Les Silvangeois sont alors relégables...

A la mi-temps, les murs des vestiaires mosellans tremblent. Le coach Roger Stelitano pique ses joueurs dans leur amour propre. Hors de question de se faire balayer sans réagir, et pourtant, à la reprise, rebelote... Les Lorrains accusent 26 points de retard à 49-23. Là, les nombreux supporters silvangeois vont donner de la voix. Alves plonge, vole, pique des ballons. Schmitt, Rousseau, Giret trouvent le cercle. Schweitzer bloque les assauts adverses. Silvange revient de -15 à -6: 53-47 à la 30e et n'est plus relégable !

Les Lorrains continuent à pousser (56-54, 34e). Voulant trop bien faire, ils précipitent leurs tirs (66-60, 37e). Sur les dernières possessions, Alves et ses coéquipiers gèrent l'écart. Tant pis pour la victoire, ils se contenteront de cueillir face à leur dernier adversaire direct ce maintien, objectif initial de leur saison, au panier average. Au coup de sifflet final, les Silvangeois exultent, et portent leur coach en triomphe. Magnifique union entre supporters et joueurs, qui enchaînent une 3e saison consécutive en nationale 3.

Le coach Stelitano porté en triomphe par ses joueurs.

• RÉACTIONS

Roger Stelitano, coach de Silvange : « Les phoenix ne meurent jamais ! Mais mon dieu que les murs ont tremblé à la mi-temps. J'ai déjà piqué des gueulantes, mais celle-là !!! Dommage, on aurait pu l'emporter, mais je suis fier de mes gars. C'est la seule défaite que je tolère car on a géré le panier average. On se maintient encore une fois avec des mecs du cru, des mecs qui pour certains jouaient en départementale, en Régional 2 ou 3, en U 20. Que c'est beau ! »

Gabriel Alves, capitaine de Silvange : « On le tient le maintien. A -26 on s'est tous regardé, et on s'est dit, c'est ça que l'on veut, c'est ça qu'on sait faire, ou alors, on se met jouer et on va chercher notre maintien ? »

Mercier, coach de Châlons : « Bravo à Silvange. Si on n'est pas capable de se maintenir sans les espoirs, c'est que notre place n'est pas en Nationale 3. »

le point

C'est chaud

Le Sluc en gros danger, Silvange sauvé. L'Union tremble.

Pro A. A 8 matchs de la fin, c'est le pessimisme. Le Sluc est à 3 succès des non relégables (Orléans a le panier-average, Châlons, Hyères, Cholet) et Nancy affiche un programme difficile...

Nationale 2 masculine. Tremblay a bizarrement gagné chez son voisin parisien, Vanves. Pas une bonne affaire pour Longwy et Ste-Marie/Metz. Mais Juvisy, Tourcoing, qui ont perdu, deviennent les concurrents pour le maintien à cibler. Jœuf jouera sa saison (il reste 4 duels) contre... Tremblay et à Tourcoing !

Nationale 3 masculine : Silvange sauvé, Ludres et Vandoeuvre relégué.

n3 féminine

Dommage !

SILVANGE.....44
STE SAVINE.....55

Mi-temps: 25-27 (11-13, 14-14, 10-14, 9-14). Arbitres : Schutz et Kaced. SILVANGE : **Savard, Mathis 3, Aici 6, Molinari 4, Heitz 12, Mirguet 6, Libralon 4, Faso 9, Caron L., Caron P. 6/13 LF, 21 ftes.** STE SAVINE **: Camara 10, Chodacki 12, Blanc 4, Desir 19, Khaiata, Chamlong 10, Sidibe. 10/21 LF, 16 ftes.**

Les Silvangeoises se mettent rapidement en marche. A la taille des intérieures saviniennes, Heitz et ses coéquipières répondent par la vitesse (6-0), font la course en tête, mais Camara permet aux visiteuses de remporter le 1er quart (11-13). Lors du second acte, les équipes se rendent panier pour panier. Les Mosellanes repasseant en tête puis les aubistes (25-27)...

Au retour des vestiaires, les visiteuses pressent, malmènent Heitz qui doit redoubler d'efforts. Les lorraines doivent s'y reprendre à plusieurs reprises pour inscrire leurs paniers, tandis que les visiteuses s'appuient sur leur physique pour enfoncer la défense locale, malgré la résistance de Mirguet (35-41, 30e).

Il reste 10 minutes aux lorraines pour enfin s'imposer. Elles grignotent, reviennent à 40-43, ont la possession pour passer devant. Déjà dans la pénalité, les filles du coach Gabriel Alves envoient les visiteuses sur la ligne des lancers francs. Ce n'est pas mérité, mais au coup de sifflet final, l'écart sera le plus important... Il ne manquait pas grand chose pour décrocher enfin une victoire !

lorrains d'ailleurs

Ghezala régale

Pro A. *Alexandre Karolak* (-20 avec Châlons à Chalon/Saône), a joué 2 minutes pour 2 pts à 1/1 au tir, 1 rebond. Evaluation: 3.

Mathis Keita (avec Gravelines) a battu Le Mans: 5 mn, 2 pts à 1/3 au tir, 1 rebond, 2 passes, 3 d'évaluation.

Pro B. *Etienne Ory* n'a pas joué avec Vichy-Clermont.

Nationale 1. *Tommy Ghezala* (+ 20 avec Gries à Rennes): 8 pts à 3/6 au tir, 2/5 aux lancers, 5 passes, 4 rebonds, 4 ftes provoquées, 3 interceptions, 13 d'évaluation en 21 mn.

BASKEThandi

St-Avold finit en beauté

ST-AVOLD 88
TOULOUSE 66

Mi-temps : 54-28 (25-15, 29-13, 22-16, 12-22). Arbitres : Seys, Durand. ST-AVOLD : **Konate 8, Arnaut 7, Boterberg 14, Fleutot 14, Bader 14, Jaskula 10, Le Port 4, Helleringer 8.** TOULOUSE : **Pawelko 10, Herpes 8) Routabel 14, Aguinet 2, Poulin 32.**

Pour son dernier match de national A, les Red Dragon'S de Michel Mensch avaient promis à leur public un feu d'artifice. Ce fut le cas.

Vincent Jaskula a montré le chemin en inscrivant le premier panier pour son équipe qui faisait d'entrée la différence (13-4, 5e). Réponse timide de Toulouse : 25-15 à l'issue du 1er quart-temps.

Plein d'efficacité sous les paniers ou dans la construction du jeu, Saint-Avold continue à faire la différence au tableau d'affichage d'autant que Helleringer se déchaîne : 54-28 (20e).

Les Red Dragon'S du président Lambroni proposent une pléiade de combinaisons : 76-44, 30e. Ecart nullement usurpé. Baissant logiquement de rythme, les Naboriens laissent Toulouse remporter le dernier quart-temps. Mais large victoire du CHSA pour des vacances méritées !

handi n2

Rageant…

JARNY - LYON..42-44

Quart-temps : 15-12, 10-8, 10-11, 7-13. JARNY **: Cladel 12, J. Louis 8, Ignazi 12, Albertini 8, Baldin 2.** LYON **: Biscaïno 14, Jouvenceau 13, Salah 9, Elyonoussi 6, Noiret 2.**

« On domine largement les Lyonnais. Avec un peu de réussite on peut même creuser un écart définitif et puis la tendance s'inverse en fin de fin, on rate tout ou presque », voilà résumé ce match par Lionel Baldin. Les Jarnysiens ont une nouvelle fois fait preuve de fébrilité au moment où la victoire leur tendait les bras. Cladel et J. Louis donnaient le ton et Jarny virait en tête au terme du premier quart-temps. Ignazi puis Albertini poursuivaient la domination locale mais déjà beaucoup trop d'occasions faciles étaient gâchées. Lyon était heureux de rester au contact. Après la pause, on crût un instant les Jarnysiens capables de se ressaisir mais la maladresse reprenait le dessus tandis que les Rhodaniens s'enhardissaient. Ignazi laissait entrevoir l'espoir d'une prolongation mais Lyon portait l'estocade…

r1 féminine

Jœuf coule Nilvange

JŒUF/HOM.....73
NILVANGE.....58

Salle Jean-Wurtz. Arbitres : Sandrolini et Blumenfeld. Mi-temps : 34-33 (18-18, 16-15, 21-9, 18-16). JŒUF **: Blaizot 19. I. Mansart 12 (2 à 3). Steller 10. Bellahmar 10 (2 à 3). Falcone 8. J. Mansart 6 (2 à 3). Barbarossa 4 (1 à 3). C. Mansart 2. Celeski 2. 22 fautes.** NILVANGE **: Morel 18. Lang 13. Bany-Parmentier 10 (1 à 3). Driant 6 (2 à 3). Michelot 4. Miano 4. Mukenge 3. Flieger 0. Poma 0. Molnar 0. 25 fautes.**

Deux de chute consécutivement pour les Nilvangeoises ! Après Mirecourt, les filles de Gilles Morel sont tombées à Jœuf qui a pris sa revanche du match aller (80-60). Depuis le 12 février, la formation de Vincent Rad engrange ainsi sa 7e victoire consécutive. *« Il y a eu une très grosse défense de notre part, avec un énorme état d'esprit »*, appréciait le coach jovicourtois.

Ce succès a été long à se dessiner, avec deux quarts temps serrés en première période : 18-18 puis 16-15. Bellahmar, Blaizot et Isabelle Mansart avaient mis le banc local sur orbite. Sans parvenir à décrocher Cristelle Morel et ses partenaires qui scoraient par Driant, Bany-Parmentier et Miano. Avant de rentrer aux vestiaires, Nilvange comptait sur les lancers de Morel et Mukenge. Le JHB appréciait la réussite de Justine et Isabelle Mansart, Falcone et Blaizot. *« Nous avons fait la décision par un 26-0 à cheval sur la fin du 3e quart et le début du suivant, ensuite il n'y a plus eu qu'à gérer cet écart »*, analysait Vincent Rad. En quelques minutes, le galion mosellan était véritablement torpillé par des Jovicourtoises en pleine euphorie. Après le 21-9 du 3e quart, dans le sillage de Blaizot, Steller et Bellahmar, Jœuf avait encore enfoncé le clou.

résultats et classements

BASKET-BALL

NATIONAUX

PRO A MASCULINE

Orléans -Cholet.....90-84
Hyères/Toulon-Antibes.....61-75
Pau-Orthez-Le Portel.....67-75
Chalon s/Saône-Châlons/Reims.....104-86
Gravelines-Le Mans.....75-72
Nanterre-Dijon.....71-55
Limoges-SLUC NANCY.....95-74
Strasbourg-Paris-Levallois.....82-67
Monaco-Lyon-Villeurbanne.....92-88

	% vict.	J	G	P	p	c
1 Monaco	88,5	26	23	3	2171	1858
2 Chalon s/Saône	73,1	26	19	7	2124	1942
3 Nanterre	69,2	26	18	8	2113	1975
4 Pau-Orthez	69,2	26	18	8	2002	1919
5 Strasbourg	65,4	26	17	9	2051	1869
6 Paris-Levallois	61,5	26	16	10	1950	1830
7 Gravelines	57,7	26	15	11	2054	2014
8 Lyon-Villeurbanne	50,0	26	13	13	1947	1960
9 Le Portel	50,0	26	13	13	1876	1859
10 Limoges	46,2	26	12	14	1967	2004
11 Le Mans	42,3	26	11	15	1841	1927
12 Dijon	38,5	26	10	16	1901	1933
13 Châlons/Reims	34,6	26	9	17	2029	2212
14 Hyères/Toulon	34,6	26	9	17	1829	1894
15 Cholet	34,6	26	9	17	1938	2059
16 Antibes	30,8	26	8	18	1822	1969
17 Orléans	30,8	26	8	18	1799	2010
18 **SLUC NANCY**	23,1	26	6	20	1920	2100

La prochaine journée

Lundi 10 avril
Antibes-Pau-Orthez.....20h30

Mardi 11 avril
Monaco-Orléans 19h
Châlons/Reims-Limoges.....20h
Le Mans-Hyères/Toulon.....20h
SLUC NANCY-Chalon s/Saône.....20h
Cholet-Nanterre.....20h
Le Portel-Lyon-Villeurbanne.....20h30
Dijon-Strasbourg.....20h30
Paris-Levallois-Gravelines.....20h30

PRO B MASCULINE

Aix Maurienne-Fos Provence.....79-67
Nantes-Lille 75-66
Roanne-Le Havre.....69-62
St-Chamond -Bourg-en-B.....66-77
Evreux-Boulogne/mer.....86-76
Poitiers-Rouen.....81-90
Vichy -Charleville-M.....83-61
Saint-Quentin-Denain.....70-69

	% vict.	J	G	P	p	c
1 Bourg-en-B.	70,4	27	19	8	2175	1985
2 Fos Provence	66,7	27	18	9	2025	1926
3 Lille	59,3	27	16	11	2005	1969
4 Charleville-M.	55,6	27	15	12	2110	2089
5 Evreux	55,6	27	15	12	2089	2149
6 Boulazac	53,8	26	14	12	1950	1950
7 Poitiers	51,9	27	14	13	2078	2086
8 Denain	51,9	27	14	13	1918	1926
9 Le Havre	51,9	27	14	13	2068	1984
10 Blois	50,0	26	13	13	1991	1946
11 Nantes	48,1	27	13	14	2006	1976
12 Rouen	46,2	26	12	14	1986	2048
13 Saint-Quentin	44,4	27	12	15	1854	1969
14 Roanne	42,3	26	11	15	2107	2079
15 Aix Maurienne	40,7	27	11	16	2062	2130
16 Boulogne/mer	37,0	27	10	17	2032	2067
17 St-Chamond	37,0	27	10	17	2058	2147
18 Vichy	37,0	27	10	17	2046	2134

ESPOIRS PRO A

Orléans -Cholet.....55-80
Hyères/Toulon-Antibes.....76-70
Gravelines-Le Mans.....78-63
Strasbourg-Paris-Levallois.....84-53
Chalon s/Saône-Châlons/Reims.....92-68
Nanterre-Dijon.....76-70
Limoges-Sluc Nancy.....78-75
Pau-Orthez-Le Portel.....72-63
Monaco-Lyon-Villeurbanne.....79-84
• **Aujourd'hui**
Antibes-Pau-Orthez.....Lun. 10 avr.14h30
• **Demain**
Monaco-Orléans .....Mar. 11 avr.15h
Châlons/Reims-Limoges.....Mar. 11 avr.17h
Le Mans-Hyères/Toulon.....Mar. 11 avr.17h
Le Portel-Lyon-VilleurbanneMar. 11 avr.17h
Dijon-Strasbourg.....Mar. 11 avr.17h
Paris-Levallois-Gravelines.....Mar. 11 avr.17h
Sluc Nancy-Chalon s/SaôneMar. 11 avr.17h
Cholet-Nanterre.....Mar. 11 avr.17h

	% vict.	J	G	P	p	c
1 Sluc Nancy	96,0	25	24	1	1829	1343
2 Cholet	80,8	26	21	5	1973	1604
3 Hyères/Toulon	73,1	26	19	7	1841	1747
4 Pau-Orthez	70,8	24	17	7	1753	1578
5 Chalon s/Saône	70,4	27	19	8	1901	1674
6 Limoges	69,2	26	18	8	1907	1642
7 Gravelines	57,7	26	15	11	1725	1603
8 Nanterre	56,0	25	14	11	1737	1656
9 Strasbourg	53,8	26	14	12	1693	1647
10 Le Mans	50,0	26	13	13	1712	1670
11 Lyon-Villeurbanne	45,8	24	11	13	1557	1470
12 Châlons/Reims	38,5	26	10	16	1693	1792
13 Dijon	34,6	26	9	17	1658	1769
14 Orléans	33,3	24	8	16	1431	1643
15 Le Portel	30,8	26	8	18	1553	1820
16 Paris-Levallois	19,2	26	5	21	1569	1880
17 Monaco	8,3	24	2	22	1463	1920
18 Antibes	8,0	25	2	23	1500	2037

NATIONALE 1 MASCULINE

Caen -Rueil.....86-78
Tarbes/Lourdes-Lorient.....81-101
Grand Avignon -Quimper.....83-78
Andrezieux -Angers.....73-57
Rennes-Gries.....76-94
Saint-Vallier-GET VOSGES.....71-73
Chartres-Challans.....80-84
Souffelweyersheim-Vitré.....80-78 (a. p.)
Orchies-Centre Fédéral.....88-68

	Pts	J	G	P	p	c	Diff
1 Caen	**57**	32	25	7	2600	2357	243
2 Quimper	**54**	32	22	10	2548	2199	349
3 Souffelweyersheim	**53**	32	21	11	2497	2325	172
4 **GET VOSGES**	**51**	32	19	13	2359	2241	118
5 Orchies	**51**	32	19	13	2477	2455	22
6 Rueil	**50**	32	18	14	2659	2605	54
7 Challans	**49**	32	17	15	2590	2501	89
8 Tarbes/Lourdes	**49**	32	17	15	2565	2635	-70
9 Andrezieux	**49**	32	17	15	2413	2502	-89
10 Chartres	**48**	32	16	16	2532	2502	30
11 Saint-Vallier	**48**	32	16	16	2574	2581	-7
12 Gries	**47**	32	15	17	2502	2467	35
13 Lorient	**46**	32	14	18	2512	2449	63
14 Grand Avignon	**46**	32	14	18	2396	2457	-61
15 Vitré	**45**	32	13	19	2234	2272	-38
16 Angers	**45**	32	13	19	2458	2498	-40
17 Rennes	**44**	32	12	20	2478	2472	6
18 Centre Fédéral	**32**	32	0	32	1912	2788	-876

NATIONALE 2 MASCULINE

POULE C

W.o.s.b.-STE-MARIE/METZ.....77-72
JOEUF/HOM.-Kaysersberg.....68-76
Juvisy-Calais 73-74
Vanves-Tremblay.....82-95
Bruay-la-Buissière-LONGWY/REHON89-90
Cergy -Maubeuge.....77-75
Tourcoing -Berck.....64-74

	Pts	J	G	P	p	c	Diff
1 Cergy	**41**	22	19	3	1740	1529	211
2 Berck	**40**	22	16	6	1724	1498	226
3 Kaysersberg	**40**	22	17	5	1665	1474	191
4 Calais	**38**	22	16	6	1631	1483	148
5 Vanves	**37**	22	15	7	1617	1483	134
6 W.o.s.b.	**34**	22	12	10	1482	1479	3
7 Maubeuge	**33**	22	11	11	1591	1565	26
8 Tremblay	**30**	22	8	14	1611	1668	-57
9 Juvisy	**30**	22	8	14	1613	1679	-66
10 Tourcoing	**30**	22	8	14	1512	1611	-99
11 **JOEUF/HOM.**	**30**	22	8	14	1571	1671	-100
12 **STE-MARIE/METZ**	**28**	22	6	16	1401	1519	-118
13 Bruay-la-Buissière	**27**	22	5	17	1489	1656	-167
14 **LONGWY/REHON**	**27**	22	5	17	1438	1770	-332

NATIONALE 3 MASCULINE

POULE I

Coulommiers-VANDOEUVRE.....70-56
St-Dizier-Marne-la-Vallée.....55-72
Ozoir-la-F.-Noisy-le-G.....77-64
PSV LUDRES-Le Mée-sur S.....77-84
St-André-lès-V.-Recy-St-M.....49-82
Châlons/Reims-SILVANGE.....73-64

	Pts	J	G	P	p	c	Diff
1 Recy-St-M.	**42**	21	21	0	1720	1212	508
2 St-André-lès-V.	**39**	21	18	3	1799	1505	294
3 Ozoir-la-F.	**37**	21	16	5	1572	1263	309
4 Marne-la-Vallée	**37**	21	16	5	1562	1400	162
5 Coulommiers	**32**	21	11	10	1468	1461	7
6 Noisy-le-G.	**31**	21	10	11	1612	1638	-26
7 Le Mée-sur S.	**31**	21	10	11	1578	1680	-102
8 St-Dizier	**28**	21	7	14	1456	1591	-135
9 **SILVANGE**	**27**	21	6	15	1624	1719	-95
10 Châlons/Reims	**26**	21	5	16	1386	1604	-218
11 **VANDOEUVRE**	**25**	21	4	17	1386	1742	-356
12 **PSV LUDRES**	**23**	21	2	19	1404	1752	-348

INTER-REGION. (M) U20

POULE F

Menilmontant Patro -SILVANGE.....72-42
Athis Mons-Massy.....n.c.

	Pts	J	G	P	p	c
1 Menilmontant Patro	**13**	7	6	1	549	422
2 Athis Mons	**12**	6	6	0	477	313
3 Massy	**11**	7	4	3	440	422
4 **SILVANGE**	**8**	7	1	6	413	556
5 Margny	**7**	7	0	7	383	549

INTER-REGION. (M) U15

POULE G

Menilmontant Patro -Ozoir-la-F.....n.c.
Wasquehal Flash B-Proville Basket.....58-81

	Pts	J	G	P	p	c
1 Ozoir-la-F.	**16**	8	8	0	617	380
2 Menilmontant Patro	**14**	8	6	2	606	436
3 Us Ris Orangis	**14**	9	5	4	725	542
4 Proville Basket	**14**	9	5	4	593	599
5 **METZ BC**	**10**	9	1	8	460	803
6 Wasquehal Flash B	**10**	9	1	8	475	716

LIGUE FÉMININE

PLAY-DOWN

Cavigal Nice-Lyon.....48-54
Tarbes-Angers.....69-72

	Pts	J	G	P	p	c	Diff
1 Tarbes	**13**	8	5	3	571	519	52
2 Cavigal Nice	**12**	8	4	4	511	504	7
3 Lyon	**12**	8	4	4	507	523	-16
4 Angers	**11**	8	3	5	529	572	-43

NATIONALE 3 FEMININE

POULE G

Wittenheim-Valentigney.....52-47
Geispolsheim-Paris Basket.....69-51
Usc Moneteau-Sig (2).....50-57
Vincennes-Orly.....63-41
NCY/TOMBLAINE-Berrwiller/Staffel.....57-48
SILVANGE-Ste-Savine (2) 44-55

	Pts	J	G	P	p	c	Diff
1 Paris Basket	**37**	21	16	5	1326	1064	262
2 **NCY/TOMBLAINE**	**37**	21	16	5	1153	928	225
3 Valentigney	**36**	21	15	6	1211	1037	174
4 Wittenheim	**35**	21	14	7	1217	1129	88
5 Berrwiller/Staffel.	**34**	21	13	8	1336	1165	171
6 Sig (2)	**33**	21	12	9	1239	1112	127
7 Geispolsheim	**33**	21	12	9	1235	1138	97
8 Orly	**32**	21	11	10	1164	1192	-28
9 Ste-Savine (2)	**30**	21	9	12	1143	1262	-119
10 Vincennes	**25**	21	4	17	908	1142	-234
11 Usc Moneteau	**25**	21	4	17	996	1261	-265
12 **SILVANGE**	**21**	21	0	21	976	1474	-498

U18 (F)-ELITE GR. B

POULE D

Reims-Wasquehal.....80-75
Aulnoye-Orly.....37-88
Mulhouse/Wihr/Witt.-METZ-NANCY.....65-62

	Pts	J	G	P	p	c
1 Orly	**16**	9	7	2	545	437
2 **METZ-NANCY**	**15**	9	6	3	629	554
3 Wasquehal	**14**	9	5	4	580	558
4 Mulhouse/Wihr/Witt.	**14**	9	5	4	548	495
5 Reims	**13**	9	4	5	545	583
6 Aulnoye	**9**	9	0	9	474	694

U15 (F)-ELITE GR. A

POULE D

Sig-Chesnay/Versailles.....54-50
Orly-Paris Basket (18).....87-48
Mulhouse/Wihr/Witt.-METZ-NANCY.....76-60

	Pts	J	G	P	p	c
1 Mulhouse/Wihr/Witt.	**16**	9	7	2	570	427
2 Sig	**16**	9	7	2	534	492
3 Orly	**15**	9	6	3	588	542
4 **METZ-NANCY**	**13**	9	4	5	567	600
5 Paris Basket (18)	**11**	9	2	7	540	654
6 Chesnay/Versailles	**10**	9	1	8	480	564

INTER-REGION. U 17 (F)

POULE E

Compiègne-Calais.....34-82

	Pts	J	G	P	p	c
1 Calais	**13**	7	6	1	480	299
2 Templeuve	**12**	7	5	2	445	335
3 Vincennes	**11**	8	3	5	354	453
4 Paris Basket (18)	**10**	7	3	4	405	398
5 Compiègne	**8**	7	1	6	287	486

INTER-REGION. U15 (F)

POULE G

Bc courneuvien-Marne-la-Vallée.....n.c.
St-Loup s/S.-Charleville-Méz.....58-100

	Pts	J	G	P	p	c
1 **ROMBAS**	**18**	9	9	0	749	495
2 Bc courneuvien	**14**	8	6	2	532	432
3 Vga St-Maur	**14**	9	5	4	550	509
4 Marne-la-Vallée	**12**	8	4	4	509	388
5 Charleville-Méz.	**11**	9	2	7	626	614
6 St-Loup s/S.	**9**	9	0	9	351	879

HANDIBASKET

NATIONALE A

Marseille-Lannion.....66-57
Meaux-Thonon.....74-54
Hyères-Le Cannet.....76-78
SAINT-AVOLD-Toulouse 88-66
Le Puy-en-Velay-Bordeaux.....78-43

	Pts	J	G	P	p	c
1 Le Cannet	**34**	18	16	2	1464	1035
2 Meaux	**34**	18	16	2	1328	1026
3 Hyères	**32**	18	14	4	1444	1064
4 Le Puy-en-Velay	**32**	18	14	4	1176	1050
5 **SAINT-AVOLD**	**28**	18	10	8	1165	1110
6 Lannion	**24**	18	6	12	1168	1247
7 Marseille	**24**	18	6	12	1034	1206
8 Toulouse	**23**	18	5	13	1077	1335
9 Thonon	**20**	18	2	16	895	1222
10 Bordeaux	**19**	18	1	17	928	1384

NATIONALE DEUX

POULE B

JARNY-Bh Lyonnais.....42-44
A.S.T.R.E.S-Illkirch.....55-31
Vandoeuvre-Mulhouse.....44-43

	Pts	J	G	P	p	c
1 Strasbourg (2)	**22**	11	11	0	734	368
2 Vandoeuvre	**22**	12	10	2	627	474
3 Mulhouse	**18**	11	7	4	535	425
4 Bh Lyonnais	**17**	11	6	5	460	453
5 **JARNY**	**14**	11	3	8	458	558
6 A.S.T.R.E.S	**13**	11	2	9	400	608
7 Illkirch	**11**	11	0	11	327	655

LIGUE DE LORRAINE

REGIONAL 1 MASCULIN

Verdun-ASPTT Metz.....53-97
Sarrebourg -Joudrev./Piennes/Boul.....84-74
BC Thermal-Joeuf/Hom. (2).....90-57
Ste-Marguerite -Ste-Marie aux Ch.....78-51
Ncy Ht-du-Lièvre-Dombasle.....70-60
Mirecourt (2)-Auboué.....70-63
Longwy/Rehon (2)-Sluc Nancy.....74-68

	Pts	J	G	P	p	c
1 Sluc Nancy	**44**	24	20	4	2009	1657
2 ASPTT Metz	**40**	24	16	8	1837	1657
3 Ncy Ht-du-Lièvre	**38**	24	15	9	1850	1698
4 Ste-Marie aux Ch.	**36**	22	14	8	1544	1482
5 Longwy/Rehon (2)	**35**	22	13	9	1671	1573
6 Ste-Marguerite	**35**	22	13	9	1501	1476
7 Dombasle	**34**	23	11	12	1594	1630
8 Joudrev./Piennes/Boul.	**34**	23	11	12	1778	1737
9 Mirecourt (2)	**34**	22	12	10	1423	1388
10 BC Thermal	**33**	22	11	11	1491	1494
11 Sarrebourg	**31**	23	8	15	1561	1662
12 Joeuf/Hom. (2)	**29**	22	7	15	1527	1806
13 Auboué	**28**	24	4	20	1460	1682
14 Verdun	**28**	23	5	18	1499	1803

RÉGIONAL 3 MASCULIN

POULE A

AG Portoise-Gironcourt.....81-56

	Pts	J	G	P	p	c
1 Houdemont	**40**	20	20	0	1560	1138
2 AG Portoise	**36**	20	16	4	1610	1194
3 Saint-Dié	**32**	19	13	6	1272	1089
4 St-Amé Assacs	**32**	20	12	8	1315	1376
5 Val d'Ajol (2)	**31**	19	12	7	1235	1026
6 Gironcourt	**30**	19	11	8	1331	1248
7 Fléville	**30**	20	10	10	1257	1337
8 Villers-lès-N.	**26**	19	7	12	1246	1258
9 PSV Ludres (3)	**25**	18	7	11	1117	1143
10 Bar-le-Duc (2)	**23**	20	3	17	990	1411
11 Sarrebourg (2)	**22**	19	3	16	1071	1325
12 Toul	**21**	19	2	17	920	1379

POULE B

Folking-Champigneulles.....86-72

	Pts	J	G	P	p	c
1 Folking	**36**	19	17	2	1592	1155
2 Audun	**29**	18	11	7	1230	1141
3 Ncy Ht-du-Lièvre (2)	**29**	18	11	7	1231	1186
4 Metz BC (2)	**28**	19	9	10	1287	1319
5 Hagondange (2)	**27**	17	10	7	995	1106
6 Champigneulles	**25**	18	7	11	1153	1113
7 Charny (2)	**25**	17	8	9	1159	1213
8 Verdun (2)	**25**	18	7	11	1055	1213
9 Dieuze	**24**	17	7	10	1110	1220
10 Rosselange (2)	**23**	18	5	13	1104	1157
11 Sarreguemines	**23**	17	6	11	1044	1137

U20 (M)-RÉG. 1

Sluc Nancy-Frouard/Pompey.....65-60

	Pts	J	G	P	p	c
1 Ncy/Ht-du-Lièvre	**22**	11	11	0	872	587
2 Longwy/Rehon	**19**	10	9	1	882	579
3 Verdun (2)	**18**	10	8	2	823	626
4 PSV Ludres	**17**	11	6	5	851	746
5 Vandoeuvre	**16**	11	5	6	783	825
6 Sluc Nancy	**16**	12	4	8	803	861
7 Creutzwald	**12**	11	1	10	540	869
8 Frouard/Pompey	**12**	12	0	12	610	1071

U17 (M)-RÉG. 1

Longwy/Rehon-Longeville-St-A.....65-67
Hagondange-Sarrebourg.....74-78
Asc Charny Sur Meuse-Joeuf/Hom.....78-91

	Pts	J	G	P	p	c
1 Joeuf/Hom.	**22**	11	11	0	1012	627
2 GET Vosges	**20**	11	9	2	1102	668
3 Sarrebourg	**18**	11	7	4	827	785
4 Asc Charny Sur Meuse	**17**	11	6	5	815	780
5 Hagondange	**17**	12	5	7	761	896
6 Longwy/Rehon	**15**	11	4	7	684	769
7 Longeville-St-A.	**15**	12	3	9	808	1094
8 Thionville	**11**	11	0	11	450	840

U17 (M)-RÉG. 2

Verdun (2)-Metz BC.....49-78
Saint-Dié -Gironcourt.....54-64

	Pts	J	G	P	p	c
1 Metz BC	**19**	10	9	1	714	579
2 Gironcourt	**18**	10	8	2	661	584
3 Saint-Dié	**13**	10	3	7	576	612
4 Verdun (2)	**12**	8	4	4	420	467
5 District BC	**12**	9	3	6	495	583
6 LOSM Montigny	**11**	8	3	5	472	475
7 Champigneulles	**11**	9	2	7	486	524

U15 (M)-RÉG. 1

Longwy/Rehon-GET Vosges.....82-74
Sluc Nancy-Ncy/Ht-du-Lièvre.....46-65
Ceps Behren-Joeuf/Hom.....62-42
Ste-Marguerite -Toul.....77-66

	Pts	J	G	P	p	c
1 Ncy/Ht-du-Lièvre	**22**	11	11	0	748	515
2 Sluc Nancy	**20**	11	9	2	769	628
3 GET Vosges	**17**	11	6	5	678	671
4 Ceps Behren	**15**	9	6	3	563	534
5 Ste-Marguerite	**15**	11	4	7	733	719
6 Longwy/Rehon	**15**	11	4	7	694	727
7 Toul	**13**	12	1	11	640	890
8 Joeuf/Hom.	**12**	10	2	8	555	696

U 13 (M)

Auboué-Asc Charny Sur Meuse.....94-31
Saint-Dié -Silvange.....55-70
Sluc Nancy-Longwy/Rehon.....58-29
Revigny-Metz BC.....71-29

	Pts	J	G	P	p	c
1 Sluc Nancy	**36**	18	18	0	1358	629
2 ASPTT Metz	**34**	18	16	2	1426	569
3 Auboué	**32**	18	14	4	1139	741
4 Revigny	**28**	17	11	6	841	757
5 Toul	**27**	17	10	7	889	786
6 Silvange	**26**	17	9	8	937	885
7 BC Thermal	**24**	18	6	12	888	1043
8 Saint-Dié	**24**	19	5	14	783	1135
9 Metz BC	**22**	18	4	14	597	1138
10 Longwy/Rehon	**21**	17	4	13	776	983
11 Asc Charny Sur Meuse	**17**	17	0	17	481	1449

RÉGIONAL 1 FÉMININ

Joeuf/Hom.-EB Nilv./Sér.....73-58

	Pts	J	G	P	p	c
1 Mirecourt	**34**	18	16	2	1255	836
2 EB Nilv./Sér.	**32**	17	15	2	1629	1030
3 Metz BC	**32**	17	15	2	1319	792
4 Joeuf/Hom.	**32**	18	14	4	1142	865
5 Boulange/Font.	**27**	17	10	7	972	849
6 Ste-Marie aux Ch.	**26**	19	7	12	1044	1348
7 Verdun (2)	**25**	17	8	9	1019	969
8 Ncy Tomblaine (2)	**24**	18	6	12	851	1085
9 Vandoeuvre	**22**	19	3	16	876

TENNIS DE TABLE

nationale 1 masculine

Metz finit en roue libre

METZ TT 2 - ROMANS : 2-8

Simples : Konstantinopoulos (RPTT, n°156) bat Mazaud (MTT, n°522) ; Deville (MTT, n°378) bat Soufflet (RPTT, n°539) ; Hamache (RPTT, n°214) bat Perrin (MTT, n°202) ; Hubli (RPTT, n°283) bat Duval (MTT, n°280) ; Konstantinopoulos bat Deville ; Mazaud bat Soufflet ; Hubli bat Perrin ; Hamache bat Duval.

Doubles : Metz perd les deux doubles (Mazaud – Perrin et Deville – Duval).

Avec deux chefs de file, Perrin et Duval, en deçà, la réserve du Metz TT s'est lourdement incliné face à Romans (2-8). Mais le maintien était assuré et la saison a été positive. « *Pour les deux jeunes, c'était bien et pour les deux plus ''vieux'.' mais ils n'ont que 22 ans quand même, un peu moins bien* »», jugeait l'entraîneur Nathanaël Molin. « *Je suis satisfait des prestations de Deville et Mazaud, qui ont obtenu une victoire chacun et réalisé une belle confrontation avec le plus fort de nos adversaires.* »

M. T.

nationale 2 masculine

Manom a dû batailler

BERCK - MANOM : 6-8

Simples : Hmam (Berck, n° 132) bat Olaleye (Manom, n° 151) : 3-0 ; Rémi Hosy (M, n° 969) bat Clément Henriot (B, n° 563) : 3-0 ; Closset (M, n° 145) bat Valentin Henriot (B, n° 427) : 3-1 ; Corentin Henriot (B, N° 506) bat Tusseau (M, n° 567) : 3-0 ; Hmam (B) bat Rémi Hosy (M) : 3-0 ; Olaleye (M) bat Cl. Henriot (B) : 3-1 ; Closset (M) bat Cor. Henriot (B) : 3-0 ; Val. Henriot (B) bat Tusseau (M) : 3 -0 ; Closset (M) bat Hmam (B) : 3-2 ; Olaleye (M) bat Val. Henriot (B) : 3-0 ; Cor. Henriot (B) bat Rémi Hosy (M) : 3-1 ; Tusseau (M) bat Cl. Henriot (B) : 3-1.

Doubles : Cl. Henriot/Val. Henriot battent R. Hosy-Tusseau (M) : 3-0 ; Olaleye/Closset (M) battent Hmam/Cor. Henriot (B) : 3-0.

Opposé au dernier de la classe pour cette ultime rencontre de la saison, Manom s'est finalement imposé au terme d'un match qui, bien que sans véritable enjeu, n'a pas moins duré près de 4 heures. Si d'entrée Sulé Olaleye a été contraint de baisser pavillon devant le numéro 1 local, Rémi Hosy (n° 969) a rétabli l'égalité grâce à une superbe performance aux dépens de l'un des trois frères Henriot (n° 563). Suivit une succession de résultats logiques jusqu'aux doubles abordés sur un score de parité (4-4). Chaque formation ayant remporté le sien (5- 5), Marc Closset (n° 145) en s'octroyant, à la belle, le match des leaders qui l'opposait à Hmam (n° 132) relança les Manomois, auxquels Julien Tusseau offrit en dernier ressort le point de la victoire.

Y. d'I.

nationale 3

Forbach rate sa sortie

SCHILTIGHEIM-FORBACH : 8-5

Simples : Shakeri (20, Schiltigheim) bat Novellu (20, Forbach) 3-1, Fullenwarth (n° 815, Schiltigheim) bat Laubach (20, Forbach) 3-2, Niederstrasser (n° 377, Forbach) bat Clément (20, Schiltigheim) 3-1, Hoetzel (20, Schiltigheim) bat Feuerstoss (15, Forbach) 3-0, Laubach (20, Forbach) bat Shakeri ((20, Schiltigheim) 3-2, Novellu (20, Forbach) bat Fullenwarth (n° 815, Schiltigheim) 3-2, Niederstrasser (n° 377, Forbach) bat Hoetzel (20, Schiltigheim) 3-0, Clément (20, Schiltigheim) bat Feuerstoss (15, Forbach) 3-1, Shakeri ((20, Schiltigheim) bat Niederstrasser (n° 377, Forbach) 3-2, Clément (20, Schiltigheim) bat Novellu (20, Forbach) 3-2, Hoetzel (20, Schiltigheim) bat Laubach (20, Forbach) 3-1.

Doubles : Novellu/Nierderstrasser (Forbach) battent Shakeri/Fullenwarth (Schiltigheim) 3-1, Clément/Hoetzel (Schiltigheim) batten Laubach/Feuerstoss (Forbach) 3-1.

En déplacement en Alsace, les Mosellans ont craqué lors des trois derniers simples du match et se sont inclinés pour la troisième fois dans cette seconde phase. Ils terminent sur le podium à la troisième place. Un début de rencontre extrêmement serrée entre ces deux équipes où les Schilickois jouaient leur survie. Ils vont prendre une courte avance 2-0 puis 3-1 avant que la machine forbachoise ne se mette en marche, Laubach, Novellu et Niederstrasser allaient permettre à Forbach de reprendre du poil de la bête à 3-4 alors que Feuerstoss ne pouvait rien face à Clément. Egalité parfaite avant les deux doubles 4-4 et 5-5. Puis coup d'arrêt pour les Mosellans qui n'arrivent plus à remporter le moindre simple Niederstrasser, Novellu et Laubach se faisaient contrer l'un après l'autre et les Mosellans repartaient bredouille de l'Alsace. Néanmoins, ils ont réalisé une très belle seconde phase en s'adjugeant assez rapidement le maintien et en terminant sur le podium. Rendez-vous en septembre et toujours en nationale 3.

J.-N.

Pas si facile pour Sarrrebourg

TROYES - SARREBOURG : 4-8

Simples : Marc Laucournet (Troyes, 20)-Ludovic Remy (Sarrebourg, n°196) : 3-2, François Maillard (Troyes, 16) - Stéphane Stadler (Sarrebourg, 20) : 2-3, Christophe Do (Troyes, n°893) - Guillaume Heiser (Sarrebourg, n°464) : 0-3, Simon Pautras (Troyes, 18)- Pascal Stadler (Sarrebourg, n°811) : 0-3, Laucournet- St. Stadler : 1-3, Maillard- Remy : 0-3, Pautras-Heiser : 0-3, Do-P. Stadler : 3-1, Laucournet - Heiser : 0-3, Do-Remy : 2-3.

Doubles : Maillard/Do Heiser/Remy : 3-1, St. Laucournet/Pautras-Stadler/P. Stadler : 3-2.

Dans ce match sans enjeu les Mosellans ont dû s'employer pour éviter la faute de goût. A commencer par Ludovic Remy (n°196) qui après s'être fait surprendre par Marc Laucournet (20) en 5 manches devra se reconcentrer pour s'imposer aux dépens Christophe Do (n°893) toujours en 5 manches. Les autres résultats seront plus conforme à la logique si l'on excepte la perte des deux doubles. A noter lors de cette dernière journée de championnat le sans faute quasi symbolique des jeunes Guillaume Heiser (Sarrebourg, n°464) et Stéphane Stadler (20). Les Mosellans concluent le championnat sur une bonne note et sur le podium.

Objectifs non atteints

OUROUX – METZ TT 3 : 5-8

Simples : Martrat (JSO, n°925) bat Th. Hein (MTT, n°329) ; Leclercq (MTT, n°652) bat Perret (JSO, 19) ; Wozniak (MTT, n°375) bat Messabih (JSO, n°552) ; Huber (MTT, 19) bat Mauchamp (JSO, 19) ; Perret bat Th. Hein ; Matrat bat Leclercq ; Huber bat Messabih ; Wozniak bat Mauchamp ; Messabih bat Th. Hein ; Matrat bat Wozniak ; Huber bat Perret ; Leclercq bat Mauchamp.

Doubles : le Metz TT gagne les deux doubles (Th. Hein – Wozniak et Leclercq – Huber).

NEUVES-MAISONS 2 - METZ TT 4 : 8-6

Simples : Cova (MTT, n°206) bat Maltry (NMTT, 19) ; Friard (MTT, 19) bat Bogard (NMTT, 20) ; Bordes (MTT, n°935) bat Ecuyer (NMTT, n°641) ; Coppe (NMTT, 19) bat Przyluski (MTT, 18) ; Coppe bat Przyluski ; Maltry bat Friard ; Cova bat Bogard ; Coppe bat Bordes ; Ecuyer bat Przyluski ; Bordes bat Maltry ; Ecuyer bat Cova ; Coppe bat Friard ; Bogard bat Przyluski.

Doubles : le Metz TT perd un double (Przyluski - Bordes) et gagne l'autre (Cova - Friard).

Si l'équipe 3 du Metz TT s'est imposé à Ouroux mais n'est pas parvenu sur la saison à remonter en N2, la quatrième formation du Metz TT, qui a bien débuté la partie (0-3) mais l'a mal finie avec trois revers sur les quatre derniers matches, a échoué d'un rien dans sa course au maintien en s'inclinant à Neuves-Maisons (8-6). « *8-6, c'est serré* », estimait l'entraîneur Nathanaël Molin. « *Il y a des balles de match sur deux rencontres pour gagner et cela peut faire 7-7 ou 6-8. Après, c'est le sport. Quand Przyluski mène deux sets à zéro dans le quatrième match mais sans parvenir à aller au bout, cela a été le déclencheur pour nos adversaires. Pour l'autre équipe de N3, la satisfaction vient de Huber qui fait 3/3.* »

M. T.

nationale 3 féminine

Maizières finit en beauté

BLAINVILLE - MAIZIÈRES-THIONVILLE : 1-8

Simples : Hanriot (MT - 1332pts) bat Clé (ACBD - 1246pts) 3-0 ; Hym (MT - 1342pts) bat Brasseur (ACBD - 500pts) 3-0, Thomassin (ACBD -1329pts) bat Helck (MT - 1009pts) 3-1 ; Delcey (MT - 1392pts) bat Morin (ACBD - 1078pts) 3-0 ; Hym bat clé 3 à 2 ; Hanriot bat Brasseur 3-0, Helck bat Morin 3-1 ; Delcey bat Thomassin 3-2.

Doubles : Delcey/Hanriot (MT) battent Brasseur/Morin (ACBD) ; Hym/Helck perd Thomassin/Clé.

Dans ce match joué dans une ambiance très conviviale (toutes les joueuses se connaissent plutôt bien), les absences côté Blainville de Maeva Henck et Chloé Dutoit ont pesé lourd dans la balance. Les Maizièro-Thionvilloises se sont imposées sur le score de 8 a 1. La seule victoire de Blainville est a mettre à l'actif d'Andrea Thomassin qui a pris le meilleur sur Sarah Helck. Avec cette victoire, les coéquipières d'Emmanuelle Hym donnent rendez-vous à leurs supporters en septembre pour une 2e saison en Nationale 3 et malheureusement pour Blainville, cette défaite le condamne à jouer en Prénationale féminine la saison prochaine..

Sur une bonne note

METZ TT 2 - MULHOUSE 4 : 8-4

Simples : Lestienne (MTT, n°216) bat Depardieu (MuTT, 9) ; Haller (MuTT, 8) bat Bordes (MTT, 8) ; Voisin (MuTT, 12) bat Koch (MTT, 12) ; André (MTT, 11) bat Butaye (MuTT, 6) ; Lestienne bat Haller ; Depardieu bat Bordes ; Voisin bat André ; Koch bat Butaye ; Lestienne bat Voisin ; Koch bat Depardieu.

Doubles : le Metz TT gagne les deux doubles.

Avec trois succès de Lestienne, deux de Koch, celui d'André et les deux doubles victorieux (12), le Metz TT a conclu sa saison sur une note très positive en battant Mulhouse, qu'il double au classement. Le maintien, qui était déjà acquis, est ainsi largement confirmé avec une cinquième place au final.

résultats et classements

NATIONAUX

NATIONALE 1 (M)

POULE D

Villeneuve-la-G. (2)-Tours....7-7
METZ (2)-Romans....2-8
EP Isséenne (2)-Antibes....8-5
NEUVES-MAISONS-Creusot Varennes 3-8

	Pts	J	G	N	P	p	c
1 EP Isséenne (2)	**20**	7	6	1	0	55	29
2 Creusot Varennes	**17**	7	4	2	1	49	35
3 Villeneuve-la-G. (2)	**16**	7	4	1	2	39	41
4 **NEUVES-MAISONS**	**15**	7	3	2	2	47	39
5 Romans	**13**	7	3	0	4	46	40
6 **METZ (2)**	**13**	7	2	2	3	40	41
7 Tours	**11**	7	1	2	4	32	47
8 Antibes	**7**	7	0	0	7	20	56

NATIONALE 2 (M)

POULE C

Charleville Mezieres 1-Nord Alsace Wissembourg 18-6
Grand Quevilly -Avion....5-8
Saint-Médard-Rouen Spo 3....8-2
Berck-MANOM....6-8

	Pts	J	G	N	P	p	c	Diff
1 Charleville Mezieres 1	**21**	7	7	0	0	56	23	33
2 Nord Alsace Wissembourg 1	**17**	7	4	2	1	52	43	9
3 **MANOM**	**17**	7	4	2	1	48	43	5
4 Avion	**15**	7	3	2	2	44	39	5
5 Saint-Médard	**14**	7	3	1	3	48	45	3
6 Grand Quevilly	**11**	7	2	0	5	36	48	-12
7 Rouen Spo 3	**10**	7	1	1	5	33	51	-18
8 Berck	**7**	7	0	0	7	31	56	-25

NATIONALE 3 (M)

POULE I

St-Louis (2)-Combs Sénart (2)....6-8
Jeumont -Schirrhein Schirrh....8-6
Troyes-Noes-SARREBOURG....4-8
Proville -Eaubonne....3-8

	Pts	J	G	N	P	p	c
1 Eaubonne	**21**	7	7	0	0	56	25
2 Proville	**19**	7	6	0	1	51	33
3 **SARREBOURG**	**16**	7	4	1	2	50	37
4 Combs Sénart (2)	**15**	7	4	0	3	48	35
5 Jeumont	**11**	7	2	0	5	32	48
6 Schirrhein Schirrh.	**11**	7	2	1	4	41	45
7 Troyes-Noes	**9**	7	1	0	6	22	50
8 St-Louis (2)	**9**	7	1	0	6	25	52

POULE J

Charleville Mez. (2)-Olivet (2)....8-6
Chilly Morangis-Ingre....8-3
Bourges-Haguenau....8-5
Ouroux-METZ (3)....5-8

	Pts	J	G	N	P	p	c
1 Chilly Morangis	**21**	7	7	0	0	57	22
2 **METZ (3)**	**17**	7	5	0	2	52	31
3 Ouroux	**14**	7	3	1	3	41	43
4 Ingre	**13**	7	2	2	3	41	46
5 Charleville Mez. (2)	**13**	7	3	0	4	37	44
6 Olivet (2)	**13**	7	2	2	3	38	42
7 Bourges	**12**	7	2	1	4	40	50
8 Haguenau	**9**	7	1	0	6	26	54

POULE K

Schiltigheim -FORBACH....8-5
Senlis -Annequin....1-8
Seloncourt -Haguenau (2)....8-3
Amiens (2)-Belfort....5-8

	Pts	J	G	N	P	p	c
1 Belfort	**21**	7	7	0	0	56	20
2 Amiens (2)	**19**	7	6	0	1	53	18
3 **FORBACH**	**15**	7	4	0	3	41	32
4 Annequin	**14**	7	3	1	3	35	36
5 Seloncourt	**13**	7	2	2	3	36	45
6 Schiltigheim	**12**	7	2	1	4	33	46
7 Senlis	**11**	7	1	2	4	32	51
8 Haguenau (2)	**7**	7	0	0	7	18	56

POULE L

Saint-Maur-Olivet....2-8
Chalons-en-Ch.-Oullins-Arbresle....8-5
Roche-lez- Beaupré-Villers-lès-Nancy....7-7
Neuves-Maisons (2)-METZ (4)....8-6

	Pts	J	G	N	P	p	c
1 Olivet	**21**	7	7	0	0	57	8
2 Chalons-en-Ch.	**18**	7	5	1	1	48	32
3 Oullins-Arbresle	**17**	7	5	0	2	48	34
4 Villers-lès-Nancy	**14**	7	3	1	3	40	45
5 Saint-Maur	**14**	7	3	1	3	45	43
6 Neuves-Maisons (2)	**11**	7	2	0	5	28	49
7 Roche-lez- Beaupré	**9**	7	0	2	5	27	54
8 **METZ (4)**	**8**	7	0	1	6	27	55

NATIONALE 3 (F)

POULE A

Schiltigheim (3)-Marly Le Roi (2)....5-8
METZ (2)-Mulhouse....8-4
Blainville/Dam.-MAIZIÈRES/THIONV. ENT.1-8
Meudon -Chalons-en-Ch. (2)....8-0

	Pts	J	G	N	P	p	c	Diff
1 Marly Le Roi (2)	**20**	7	6	1	0	55	17	38
2 Schiltigheim (3)	**19**	7	6	0	1	53	25	28
3 Meudon	**17**	7	5	0	2	48	31	17
4 MAIZIÈRES/THIONV. ENT.	**15**	7	3	2	2	45	39	6
5 **METZ (2)**	**13**	7	3	0	4	34	38	-4
6 Mulhouse	**12**	7	2	1	4	36	46	-10
7 Blainville/Dam.	**9**	7	1	0	6	20	50	-30
8 Chalons-en-Ch. (2)	**7**	7	0	0	7	11	56	-45

PRÉNATIONALE (M)-PH. 2

POULE A

Reims Olymp. (3)-Nord Alsace (2)....7-7
Eurville/Bienv.-Dijon....8-5
SARREBOURG (2)-METZ (5)....8-4
Esp Lons-FORBACH 2....8-3

	Pts	J	G	N	P	p	c
1 Eurville/Bienv.	**21**	7	7	0	0	56	33
2 **SARREBOURG (2)**	**19**	7	6	0	1	54	21
3 Nord Alsace (2)	**15**	7	3	2	2	47	39
4 Dijon	**14**	7	3	1	3	42	48
5 Reims Olymp. (3)	**13**	7	2	2	3	42	44
6 Esp Lons	**13**	7	2	2	3	41	43
7 **FORBACH 2**	**9**	7	1	0	6	27	49
8 **METZ (5)**	**8**	7	0	1	6	23	55

POULE B

Neuves-Maisons (3)-Reims 2....1-8
Chalons-en-Ch. (2)-Strasbourg....6-8
Saint-Dié-Ste-Marie aux Ch....6-8
St-Rémy/Vittel-Upcv Le Creusot 3....8-1

	Pts	J	G	N	P	p	c
1 Reims 2	**19**	7	5	2	0	54	30
2 St-Rémy/Vittel	**19**	7	6	0	1	51	27
3 Strasbourg	**16**	7	4	1	2	45	43
4 Chalons-en-Ch. (2)	**15**	7	3	2	2	49	44
5 Ste-Marie aux Ch.	**13**	7	2	2	3	43	47
6 Upcv Le Creusot 3	**12**	7	2	1	4	41	46
7 Saint-Dié	**9**	7	1	0	6	31	51
8 Neuves-Maisons (3)	**9**	7	1	0	6	28	54

POULE C

Charleville Mezieres Tt 3-Chevigny....8-4
Cs Betheny 1-Mulhouse....0-8
Spicheren-Seloncourt (2)....1-8
Longuyon -Manom (2)....8-1

	Pts	J	G	N	P	p	c
1 Mulhouse	**21**	7	7	0	0	56	17
2 Charleville Mezieres Tt 3	**19**	7	6	0	1	52	27
3 Chevigny	**14**	7	2	3	2	47	44
4 Manom (2)	**14**	7	3	1	3	37	40
5 Cs Betheny 1	**13**	7	2	2	3	40	43
6 Seloncourt (2)	**12**	7	2	1	4	32	46
7 Longuyon	**11**	7	2	0	5	31	41
8 Spicheren	**8**	7	0	1	6	18	55

LIGUE DE LORRAINE

ELITE (M)-PH.2

POULE A

Anould-Saint-Avold....7-7
Villers-lès-N. (2)-Manom 3....7-7
Montigny-lès-M.-Vittel/St-Rémy 2....5-9
Thaon/Chenim.-Faulquemont....6-8

	Pts	J	G	N	P	p	c
1 Faulquemont	**17**	6	5	1	0	53	31
2 Anould	**16**	6	4	2	0	51	33
3 Vittel/St-Rémy 2	**14**	6	4	0	2	45	39
4 Villers-lès-N. (2)	**12**	6	1	4	1	39	45
5 Manom 3	**11**	6	2	1	3	43	41
6 Saint-Avold	**10**	6	1	2	3	37	47
7 Thaon/Chenim.	**9**	6	1	1	4	35	49
8 Montigny-lès-M.	**7**	6	0	1	5	33	51

RÉGIONALE 1 (M)-PH. 2

2EME PHASE POULE A

Metz 6-Behren....6-8
Dombasle-Manom 4....13-1
Thionville Tt 1-Amnéville....7-7
Ste-Marie 2-Tfoctt 1....6-8

	Pts	J	G	N	P	p	c
1 Amnéville	**16**	6	4	2	0	50	34
2 Dombasle	**15**	6	4	1	1	55	29
3 Thionville Tt 1	**15**	6	4	1	1	54	30
4 Behren	**13**	6	3	1	2	43	41
5 Tfoctt 1	**10**	6	2	0	4	34	50
6 Ste-Marie 2	**10**	6	2	0	4	38	46
7 Manom 4	**9**	6	1	1	4	26	58
8 Metz 6	**8**	6	0	2	4	36	48

RÉGIONALE 2 (M)-PH. 2

2EME PHASE POULE A

Commercy P.P.C. 1-Jarnisy....8-6
Herserange-Manom 5....11-3
Thionville Tt 2-Metz 7....10-4
St-Avold 2-Konacker....4-10

	Pts	J	G	N	P	p	c
1 Commercy P.P.C. 1	**17**	6	5	1	0	62	22
2 Herserange	**17**	6	5	1	0	60	24
3 Konacker	**13**	6	2	3	1	47	37
4 Thionville Tt 2	**13**	6	3	1	2	46	38
5 Manom 5	**12**	6	2	2	2	38	46
6 Metz 7	**9**	6	1	1	4	29	55
7 St-Avold 2	**8**	6	1	0	5	26	58
8 Jarnisy	**7**	6	0	1	5	28	56

2EME PHASE POULE B

Villers Les Nan 3-Willerwald....9-5
Herserange 2-Asttpam 2....2-12
Knut-Nilvange-Bining SI 1....4-10
Saint-Max-Faulquemont 2....6-8

	Pts	J	G	N	P	p	c
1 Bining SI 1	**18**	6	6	0	0	69	15
2 Knut-Nilvange	**15**	6	4	1	1	55	29
3 Villers Les Nan 3	**14**	6	3	2	1	45	39
4 Asttpam 2	**13**	6	3	1	2	44	40
5 Saint-Max	**12**	6	3	0	3	43	41
6 Willerwald	**8**	6	1	0	5	35	49
7 Herserange 2	**8**	6	1	0	5	21	63
8 Faulquemont 2	**8**	6	1	0	5	24	60

2EME PHASE POULE C

Chanteheux-Croi 1-Saint Max 2....3-11
Dombasle 3-Nancy....10-4
Ancerville 2-Etival 1....8-6
Villers Les Nan 3-Faulquemont 3....7-7

	Pts	J	G	N	P	p	c
1 Dombasle 3	**15**	6	4	1	1	48	36
2 Nancy	**15**	6	4	1	1	54	30
3 Saint Max 2	**14**	6	4	0	2	46	38
4 Villers Les Nan 3	**13**	6	3	1	2	43	41
5 Ancerville 2	**12**	6	3	0	3	46	38
6 Etival 1	**11**	6	2	1	3	36	48
7 Chanteheux-Croi 1	**9**	6	0	3	3	32	52
8 Faulquemont 3	**7**	6	0	1	5	31	53

2EME PHASE POULE D

Heillecourt 2-Rupt/Moselle....7-7
Thaon/Chenim. 2-Anould 2....6-8
Sarrebourg 3-Luneville....7-7

	Pts	J	G	N	P	p	c
1 Rupt/Moselle	**14**	5	4	1	0	47	23
2 Anould 2	**13**	5	4	0	1	38	32
3 Neuves-Maisons 5	**13**	5	4	0	1	46	24
4 Sarrebourg 3	**11**	6	2	1	3	47	37
5 Thaon/Chenim. 2	**10**	6	2	0	4	37	47
6 Luneville	**8**	5	1	1	3	28	42
7 Heillecourt 2	**6**	5	0	1	4	23	47

RÉGIONALE 3 (M)-PH. 2

2EME PHASE POULE A

L Hopital-Forbach 3....5-9
Amnéville 3-Herserange 3....8-6
Thionville Tt 3-Longlaville....4-10
Longuyon 2-Tfoctt (3)....12-2

	Pts	J	G	N	P	p	c
1 Forbach 3	**17**	6	5	1	0	55	29
2 Longlaville	**16**	6	5	0	1	56	28
3 Longuyon 2	**14**	6	4	0	2	59	25
4 Amnéville 3	**12**	6	3	0	3	43	41
5 Thionville Tt 3	**12**	6	3	0	3	41	43
6 Herserange 3	**11**	6	2	1	3	37	47
7 L Hopital	**8**	6	1	0	5	31	53
8 Tfoctt (3)	**6**	6	0	0	6	14	70

2EME PHASE POULE B

Maizières-Amneville 2....7-7
Marange-Silvange-Audun/Roman....11-3
Knut-Nilv 2-Hagondange....9-5
Ste-Marie 3-Tfoctt 2....11-3

	Pts	J	G	N	P	p	c
1 Marange-Silvange	**17**	6	5	1	0	57	27
2 Amneville 2	**16**	6	4	2	0	53	31
3 Knut-Nilv 2	**16**	6	4	2	0	53	31
4 Audun/Roman	**10**	6	2	0	4	29	55
5 Ste-Marie 3	**10**	6	2	0	4	40	44
6 Maizières	**9**	6	1	1	4	34	50
7 Hagondange	**9**	6	1	1	4	37	47
8 Tfoctt 2	**9**	6	1	1	4	33	51

2EME PHASE POULE C

Ptit Red Tt 1-Sarreguemines....9-5
Bining SI 2-Willerwald 2....9-5
Spicheren C.S.N 2-Freyming-St-Mau....6-8
Creutzwald E.P. 1-Manom 6....1-13

	Pts	J	G	N	P	p	c
1 Manom 6	**16**	6	5	0	1	53	31
2 Bining SI 2	**15**	6	4	1	1	54	30
3 Freyming-St-Mau	**15**	6	4	1	1	46	38
4 Spicheren C.S.N 2	**13**	6	3	1	2	54	30
5 Ptit Red Tt 1	**12**	6	2	2	2	44	40
6 Willerwald 2	**11**	6	2	1	3	45	39
7 Sarreguemines	**7**	6	0	1	5	28	56
8 Creutzwald E.P. 1	**7**	6	0	1	5	12	72

2EME PHASE POULE D

Anould 3-Sarrebourg 5....11-3
Moyenmoutier-Seichamps....7-7
St-Jean Koutz.-Vergaville....10-4
Etival 2-Nancy Asptt-Jarv....13-1

	Pts	J	G	N	P	p	c
1 Etival 2	**18**	6	6	0	0	62	22
2 Seichamps	**15**	6	4	1	1	51	33
3 St-Jean Koutz.	**14**	6	4	0	2	49	35
4 Nancy Asptt-Jarv.	**12**	6	3	0	3	39	45
5 Anould 3	**11**	6	2	1	3	39	45
6 Vergaville	**10**	6	2	0	4	34	50
7 Moyenmoutier	**8**	6	0	2	4	34	50
8 Sarrebourg 5	**8**	6	1	0	5	28	56

2EME PHASE POULE E

Thaon/Chenim. 3-Villers Les Nan 6....4-10
Hériménil-Neuves-Maisons 8....4-10
Montigny 2-Vandoeuvre Asci 1....9-5
Sarrebourg 4-Lunéville 2....6-8

	Pts	J	G	N	P	p	c
1 Neuves-Maisons 8	**17**	6	5	1	0	54	30
2 Lunéville 2	**16**	6	5	0	1	52	32
3 Sarrebourg 4	**14**	6	3	2	1	51	33
4 Thaon/Chenim. 3	**12**	6	2	2	2	46	38
5 Montigny 2	**12**	6	2	2	2	44	40
6 Vandoeuvre Asci 1	**10**	6	2	0	4	37	47
7 Villers Les Nan 6	**8**	6	1	0	5	27	57
8 Hériménil	**7**	6	0	1	5	25	59

Metz 8-Villers-les-Ncy 7....6-8
Fains/Sources-Jarnisy 2....9-5
Ancerville 3-Verdun....9-5
Frouard/Pomp.-Blenod Montauvi 1....8-6

	Pts	J	G	N	P	p	c
1 Villers-les-Ncy 7	**18**	6	6	0	0	59	25
2 Frouard/Pomp.	**14**	6	3	2	1	47	37
3 Fains/Sources	**13**	6	2	3	1	45	39
4 Verdun	**12**	6	2	2	2	42	42
5 Blenod Montauvi 1	**11**	6	2	1	3	44	40
6 Metz 8	**10**	6	1	2	3	39	45
7 Ancerville 3	**10**	6	1	2	3	35	49
8 Jarnisy 2	**8**	6	1	0	5	25	59

RÉGIONALE 4 (M)-PH. 2

2EME PHASE POULE A

Audun-le-Roman 2-Amnéville 4....4-10
Audun-le-Tiche-Illange Ustt 2....10-4
Knut-Nilv 3-Longlaville 2....8-6
Longuyon 3-Tfoctt (4)....5-9

	Pts	J	G	N	P	p	c
1 Knut-Nilv 3	**17**	6	5	1	0	49	35
2 Audun-le-Tiche	**15**	6	4	1	1	50	34
3 Longuyon 3	**13**	6	3	1	2	44	40
4 Tfoctt (4)	**12**	6	3	0	3	42	42
5 Amnéville 4	**12**	6	3	0	3	44	40
6 Longlaville 2	**11**	6	2	1	3	39	45
7 Audun-le-Roman 2	**9**	6	1	1

Charles François défait

MUAY-THAÏ. Pour son retour en muay-thaï, après plusieurs sorties en K1, Charles François, disputait, samedi soir au stade Pierre-de-Coubertin, le Thaï Fight Paris pour un superfight en -68 kg. Le Messin, quintuple champion du monde, a proposé une belle résistance à Por Tor Tor Petchrungrueng. Mais l'actuel n°1 Thaïlandais a tenu bon et a fini par s'imposer aux points.

Boxe — *gala de villerupt*

Les favoris frappent un grand coup

Tant chez les professionnels que du côté des amateurs, la hiérarchie a été respectée samedi soir à Villerupt.

Les favoris ont fait respecter la hiérarchie, samedi soir, au gala de Villerupt. A l'image de Bibi Ondoua qui, bien après minuit, s'est offert le scalp de Tornike Tortladze. Le Géorgien, qui a suppléé Yves Mesny, forfait pour la demi-finale de la Coupe de la Ligue à quatre jours du rendez-vous, n'a pas tenu la distance. Après avoir mis genou à terre deux fois, il a été arrêté par l'arbitre à la quatrième reprise, saoulé de coups.

Les protégés de Patrick Gabaglio ont parfaitement fait le job. Après la victoire en début de soirée de Kassimo Mouhamadou devant le Letton Aleksejs Ribakovs, touché au tympan, Houchang Habib s'est également imposé aux dépens du Letton Ivans Levickis, qui a fini avec l'arcade sourcillère droite ouverte.

Dans le quatrième combat professionnel au programme de cette réunion célébrant les 80 ans du club du Pays-Haut, Aboulaye Diane a dicté sa loi au Portugais Antonio Sousa. Dur au mal, ce dernier a néanmoins cédé devant l'ancien champion de France amateur des lourds-légers, plus précis que son adversaire.

Du côté des amateurs, les Florangeois Gevorg Harutyunyan et Vincent Milluy, pour son dix-neuvième anniversaire, ainsi que Vatchik Aslanian, poussé par son public ont fait forte impression au cours de cette soirée festive.

M. R.

résultats

• AMATEURS

-81 kg : Abed Bennara (BC Florange) bat Jeff Florentz (Royal Boxing) aux points (3-0).

-64 kg : Gevorg Harutyunian (BC Florange) bat Ershad Habib (BCA Lingolsheim) aux points (3-0) ; Asalanian Vatchik (BC Villerupt) bat Sonny Kessler (BC Algrange) aux points (2-1).

-75 kg : Valeri Margaryan (BC Villerupt) bat Bokar Ba (Punch Club Maizières) par KO technique à la 3e reprise ; Vincent Milluy (BC Florange) bat Loris Barberio (AS Mulhouse Boxe) par KO technique à la 2e reprise.

• PROFESSIONNELS

Poids moyen : Kassimo Mouhamadou (Team Gabaglio) bat Aleksejs (Lettonie) par abandon à l'appel de la 4e reprise.

Poids super-léger : Houchang Habib (Team Gabaglio) bat Ivans Levickis (Lettonie) par abandon à l'appel de la 4e reprise ; Bibi Ondoua (Team Gabaglio) bat Tornike Tortladze (Géorgie) par arrêt de l'arbitre à la 4e reprise.

Poids lourd-léger : Aboulaye Diane (Europrom) bat Antonio Sousa (Portugal) aux points (3-0).

challenge des novices

Ils y sont presque

Rixheim a accueilli, samedi soir, les quarts de finale des championnats d'Alsace-Lorraine des Novices. Dans le Haut-Rhin, de nombreux forfaits ont, malheureusement, été déplorés. Rahmi Arslan (Creutzwald) et Maxime Laurini (Yutz), chez les juniors, en ont, notamment, profité.

résultats

• CADETS

-66 kg : Edvard Fetahu (Haut-du-Lièvre) bat Willis Oster (Saint-Max) par forfait.

• JUNIORS

-60 kg : Levon Grigoryan (Corona) bat Mathias Peltre (Florange) aux points ; Noé Doghmi (Mulhouse) bat Ismaïl Tachligou (Vandoeuvre) aux points ; Zakaria Fatihi (AS Mulhouse) bat Manuk Petrosyan (BC Messin) par forfait.

-64 kg : Ali Zouaidia (AS Mulhouse) bat O'Neil Cartiny (Hayange) aux points ; Yassine Khassasse (AS Mulhouse) bat Théo Bigot (Villerupt) aux points ; Dimitri Khudoyan (Corona) bat Tanis Griveau (BC Messin) par KO technique à la 1re reprise ; Nesreddin Shiko (Forbach) bat Outsche (Elan Sportif) par forfait.

-69 kg : Rahmi Arslan (Creutzwald) bat Donovan Dol (BO Cernay) par forfait ; Quentin Lopera (Yutz) bat Ibrahim Bacha (AS Mulhouse) par forfait.

-81 kg : Maxime Laurini (Yutz) bat Tristan Philippe (Villerupt) par forfait.

• SENIORS

-69 kg : Mike Lewis Rocha (BC Rixheim) bat Gilles Daum (Maizières) par forfait

-91 kg : Bryan Koenig (BC Rixheim) bat Rayan Hadjadj (Saint-Avold) aux points.

Duathlon — *division 1*

Et de deux pour Le Berre et Metz !

Le Messin Yohan Le Berre s'est, une fois de plus, imposé avec panache lors de la deuxième étape du championnat, ce dimanche, à Parthenay.

Deux semaines après l'ouverture de la saison à Paillencourt, Parthenay a accueilli la deuxième étape du championnat de France des clubs de Division 1. Et Metz Triathlon a confirmé : après leur victoire individuelle et par équipe lors de la première journée, les Messins ont rejoué à peu près le même scénario pour remporter une nouvelle victoire.

Une première course à pied soutenue, au terme de laquelle une dizaine d'athlètes rejoignaient le parc ensemble pour s'élancer sur la partie cycliste. Dès les premiers mètres, Yohan Le Berre prenait le large, accompagné du Gonfrevillois Emilio Martin. Grâce à une entente parfaite, le duo faisait route ensemble et creusait l'écart sur le groupe de chasse où l'on retrouvait trois autres Messins (Choquert, Guerbeur et Barghetto). Près d'une minute séparait le duo de tête des poursuivants lors de la deuxième transition. Le Berre attendra les 500 derniers mètres pour placer une accélération. Tout en savourant les derniers 200 mètres, le Mosellan signait un deuxième succès consécutif et permettait à son équipe de remporter l'étape. Dans le groupe de chasse, Choquert sortait gagnant pour aller chercher place sur le podium, tandis que Barghetto finissait sixième. Malgré l'unique point qui sépare Metz de Gonfreville sur cette étape, les Lorrains conservent la tête du classement général.

Les filles aussi

Deuxièmes derrière Iss-lès-Moulineaux intouchable, les Messines ont encore rempli leur contrat ce dimanche en prenant à nouveau la deuxième place. Laura Miclo a réussié à se hisser dans le groupe de tête mais sans pouvoir tenir le rythme. Dans le groupe de chasse, elle a retrouvé ses coéquipières Kristina Ziemons et Sabrina Godard Monmarteau. Avec une seconde course à pied solide, les trois Messines se sont hissées dans le top 10. Elles pointent, ce matin, à la deuxième place du classement général.

Karaté — *championnats de france par équipe*

Le jour de gloire de Mont-Saint-Martin

Au lendemain des titres individuels de Logan et Steven Da Costa, l'USL Mont-Saint-Martin est devenue champion de France par équipe, ce dimanche, à Orléans.

Les Lorrains en avaient rêvé de ce titre par équipe et ils l'ont décroché ce dimanche à Orléans. Médaillés de bronze il y a deux ans, disqualifiés l'an dernier à Paris, les karatékas de Mont-Saint-Martin ont enfin décroché le titre de champion de France au terme d'un week-end riche en émotions et en satisfactions. Michel Da Costa pouvait savourer un beau doublé, la Coupe en décembre à Lille et le championnat hier dans le Loiret.

Samedi, Logan (moins de 75 kg) et Steven (moins de 67 kg) avaient mis Mont-Saint-Martin sur le chemin pavé d'or en s'imposant en individuels. Jessie avait apporté sa pierre à l'édifice en gagnant l'argent chez les moins de 84 kg.

En finale par équipe, se dressaient face aux Lorrains les Franciliens de Sarcelles, titrés l'an dernier tant chez les masculins que les féminines. La joute fut âpre et indécise. Il fallut attendre la dernière opposition pour voir les protégés de Michel Da Costa l'emporter. Logan Da Costa, blessé à un genou, a dû abandonner face au Néerlandais Thimotée Petersen qui n'accabla pas plus un adversaire sur une jambe dans les dernières secondes. Un beau geste qu'a tenu à souligner l'entraîneur lorrain.

Jessie égalisa en dominant nettement son opposant sarcellois. Imité dans le combat suivant par Philippe Reis. Opposé au très remuant Marvin Garin, Nicolas Jourdain ne put éviter le coup à la mâchoire et à la carotide qui l'envoya au tapis pour le compte.

« Quatre ans de travail »

Les deux équipes se retrouvaient à égalité avant le dernier combat de cette finale attendue. Steven Da Costa s'y collait pour ce dernier acte décisif. Le suspense ne dura pas longtemps, le Lorrain prit rapidement les devants (3-0 puis 5-0) pour l'emporter 6-1.

Le titre tant attendu et espéré était dans la poche de Mont Saint Martin et Michel Da Costa félicitait son équipe pour « *cette belle saison et ce titre qui vient récompenser quatre ans de travail* ».

A noter que chez les féminines, Amnéville/Moyeuvre-Grande a passé le premier tour en disposant de Saint-Jory (Midi Pyrénées) avant de tomber face à Auxerre.

L'équipe de Mont-Saint-Martin s'est sublimée pour décrocher ce premier titre national. Photo Denis Boulanger (FFKDA)

classements

• GARÇONS

1. Mont-Saint Martin ; 2. Sarcelles ; 3. Samouraï 2000 Le Mans ; 3. Sauvegarde de Besançon.

• FILLES

1. Samouraï 2000 Le Mans ; 2. Sarcelles ; 3. ES ASKS (Provence) ; 3. Sauvegarde de Besançon.

Escrime — *championnat de lorraine à l'épée*

Giannotte champion

Pas de surprise ce dimanche à Sarrebourg. Flavio Giannotte, double licencié à Escrime Sud Luxembourg et à Escrime 3 Frontières Thionville, a quitté le gymnase de Malleray avec le trophée de champion sous le bras. Favori de ce championnat de Lorraine seniors à l'épée, le Luxembourgeois, âgé de 21 ans, n'a laissé aucune chance en finale à son adversaire, Grégory Goetz (CE Pont-à-Mousson). Le score : 15-10. « *Je suis content d'avoir décroché le titre pour le club thionvillois* », confie-t-il. « *Je tenais à participer à cette compétition régionale car c'est un tout autre esprit que celui des Coupes du monde. Actuellement, je me prépare pour les championnats d'Europe des moins de 23 ans prévus dans deux semaines en Biélorussie.* »

Voici quinze jours, Flavio Giannotte avait réussi un bon parcours sous les couleurs luxembourgeoises. En effet, au Grand Prix de Budapest, il avait été éliminé 15-9 dans le tableau 64 par un certain Daniel Jérent, médaillé d'or olympique par équipe à Rio.

Parmi les autres participants (19 en tout), le vétéran Christophe Conrad (E3F Thionville) a complété le podium sur les pistes sarrebourgeoises en compagnie du Mussipontain Yann Lallement.

L. C.

classement

1. Giannotte (Thionville E3F) ; 2. Goetz (CE Pont-à-Mousson) ; Conrad (Thionville E3F) ; 3. Lallement (CE Pont-à-Mousson) ; 5. Korhonen (Thionville E3F) ; 6. Janin (Pont-à-Mousson) ; 7. E. Jeandel (Lunéville) ; 8. Bagard (Lunéville) ; 9. Krummenacker (Sarrebourg) ; 10. Chapleur (Vittel) ; 11. Poussel (Thionville E3F) ; 12. Bunetel (Thionville E3F) ; 13. Hugo (Puttelange) ; 14. Ruoff (Sarrebourg) ; 15. Jimenez (Sarrebourg) ; 16. Léger (Lunéville) ; 17. Y. Jeandel (Lunéville) ; 18. Junker (Puttelange) ; 19. Rouyer (Sarrebourg).

Judo — *quarts de finale des championnats de france*

Leininger revient fort

Le dojo De Brack de Saint-Avold était en ébullition, samedi, à l'occasion des quarts de finale des championnats de France. Les places étaient chères pour les demies, seulement réservées aux concurrents présents sur les différents podiums.

Dans les tableaux masculins, le JC Petite-Rosselle a réalisé une belle performance avec les victoires de Mathieu Thomas (-60 kg), Loïc Thomas (-66 kg) et Nicolas Fischer (-73 kg). Théo Serranelli a également fait le job chez les -81 kg. A domicile, Jonathan Leininger, le vice-champion de France des -100 kg 2003, s'est rappelé au bon souvenir des siens en dominant la catégorie des +100 kg.

Dans les épreuves féminines, les duels ont été âpres, malgré une faible représentation. Là aussi, le JC Petite-Rosselle s'est montré sous un bon jour avec les succès d'Océane Blaise (-52 kg) et Mélanie Sari (-63 kg).

Les combats ont été âpres. Photo RL

classements

• FILLES

-52 kg : Blaise (Petite-Rosselle).

-57 kg : 1. Perquin (Verny), 2. Caci (Montigny), 3. Gérard (Sarrebourg) et Hener (Metz).

-63 kg : 1. Sari (Petite-Rosselle), 2. Comte (Cattenom).

-70 kg : Wetz (Budokan des Deux Sarres).

-78 kg : 1. Bollecker (Ars-sur-Moselle), 2. Rohrbacher (Freyming-Merlebach), 3. Bohin (Ban-Saint-Martin).

+78 kg : 1. Pavlic (Hombourg-Haut), 2. Clément (Haucourt).

• GARÇONS

-60 kg : 1. Thomas (Petite-Rosselle), 2. Goux (Ban-St-Martin), 3. Chabounia (Rohrbach).

-66 kg : 1. Thomas (Petite-Rosselle), 2. Johann (Ban-St-Martin), 3. Platero (Verny), 4. Rodriguez (Verny), 5. Ehrhart (Verny).

-73 kg : 1. Fischer (Petite-Rosselle), 2. Leclercq (Sarrebourg), 3. Barreca (Verny) et Werner (Verny), 5. Fougerousse (Saint-Avold) et Charon (Montigny), 7. Bortot (Verny) et Bail (Cattenom).

-81 kg : 1. Serranelli (Amnéville), 2. Klein (Freyming-Merlebach), 3. Zambito Marsala (Amnéville) et Festor (Saint-Avold), 5. Touna (Freyming-Merlebach) et Dupuis (Boulay), 7. Sauer (Metzervisse) et Johann (Budokan des Deux Sarres).

-90 kg : 1. Pouthier (Sarrebourg), 2. Dreyer (Sarrebourg), 3. Krummenacker (Budokan des Deux Sarres) et Jobert (Ban-St-Martin), 5. Hissiger (Sarrebourg), 6. Sodoyer (Verny) et Hemmert (Verny).

-100 kg : 1. Bour (Budokan des Deux Sarres), 2. Demond (Thionville et Elange), 3. Cremoni (Bassin de Longwy) et Grosdidier (Amnéville).

+100 kg : 1. Leininger (Saint-Avold), 2. Monasse (Sarrebourg), 3. Anlauf (Verny), 4. Madziara (Ars-sur-Moselle), 5. Michanol (Montigny).

Tir — *championnats de moselle aux armes anciennes*

Ducellier était partout

Les championnats de Moselle aux armes anciennes se sont disputés ce week-end sur le pas de tir de Volmerange-les-Mines. Une quarantaine de tireurs y ont participé pour 116 tirs sur des cibles situées à 25 mètres pour les armes de poing (pistolet et revolver) et sur des distances de 50 à 100 m pour les armes d'épaule (origine et réplique). Les meilleures performances ont été à mettre à l'actif du sociétaire de Mathieu Ducelier (Nitting) qui ne s'est pas privé pour rafler les premières places dans les disciplines suivantes : miquelet, tangashima et vetterli. Il a récidivé au withworth en dominant Hervé Ammann (ST Bitche) et sa coéquipière Maeve Moelo d'un petit point. Quant à Atoine Zambito- Marsala (AT Creutzwald), il a raflé le Colt, kuchenreuter et le tanzutsu. Ces championnats étaient qualificatifs pour les Régionaux, sur ce même site, le 7 mai.

classements

Miquelet Origine Seniors 1: 1. Ducellier (Nitting) 85 pts.

607 Colt Seniors 1: 1. Zambito-Marsala (Creutzwald) 96 pts.

Miquelet Réplique Seniors 1: 1. Meyer (Petite-Rosselle) 86 pts.

Maximilien Réplique Seniors 1: 1. Meyer (Petite-Rosselle) 83 pts.

Minié Réplique Seniors 1: 1. Thomes (Hagondange) 89 pts.

Whitworth Réplique Seniors 1: 1. Ducellier (Nitting) 97 pts.

Cominazzo Réplique Seniors 1: 1. Bauer (Petite-Rosselle) 91 pts.

Kuchenreuter Réplique Seniors 1: 1. Zambito-Marsala (Creutzwald) 93 pts.

Walkyrie Réplique Dames 1: 1. Moelo (Nitting) 97 pts.

Mariette Seniors 1 : Folz (DEU, Petite-Rosselle) 93 pts.

Tanegashima Réplique Seniors 1: 1. Ducellier (Nitting) 95 pts.

Vetterli Réplique Seniors 1: 1. Ducellier (Nitting) 98 pts.

Hizadai Réplique Seniors 1: 1. Ducellier (Nitting) 99 pts.

Malson Réplique Seniors 1: 1. Simon (Petite-Rosselle) 73 pts.

Tanzutsu Réplique Seniors 1: 1. Zambito-Marsala (Creutzwald) 87 pts.

Pensylvannia Réplique Seniors 1: 1. Bauer (Petite-Rosselle) 92 pts.

Lamarmora Réplique Seniors 1: 1. Bauer (Petite-Rosselle) 94 pts.

Cyclisme — *chauvoncourt*

Un Allemand sorti de nulle part

Les dirigeants du VC Commercien, organisateurs de la 41e édition du Souvenir Edmond-Dave, ont eu la bonne idée de juger l'arrivée des courses au point culminant de la ville, l'ultime ascension serait déterminante. Au sommet de la côte, on attendait l'un des trois échappés (Le Yussois Ledoux, l'Hettangeois Emond et le Cowboy Nurdin) quand un cuissard rose s'est distingué. Personne n'avait remarqué auparavant ce très discret n°80, qui a su se faire oublier dans le peloton poursuivant. L'Allemand Diederich a pris deux minutes à Ledoux dans le dernier tour pour l'emporter en solitaire.

classements

1. Diederich (Muselbikes ASBL) 3h07'57"; 2. Ledoux (CSC Yutz) à 1'53"; 3. Nurdin (Team Macadam's Cowboys) à 2'33"; 4. Legand (Pédale Suippase) ; 5. Bombardier (VC Tucquegnieux) ; 6. Deremetz (US Thierville) ; 7. Thiel (Team D et P) ; 8. Philis (Neuves-Maisons) ; 9. Feltin (UCM Amnéville) ; 10. Emond (VC Hettange) tous à 2'55"; 11. Pierrel (VC Spinalien) ; 12. Chaplet (Team Macadam's Cowboys) tous à 3'03"; 13. Mangin (JECDE) ; 14. Bonnard (CC Sarrebourg) ; 15. Lefebvre (VC Spinalien) ; 16. Dubal (USC Nouvion) ; 17. Bettoni (ASPTT Nancy) ; 18. Grimard (VC Hettange) ; 19. Menette (UC Contrex-Mirecourt) ; 20. Jomanns (SAF Zeisseng) ; 21. Garnier (Cyclisme Bragard) ; 22. Come (VC Spinalien) ; 23. Claudel (VS Anould) tous à 6'28"; 24. Even (Team Snooze) ; 25. Romano (CSC Yutz) tous à 6'43"; 26. Scheibler (RVB Oberbeixbach) ; 27. Trouillot (ASPTT Nancy) ; 28. Micolino (VC Munnerefer) ; 29. Simon (CC Differdange) ; 30. Sicot (VC Saint-Julien) tous à 6'83".

einvaux

Harel encore présent

Quand il a franchi la ligne du Grand Prix d'Einvaux au côté du Stéphanois Gildas Guillaume, Jean-Louis Harel n'a pas levé les bras ce dimanche après-midi dans la banlieue bayonnaise. A 52 ans, le Mosellan n'est pas du genre à s'enflammer pour une simple impression. Histoire d'être sûr de lui, il est alors parti vérifier sa petite idée auprès de sa compagne qui venait de photographier son sprint. Et c'est juste après cet examen minutieux, entre zoom et lutte avec le contre-jour, que ce grand gaillard s'est autorisé un large sourire. Pas de cri de bonheur ou de démonstration de joie excessive néanmoins. Des bouquets, le Falckois en a déjà arraché tout son compte durant ses jeunes années. En voilà juste un de plus.

classements

Départementaux 1-2 : 1. Harel (VTCA Falck) 1h57'30" ; 2. Guillaume (Mougel cycles) ; 3. Toillier (CC Sarrebourg) ; 4. Deloy (Cycle Golbéen) ; 5. Bonnard (CC Sarrebourg) ; 6. Marques (UC Remiremont) ; 7. Richard (VS Anould) ; 8. Fischer (CC Sarrebourg) ; 9. Le Gall (VCU Schwenheim) ; 10. Girot (VC Spinalien) ; 11. Borlot (Team D&P) ; 12. Geoffroy (Nancy Couronne) ; 13. Longoni (UC Contrex Mirecourt) ; 14. Protin (VC Spinalien) ; 15. Crea (LBC Fameck) ; 16. Busolini (EC Baralbine) ; 17. Morque (CCVTT Badonviller) ; 18. Siebert (SC Sarreguemines) ; 19. Fresse (Virine TC) ; 20. Rein (Nancy Couronne) tous même temps.

Départementaux 3-4 : 1. Portal (AC Villers) ; 2. Hermann (Cycle Golbéen) ; 3. Schwartz (Clun neuter) ; 4. Forticaux (Nancy Couronne) ; 5. Lamontre (UC Contrex Mirecourt) ; 6. Verguet (FEP Mont-sut-Meurthe) ; 7. Pink (CC Sarrebourg) ; 8. Klein (VTT Fun Club) ; 9. Dolisy (CC Sarrebourg) ; 10. Joly (SC Sarreguemines).

challenge du grand est de vtt

Perry au rendez-vous

Dans le Massif du Kemberg, au-dessus de Saint-Dié, le club Evolution VTT organisait, ce dimanche, une manche du Challenge du Grand Est. Avec des conditions météorologiques parfaites, ils étaient environ 280 rassemblés sur les différentes courses. Laurent Spiesser (VC Sainte-Croix-en-Plaine) a dominé l'épreuve masculine. Du côté des filles, Aurélia Perry (UC Bassin Houiller) est montée sur la plus haute marche du podium.

classements

Messieurs, Espoirs, Master 1.2 : 1. L. Spiesser (Ste-Croix-en-Plaine), 2. N. Leclaire (Roussy), 3. A. Orillard (Giromagny), 4. M. Becker (Canner 3 Frontières), 5. B. Ranslant (VTT Fun Club), 6. T. Girsch (Toul), 7. S. Welter (Thionville), 8. S. Munier (Ligny), 9. C. Beill, 10. E. Chopineaux (Ligny), 11. G. Jeger (Mulhouse), 12. K. Jeancolas (JECDE), 13. A. Pronier (Remiremont), 14. A. Hurstel (VTT Fun Club), 15. L. Boulanger (Verdun), 16. T. Guelennoc, 17. V. Arrigault (Ste-Croix-en-Plaine), 18. Y. Delahaye (Verdun), 19. L. Borey (Ligny), 20. J. Etienne (Epinal), 21. A. Noirot (Raon), 22. J. Jaeg (Mulhouse), 23. J. Duterne (Remiremont), 24. M. Welter (Thionville), 25. C. Lacroix (Raon)...

Master 3.4.5, Dames : 1. E. Rasmus (Verny), 2. V. Stiedel (St-Dié), 3. A. Sigrist (Remiremont), 4. S. Bilon (UCBH), 5. A. Bernard (Colmar), 6. J.-P. Hirsinger (Colmar), 7. J.-. Gay (EC Stéphanois), 8. J.-C. Blaise (Colmar), 9. P. Coudry (VTT Fun Club), 10. J.-Y. Dabin (JECDE), 11. A. Parmentier (Blénod), 12. S. Valdenaire (VS Géromois), 13. A. Perry (UCBH), 14. G. Parmentier (Blénod), 15. E. Lhermite (Badonviller), 16. J.-P. Krysiak (Amnéville), 17. G. Orillard (La Bressaude Roue Verte), 18. J.-L. Picard (VS Géromois), 19. S. Koenig (Comité Lorraine Neutre), 20. J.-C. Matos (Remiremont), 21. G. Houot (Thionville)...

Juniors – ***Garçons*** : 1. J. Seyer (VTT Fun Club), 2. A. Barthel (Canner 3 Frontières), 3. L. Henrissat (Chaumont), 4. E. Leost (Raon), 5. S. Meuillet (Chaumont), 6. H. Boulanger (Verdun), 7. B. Burtz (Chouet Bike CL V-Neuf), 8. L. Minery (Chouet Bike CL V-Neuf), 9. L. Welker (La Vôge), 10. A. Spenle (Habsheim)... ***Filles*** : 1. L. Liardet (VTT Fun Club), 2. O. Bauvrisse (St-Dié).

l'info

Charlène Quilgini finaliste en Coupe d'Europe

JUDO. Championne d'Europe cadettes des -40 kg en 2016, Charlène Quilghini (Metz Judo) réalise un excellent début de parcours chez les juniors. Après sa victoire en janvier l'Open continental d'Eindhoven des -44 kg, sa médaille de bronze en Coupe d'Europe à Bad Blankenberg (Allemagne) voici trois semaines, la Messine s'est hissée ce week-end en finale de la Coupe d'Europe à Lignano (Italie). Seule la Belge Lois Petit a privé la Mosellane d'un nouveau succès. A l'issue de cette compétition, Charlène Quilghini pointe désormais à la 40e place du classement mondial. En à peine trois mois... Prometteur.

Lutte

Quatre Mosellans titrés

Quatre jeunes lutteurs mosellans sont devenus champions de France.

Des 18 Mosellans engagés vendredi et samedi aux championnats de France jeunes de lutte gréco-romaine à Gries (Bas-Rhin), quatre sont revenus avec un titre. Deux sont récidivistes : les Sarregueminois Yanis Nifri (minime) et Moukhammad Sangariev (cadet) avaient déjà été sacrés la saison dernière et ont remis ça. Belle performance !

Un autre protégé d'Eric Cirk est monté sur la plus haute marche du podium : le cadet Yanis Meggaiz, chez les -69 kg. Quant au Stiringeois Théo Meyer, il a obtenu la plus belle des médailles en battant en finale son partenaire de club Jugurtha Hadjmohand chez les minimes de -55 kg.

Douze médailles

D'autres Lorrains sont revenus de Gries avec une récompense autour du cou : l'argent pour le Maiziérois Wissam Kouainso, les Sarregueminois Marwane Yezza et les Stiringeois Driss Khaled et Hocine Bensserradj ; le bronze pour Marion Michon et Nordine Yezza (Sarreguemines) et enfin Quentin Tantini (Maizières). Soit un total de quatre titres et huit médailles, pas mal !

T. G.

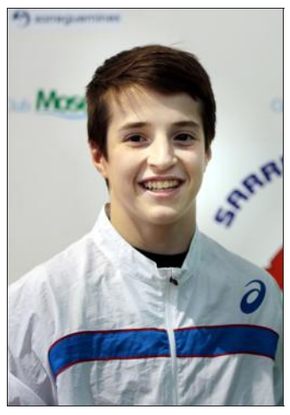

Moukhammad Sangariev. Photo RL

résultats

• MINIMES

-42 kg: 1. Yanis Nifri (Sarreguemines), champion de France. **-50 kg**: 3. Ismael Soukatou (Sarreguemines). **-55 kg**: 1. Théo Meyer (Stiring-Wendel), champion de France ; 2. Jugurtha Hadjmohand (Stirng-Wendel). **-60 kg**: 3. Marius Michon (Sarreguemines). **-66 kg**: 5. Jaïd Benserradj (Stiring-Wendel). -72 kg : 2. Wissam Kouainso (Maizières).

• CADETS

-50 kg: 1. Moukhammad Sangariev (Sarreguemines), champion de France. **-69 kg**: 1. Yanis Meggaiz (Sarreguemines), champion de France ; 2. Driss Khaled (Stiring-Wendel). **100 kg**: 4. Alihan Taner (Stiring-Wendel).

• JUNIORS

-50 kg: 3. Nordine Yezza (Sarreguemines). **-60 kg**: 2. Hocine Benserradj (Stiring-Wendel). **-66 kg**: 2. Mamuka Unusian (Maizières). **-74 kg** : 2. Marwane Yezza (Sarreguemines) ; 3. Quentin Tantini (Maizières). **-96 kg**: 5. Ramazan Caliskan (Stiring-Wendel). 120 kg : 4. Alperen Atilgan (Stiring-Wendel).

AUTO — tour de corse

Au Tour de Neuville

Performant mais souvent maladroit, Thierry Neuville a enfin gagné, ce dimanche à Porto-Vecchio, devant Sébastien Ogier.

Thierry Neuville est le quatrième vainqueur de la saison. Photo AFP

Ne lui dites pas *« jamais deux sans trois »* : après deux ratés au Monte-Carlo et en Suède, le Belge Thierry Neuville a finalement remporté le Tour de Corse, 4e manche du Championnat du monde des rallyes, ce dimanche.

Il s'agit de la première victoire pour Neuville en 2017, après être passé tout près dans les deux premières manches de la saison, où il est à chaque fois parti à la faute alors qu'il était en tête le samedi soir. Un comble pour celui qui a remporté le plus grand nombre de spéciales et mené le plus longtemps en course cette saison !

« C'est un sentiment fantastique », a réagi le 3e du Rallye du Mexique, son premier podium de l'année. *« Merci à toute l'équipe qui a toujours cru en moi et a continué à me soutenir après le Monte-Carlo et la Suède. Je n'étais pas sûr de pouvoir gagner cette course après la première journée, mais notre fortune a changé le deuxième jour et j'en suis très heureux. »* Le Belge a en effet pris la tête du Tour de Corse à la mi-journée samedi, suite à l'abandon du Britannique Kris Meeke (Citroën), pour la conserver jusqu'à l'arrivée, avec en prime le temps scratch dans quatre spéciales (ES5, ES6, ES8, ES9).

Championnat ouvert

Il est le quatrième vainqueur en autant de manches, une situation qui ne s'était plus présentée depuis 1998, preuve que le Championnat 2017 est l'un des plus ouverts de ces dernières années. Après Ogier, Latvala et Meeke, il était temps pour le vice-champion du monde 2016 de prendre date à son tour, avec la troisième victoire de sa carrière à 28 ans.

Seul pilote à être à chaque fois monté sur le podium, le Français conserve la tête au classement général, avec 88 points, devant le Finlandais (75) et le Belge (54). Il s'est toutefois fait peur sur les routes de l'Ile de Beauté, perdant du temps dans l'ES7 samedi à cause d'une baisse de pression hydraulique. La petite seconde qui lui permet de devancer Sordo a été arrachée de haute lutte dans la Power Stage (ES10), remportée par Jari-Matti Latvala devant Ogier. *« Le rallye a été difficile, on est heureux d'être à l'arrivée et de sauver un podium. C'est mieux que rien »*, a estimé ce dernier.

classements

Tour de Corse : 1. Neuville-Gilsoul (Bel/Hyundai i20) 3h22'53"4, 2. Sébastien OGIER-Julien INGRASSIA (Fra/Ford Fiesta RS) à 54"7, 3. Sordo-Marti (Esp/Hyundai i20) à 56"0, 4. Latvala-Anttila (Fin/Toyota Yaris) à 1'09"6, 5. Breen-Martin (Irl-Gbr/Citroën C3) à 1'09"7...

Championnat du monde : 1. Sébastien OGIER (Fra/Ford Fiesta RS) 88 pts, 2. Latvala (Fin/Toyota Yaris) 75 pts, 3. Neuville (Bel/Hyundai i20) 54 pts, 4. Tänak (Est/Ford Fiesta RS) 48 pts, 5. Sordo (Esp/Hyundai i20) 47 pts...

grand prix de chine de formule 1

Hamilton peut sourire

Après un premier round australien qui a tourné à l'avantage de Sebastian Vettel, Lewis Hamilton a remis les compteurs à zéro, ce dimanche à Shanghai, en remportant son cinquième Grand Prix de Chine.

Parti en pole position, Lewis Hamilton a dominé la course de bout en bout. Photo AFP

Un partout. Mercedes et son pilote star Lewis Hamilton, vainqueurs du Grand Prix de Chine ce dimanche à Shanghai, ont pris leur revanche sur Sebastian Vettel et Ferrari, qui leur avaient soufflé le premier GP de la saison en Australie fin mars.

L'égalité est quasi parfaite entre les rivaux annoncés pour 2017 : le Britannique et l'Allemand partagent la tête au classement des pilotes avec 43 points, alors que Mercedes ne compte qu'une petite longueur d'avance au classement constructeurs. Le triple champion du monde (2008, 2014, 2015), parti en pole position, a dominé la course de bout en bout, pour s'offrir une cinquième victoire en Chine. *« Dans les 20 derniers tours, on a pilonné autant qu'on pouvait »*, a déclaré le Britannique après la course. *« C'est ça la course automobile. Ferrari a fait un super travail. C'était très très serré »*, a ajouté Hamilton, rendant hommage à son concurrent Sebastian Vettel.

Verstappen et la remontée fantastique

La plus belle performance de ce deuxième dimanche de course est toutefois à mettre au crédit de Max Verstappen (Red Bull), qui complète le podium en étant parti... de la 16e place sur la grille, victime d'un problème de moteur en qualifications.

Rien que dans le premier tour, le Néerlandais a remonté neuf de ses adversaires, pour retrouver sa place parmi les meilleurs. Il a ensuite effacé les deux Finlandais du paddock, Kimi Räikkönen (Ferrari), 5e, et Valtteri Bottas (Mercedes), 6e après un tête-à-queue, ainsi que son coéquipier australien Daniel Ricciardo, 4e. *« Neuf voitures, c'est beaucoup pour un seul tour et bien sûr je suis très content que ça ait marché. C'est très positif. C'était super, une course très amusante »*, s'est réjoui le jeune pilote, qui a placé la course dans son Top 5 personnel. Vettel aussi a réalisé un joli numéro, passant successivement Räikkönen, Ricciardo puis Verstappen entre le 20e et le 28e tour, pour s'installer à la deuxième place.

Ceux qui craignaient de s'ennuyer en 2017 peuvent commencer à se rassurer. Les monoplaces sont malgré tout capables de dépasser. Ce 14e Grand Prix de Chine n'a pas été tendre avec les novices Lance Stroll (Williams) et Antonio Giovinazzi (Sauber). Le Canadien, accroché par le Mexicain Sergio Pérez (Force India), est sorti de piste dès le premier tour. Puis le remplaçant de l'Allemand Pascal Wehrlein au sein de l'écurie suisse a perdu le contrôle de sa monoplace au 4e tour, au niveau de la ligne, sur une partie humide de la piste, heurtant un muret et provoquant une neutralisation par la voiture de sécurité pendant plusieurs minutes. Les McLaren-Honda de l'Espagnol Fernando Alonso et du Belge Stoffel Vandoorne ont aussi souffert, comme de coutume depuis les essais hivernaux de Barcelone. Le Français Esteban Ocon (Force India), 10e comme à Melbourne, a inscrit le deuxième point de sa carrière.

Sinteff : « L'écart est très faible »

Le Messin Jean-François Sinteff est ingénieur-consultant en Formule 1. Après chaque Grand Prix, il nous livre son analyse.

C'EST SERRÉ DEVANT. « Pour ce deuxième Grand Prix, sur un circuit aéro et technique, on a eu la confirmation que l'écart entre Ferrari et Mercedes est très faible. La bataille sera serrée. La performance se jouera sur le développement de chaque équipe, ça va travailler très dur pour grappiller chaque centième de seconde. »

FERRARI A GÂCHÉ. « Autant Mercedes a perdu à Melbourne avec son erreur de stratégie, autant j'ai le sentiment que Ferrari a perdu en Chine. Je suis convaincu que la Scuderia a la meilleure voiture et qu'elle aurait dû calquer sa stratégie sur Hamilton sans prendre de risque. Ils ont perdu du temps avec la voiture de sécurité, puis derrière les Red Bull. C'est une opportunité gâchée. Attention à ne pas répéter ce genre d'erreurs comme en 2016. »

LE SHOW VERSTAPPEN. « On espérait un Grand Prix sous la pluie, on a finalement eu une piste humide/sèche. C'est un peu dommage mais on a eu une course disputée et intéressante tout de même. On a eu droit à un nouveau festival de Verstappen. Il est toujours excellent dans ces conditions d'adhérence précaire. Grâce à son habilité, il est passé de la 16e place sur la grille aux avant-postes. Les deux Red Bull ont opté pour des pneus plus tendres, plus efficaces en début de course avec une piste froide. Lorsque Vettel a enfin pu dépasser Ricciardo, l'écart était déjà fait avec Hamilton, qui a pu gérer. »

SOLIDE ESTEBAN OCON. « Ocon a de nouveau réalisé une course solide. Il termine derrière Pérez au terme d'un week-end pas facile. Sa voiture n'était pas à l'aise et il a connu des qualifications compliquées. Le voir dans les points une deuxième fois en deux Grands Prix, c'est tout bon. Grosjean, en revanche, ce n'était pas son week-end. Magnussen a fait du meilleur boulot chez Haas. »

classements

Grand Prix de Chine : 1. Hamilton (Gbr/Mercedes) les 305 km en 1h37'36"160 (moyenne : 187,535 km/h), 2. Vettel (All/Ferrari) à 6"250, 3. Verstappen (P.-B./Red Bull-TAG Heuer) à 45"192, 4. Ricciardo (Aus/Red Bull-TAG Heuer) à 46"035, 5. Räikkönen (Fin/Ferrari) à 48"076, 6. Bottas (Fin/Mercedes) à 48"808, 7. Sainz Jr (Esp/Toro Rosso-Renault) à 1'12"893, 8. Magnussen (Dan/Haas-Ferrari) à 1 tour, 9. Pérez (Mex/Force India-Mercedes) à 1 tour, 10. Esteban OCON (Fra/Force India-Mercedes) à 1 tour, 11. Romain GROSJEAN (Fra/Haas-Ferrari) à 1 tour. *Meilleur tour en course* : Hamilton (Gbr/Mercedes) 1'35"378 au 44e tour (moyenne : 205,746 km/h).

Championnat du monde – *Pilotes* : 1. Hamilton (Gbr) et Vettel (All) 43 pts, 3. Verstappen (P.-B.) 25 pts, 4. Bottas (Fin) 23 pts, 5. Räikkönen (Fin) 22 pts.... 12. Esteban OCON (Fra) 2 pts. *Constructeurs* : 1. Mercedes-AMG 66 pts, 2. Ferrari 65 pts, 3. Red Bull 37 pts.

l'info

Batum fera l'impasse sur l'Euro

BASKET. Nicolas Batum ne disputera pas l'Euro avec l'équipe de France. *« Je serai de retour à l'entraînement dans deux semaines, mon été sera consacré à mon équipe* (de Charlotte), *je ne vais pas jouer cet été avec l'équipe de France »*, a déclaré à la presse l'international français aux 127 sélections, qui ne participera donc pas au championnat d'Europe, du 31 août au 17 septembre 2017, en Finlande, Israël, Turquie et Roumanie.

télex

Baille

RUGBY. Le pilier gauche international Cyril Baille est sorti sur une civière, touché au genou gauche, ce dimanche avec Toulouse face à Toulon à Marseille à l'occasion de la 23e journée de Top 14. Baille, titularisé lors des cinq matches du Tournoi des six nations 2017, a quitté le terrain à la 64e minute, blessé au genou gauche.

France

HOCKEY SUR GLACE. L'équipe de France a pris sa revanche contre la Suisse (3-2 a.p.) qui l'avait battue la veille (4-3), ce dimanche en amical à Cergy. Les Bleus vont désormais s'envoler en Russie pour poursuivre leur préparation. Ils débuteront le Mondial, coorganisé avec l'Allemagne, contre la Norvège le 6 mai à Bercy.

Paire

TENNIS. Pendant que l'équipe de France était à Rouen, Benoît Paire était en finale du premier Challenger de Sophia Antipolis, organisé par l'entraîneur français de Serena Williams, Patrick Mouratoglou. Gêné par des douleurs aux abdominaux, le 39e mondial a lourdement chuté contre le Britannique Aljaz Bedene, 94e, 6-2, 6-2.

Kasatkina

TENNIS. A 19 ans et dès sa première finale, la Russe Daria Kasatkina s'est adjugée ce dimanche son premier titre WTA sur la terre battue de Charleston. Kasatkina n'a eu besoin que d'une heure et six minutes pour dominer la Lettone Jelena Ostapenko en deux sets 6-3, 6-1. La Russe, 42e mondiale, a profité de la fébrilité de son adversaire, en quête elle-aussi de son premier titre sur le circuit WTA.

Garcia

GOLF. Sa 19e participation au Masters sera peut-être la bonne pour l'Espagnol Sergio Garcia, qui abordait, tard hier soir, le 4e tour du premier tournoi du Grand Chelem de l'année en tête, à égalité avec l'Anglais Justin Rose. A 37 ans, Garcia n'a jamais été aussi proche de la consécration à Augusta ou même dans un rendez-vous du Grand Chelem : déjà en tête vendredi soir, il n'a pas craqué samedi durant le troisième tour qu'il a conclu avec une carte de 70 (-2).

résultats

BASKET

NBA

• **HIER**

Golden State - La Nouvelle-Orléans....123-101
San Antonio - LA Clippers....87-98
Portland - Utah....101-86
Philadelphie - Milwaukee....82-90
Washington - Miami....103-106
Charlotte - Boston....114-121
Orlando - Indiana....112-127
Brooklyn - Chicago....107-106

Classements – *Conférence Est* : 1. Cleveland 64,6 % (qualifié pour les play-off) ; 2. Boston 63,7 % (qualifié pour les play-off) ; 3. Toronto 61,3 % (qualifié pour les play-off) ; 4. Washington 60 % (qualifié pour les play-off) ; 5. Atlanta 51,9 % (qualifié pour les play-off) ; 6. Milwaukee 51,2 % (qualifié pour les play-off) ; 7. Indiana 50,0 % ; 8. Chicago 48,8 %... *Conférence Ouest* : 1. Golden State 82,5 % (qualifié pour les play-off) ; 2. San Antonio 76,2 % (qualifié pour les play-off) ; 3. Houston 67,1 % (qualifié pour les play-off) ; 4. Utah 61,3 % (qualifié pour les play-off) ; 5. LA Clippers 61,3 % (qualifié pour les play-off) ; 6. Oklahoma City 57,0 % (qualifié pour les play-off) ; 7. Memphis 53,8 % (qualifié pour les play-off) ; 8. Portland 50,0 %...

MOTO — grand prix d'argentine

Zarco s'invite dans le Top 5

Dans une course dominée par Maverick Vinales, le Français Johann Zarco a terminé cinquième. De bon augure pour la suite.

Maverick Vinales. Photo AFP

Johann Zarco apprend vite. Pour son deuxième Grand Prix seulement en MotoGP, le Français de 26 ans a pris une remarquable cinquième place ce dimanche soir en Argentine. Le pilote Yamaha de l'écurie Tech3 avait déjà été vu à son avantage au Qatar, où il avait mené la course avant de chuter. Cette fois, Zarco est allé au bout de ses promesses.

La victoire, hier, est revenue à Maverick Vinales (Yamaha), qui a devancé son coéquipier italien Valentino Rossi et le Britannique Cal Crutchlow (Honda). Il s'agit du deuxième succès en deux manches du championnat du monde 2017 pour l'Espagnol, qui a su tirer profit notamment de la gamelle de son rival n°1, son compatriote Marc Marquez (Honda).

Déjà vainqueur de la première course de la saison au Qatar en Moto 2, l'Italien Franco Morbidelli, sur Kalex, a doublé la mise dimanche. Sur le circuit des Thermes de Rio Hondo, Morbidelli a devancé le Portugais Miguel Oliveira et le Suisse Thomas Luthi, également sur Kalex. La course s'est résumée à un duel entre Morbidelli et Alex Marquez, le petit frère du triple champion du monde, Marc Marquez. Mais alors qu'il était 2e, à la lutte pour la victoire finale avec Morbidelli, Alex Marquez a chuté dans le dernier tour, laissant passer Oliveira et Luthi.

classements

MotoGP. Grand Prix d'Argentine : 1. Vinales (Esp/Yamaha) 41'45"060, 2. Rossi (Ita/Yamaha) à 2"915, 3. Crutchlow (Gbr/Honda) 3"754, 4. Bautista (Esp/Ducati) 6"523, 5. Johann ZARCO (Fra/Yamaha) 15"504. **Classement du championnat du monde** : 1. Vinales (Esp/Yamaha) 50 pts, 2. Rossi (Ita/Yamaha) 36 pts, 3. Dovizioso (Ita/Ducati) 20 pts... 11. Johann ZARCO (Fra/Yamaha) 11 pts.

Moto2. **Grand Prix d'Argentine** : 1. Morbidelli (Ita/Kalex) 39'50"036, 2. Oliveira (Por/KTM) à 1"683, 3. Lüthi (Sui/Kalex) 10"551, 4. Baldassari (Ita/Kalex) 15"577, 5. Vierge (Esp/Tech3) 24"527. **Classement du championnat du monde** : 1. Morbidelli (Ita/Kalex) 50 pts, 2. Lüthi (Sui/Kalex) 36 pts, 3. Oliveira (Por/KTM) 33 pts.

Moto3. **Grand Prix d'Argentine** : 1. Mir (Esp/Honda) 38'33"377, 2. McPhee (Gbr/Honda) à 0"261, 3. Martin (Esp/Honda) 0"339, 4. Öttl (All/KTM) 0"641, 5. Migno (Ita/KTM) 0"890... 22. Jules DANILO (Fra/Honda) 27"534. **Classement du championnat du monde** : 1. Mir (Esp/Honda) 50 pts, 2. McPhee (Gbr/Honda) 40 pts, 3. Martin (Esp/Honda) 32 pts.

TENNIS — quarts de finale de la coupe davis

Le casse-tête continue

Vainqueur d'une Grande-Bretagne sans Andy Murray, la France ne pourra pas faire l'économie de ses meilleurs joueurs si elle veut dominer la Serbie en demi-finale de Coupe Davis. Novak Djokovic a promis qu'il serait là…

Je ferai tout mon possible pour jouer cette rencontre en septembre ». Malheureusement pour Yannick Noah, ce n'est pas Jo-Wilfried Tsonga ou Gaël Monfils qui a prononcé cette phrase. Non, cette promesse, c'est bien Novak Djokovic, le numéro 2 mondial, qui l'a faite devant les médias serbes après la victoire aux dépens de l'Espagne.

Côté français, une fois dissipées les brumes de la fête rouennaise, il faut bien se rendre à l'évidence : les Bleus sont en demi-finale mais ne sont pas plus avancés. *« Ce n'est quand même pas de notre faute si Andy Murray n'était pas là ce week-end »*, s'est offusqué Lucas Pouille. *« Ne croyez pas que je préfère jouer la Serbie sans Djokovic. Non, moi, je veux jouer les meilleurs. Et je veux les battre »*. En 2016, après avoir battu le Canada sans Raonic et la République tchèque sans Berdych, la France avait trébuché en demi-finale sur la Croatie de Marin Cilic, la première pointure mondiale à se dresser devant elle. Déjà, Jo-Wilfried Tsonga et Gaël Monfils étaient sur la touche. Et ce week-end, Yannick Noah n'a eu de cesse de fustiger le comportement de ses leaders. Monfils ? *« Il me dit qu'il a envie. Je lui ai répondu qu'il doit me le montrer sur le court »*. Tsonga ? *« Jo m'a annoncé fin 2016 qu'il ne fallait pas compter sur lui en 2017 »*.

Tsonga agace

Le numéro 1 français, jeune papa, a choisi de pouponner ce week-end. En septembre, il sera témoin de mariage le samedi de Coupe Davis. Une excuse tellement faiblarde qu'elle ne manquera pas de susciter la polémique.

« Qu'un joueur ait l'ambition de gagner un tournoi du Grand Chelem, je trouve ça très bien. Mais ce n'est pas l'argument qu'on m'oppose », explique le capitaine, qui englobe également dans son discours Caroline Garcia, réfractaire à la Fed Cup cette saison. Seule consolation : tous les autres joueurs français ont fait allégeance à *« l'esprit Coupe Davis »* ce week-end, qu'ils soient sur le court, dans l'équipe ou blessés, comme Richard Gasquet et Pierre-Hugues Herbert.

« Ce ne sera jamais un sacrifice pour moi de jouer en Coupe Davis », a indiqué Lucas Pouille. *« Bénéficier pendant une semaine des conseils de Yann, ça ne peut que m'aider le restant de l'année »*. De Monte-Carlo à Roland-Garros, on saura très vite qui, des absents ou des présents, a tort sur ce point.

Jean DEUTSCH.

le point

COUPE DAVIS

Quarts de finale

• **HIER**

Serbie - Espagne....4-1
Belgique - Italie....3-2
Australie - États-Unis....3-2
FRANCE - Grande-Bretagne....4-1

Simples : Evans (Gbr) bat Julien BENNETEAU (Fra) 6-1, 6-2 ; Jérémy CHARDY (Fra) bat Edmund (Gbr) 6-4, 6-4.

Demi-finales

• **DU 15 AU 17 SEPTEMBRE**

(lieu à déterminer)
Belgique - Australie....
(en France, lieu à déterminer)
FRANCE - Serbie....

Et si Lucas Pouille était la seule assurance tout risque de Yannick Noah pour cette campagne de Coupe Davis ? Photo AFP

« On ne va pas forcer les gens »

Confronté à la défection de Jo-Wilfried Tsonga en Coupe Davis et de Caroline Garcia en Fed Cup, Yannick Noah aurait, en théorie, la possibilité de faire sanctionner ces deux joueurs : *« Nous avons donné à Yannick les armes pour sanctionner des joueurs qui refuseraient leur sélection en les traduisant devant la commission de discipline de la FFT »*, a rappelé, ce week-end, Bernard Giudicelli, président de la Fédération française.

Pour autant, le capitaine des Bleus – et des Bleues, qui disputeront les barrages de Fed Cup contre l'Espagne les 22 et 23 avril à Roanne – ne compte pas forcer la main aux réfractaires : *« On ne va pas forcer les gens s'ils ne veulent pas venir. Pour faire quoi : qu'ils fassent la gueule, qu'ils balancent les matches ? Vous imaginez l'ambiance ? C'est sûr, la Serbie avec Djoko, ça fera peut-être plus envie que la Grande-Bretagne sans Murray. Mais je donnerai la priorité à ceux qui étaient là ce week-end. Bon, si j'ai un joueur qui gagne l'US Open, je le prends... »* De gré ou de force, assurément !

ATHLÉTISME marathon de paris

Ensemble c'est mieux

Mari et femme, Paul Lonyangata et Purity Rionoripo ont confirmé l'emprise kényane sur le marathon de Paris, ce dimanche matin.

Kényans, ce n'est pas une surprise. Mais en couple, c'est une première : Paul Lonyangata et Purity Rionoripo, époux à la ville, ont remporté ce dimanche à moins de quinze minutes d'intervalle les épreuves masculine et féminine du marathon de Paris.

Sous la banderole en bas de l'avenue Foch baignée de soleil, Lonyangata a été évidemment le premier à savourer son succès. A 24 ans, il a confirmé qu'il avait l'étoffe d'un futur grand sur la distance, en 2h06'10". Il a même ajouté la manière en retournant sur ses pas après avoir failli manquer l'avant-dernier ravitaillement. Dans ce court égarement, le jeune homme a laissé une bonne dizaine de secondes et quelque 50 mètres.

Mais Lonyangata est revenu sans problème sur le groupe de tête, qu'il a d'ailleurs jaugé en accélérant. Puis c'est à un peu plus de six kilomètres de l'arrivée, dans le bois de Boulogne, que le favori a pris les devants. *« La course parfaite. Je n'avais rien planifié et ça s'est décanté tout seul »*, a indiqué le vainqueur, qui gardait un œil sur l'arrivée des femmes. *« C'est bien ma femme et je suis très fier d'elle »*, a-t-il soufflé quand Rionoripo, 23 ans, franchissait la ligne, éprouvée. La longiligne athlète a explosé son ancienne marque de près de quatre minutes pour établir dans la Ville Lumière un nouveau record de l'épreuve, en 2h20'55". Moins loquace que son époux, la longiligne athlète a évoqué un *« jour très spécial »*.

Paul Lonyangata. Photo AFP

Chahdi s'offre les minima

Dans le camp tricolore, Hassan Chahdi, 27 ans, douzième et meilleur Français, a terminé en 2h10'20", nettement sous les minima (2h12) pour les Mondiaux, en août à Londres. *« Ce n'est que mon deuxième marathon et j'ai encore du travail à faire au niveau du kilométrage »*, a remarqué Chahdi. Le Haut-Savoyard, qui avait l'objectif de courir en moins de 2h10, avait aussi annoncé ces derniers jours qu'il renoncerait probablement à honorer une sélection pour récupérer de ses efforts.

classements

• MESSIEURS

1. Lonyangata (Ken) 2h06'10", 2. Chebogut (Ken) 2h06'57", 3. Yego (Ken) 2h07'12", 4. Atnafu (Eth) 2h07'21", 5. Ayele (Eth) 2h07'42", 6. Kipsang (Ken) 2h08'29", 7. Kosgei (Ken) 2h08'39", 8. Mengich (Ken) 2h08'46", 9. Nkhabutlane (Les) 2h09'47", 10. Kogo (Ken) 2h10'03"... 12. Hassan CHAHDI (Fra) 2h10'20"...

• DAMES

1. Rionoripo (Ken) 2h20'55", 2. Barsosio (Ken) 2h20'59", 3. Cheyech (Ken) 2h21'22", 4. Jepkesho (Ken) 2h21'37", 5. Melese (Eth) 2h22'55", 6. Gudeta (Eth) 2h29'15", 7. Kowalska (Pol) 2h30'24", 8. Martha KOMU (Fra) 2h35'31"...

CYCLISME paris-roubaix

Van Avermaet en forme olympique

Les anneaux olympiques ont été honorés ce dimanche à l'arrivée de la 115e édition gagnée par le vainqueur des Jeux-2016, le Belge Greg Van Avermaet, au bout de 257 kilomètres ultrarapides dans la poussière.

Plus heureux que le Belge Tom Boonen, qui a mis un terme à sa carrière sur le vélodrome, et surtout le Slovaque Peter Sagan, acteur principal et... malchanceux une fois de plus, Greg Van Avermaet a enlevé une course très indécise, la plus rapide de l'histoire (45,204 km/h), ce dimanche sur Paris-Roubaix. Le dénouement est intervenu seulement sur le vélodrome, dans un sprint à cinq qui a tourné à l'avantage du Flamand, de loin le plus puissant.

GVA poursuit ainsi une incroyable série entamée depuis le début de l'été dernier : victoire d'étape au Lioran dans l'étape du Tour passant par le Massif Central, port du maillot jaune durant trois jours, course des JO de Rio, GP de Montréal puis, cette saison, Het Nieuwsblad, GP E3 et Gand-Wevelgem. Avec, de surcroît, la deuxième place aux Strade Bianche et au Tour des Flandres. Ce quasi sans-faute, qui démontre tout autant la régularité du coureur de la BMC que son niveau athlétique supérieur, a été couronné par un premier monument. A 31 ans, Van Avermaet, souvent placé, attendait encore de remporter l'une des cinq plus grandes courses d'un jour.

« J'ai beaucoup souffert aujourd'hui mais la victoire fait tout oublier », a déclaré à chaud le champion olympique, tout à sa joie au centre de l'enceinte roubaisienne illuminée par le soleil. Rien n'était certain pour lui, toutefois, sur le vélodrome nordiste.

Sagan fort et audacieux

Le retour tardif, à moins d'un tour de piste, du Belge Jasper Stuyven et de l'Italien Gianni Moscon a introduit le doute. Mais Van Avermaet n'a laissé aucune chance à Stybar, le premier coureur de l'équipe Quick-Step puisque Boonen, prodigue de ses efforts, a coincé sur la fin. Sagan, lui, a terminé beaucoup plus loin (38e). Le champion du monde a beaucoup tenté, en vain.

Impressionnant de force autant que d'audace, le Slovaque a accéléré à plusieurs reprises. Son Paris-Roubaix, une course qui ne lui a encore jamais réussi, a été à l'image du Tour des Flandres sept jours plus tôt (chute). A l'opposé, Van Avermaet a touché la cible. *« J'étais très motivé mais je ne pensais pas gagner Paris-Roubaix, ce n'est pas la course qui me convient le mieux »*, a souri le vainqueur du jour qui rêve ouvertement du Ronde : *« L'an prochain, je tenterai encore de remporter le Tour des Flandres. »*

Greg Van Avermaet a, en ce moment, un temps d'avance sur la concurrence. Photo AFP

classement

1. Van Avermaet (Bel/BMC) les 257 km en 5h41'07" (moyenne : 45,204 km/h), 2. Stybar (Rtc/Qst) à 0'00", 3. Langeveld (P.-B./Can) 0'00", 4. Stuyven (Bel/Tre) 0'00", 5. Moscon (Ita/Sky) 0'00", 6. Arnaud DÉMARE (Fra/FDJ) 0'12"... 9. Adrien PETIT (Fra/Den) 0'12"...

« Gagner les courses, ça aide »

• Greg Van Avermaet, dans quel état d'esprit étiez-vous au moment du sprint ? « J'avais confiance dans mes capacités. Je sais que je suis un des plus rapides dans un petit groupe. »

• Comment expliquer votre transformation de coureur placé en gagnant depuis l'été dernier ? « Gagner les courses, ça aide. Il y a un effet boule de neige. Quand on gagne, on est en confiance. Ce qui est sympa, c'est de gagner le dernier jour de la carrière de Tom Boonen. »

• Saviez-vous que c'était le Paris-Roubaix le plus rapide de l'histoire ? « Pendant la course, je n'avais plus les datas sur mon compteur. Mais, pour moi, l'essentiel est de terminer premier. »

• Vous vous êtes retrouvé derrière avant les pavés de Haveluy. Avez-vous un peu paniqué ? « C'était un problème de dérailleur. Il fallait le régler avant les pavés difficiles. Ce n'était pas le bon moment, car il faut être devant. Mais j'ai gardé confiance. L'équipe m'a aidé. »

• Quelles autres grandes classiques estimez-vous à votre portée ? « J'aime beaucoup Liège-Bastogne-Liège. Je me sens capable de la gagner, je ne sais pas quand. Mais d'abord, il y a le Tour des Flandres. »

• Quel est votre prochain objectif cette saison ? « L'Amstel Gold Race dimanche prochain. Je pense pouvoir bien faire. Ce soir, je vais m'accorder une petite fête. »

Les adieux de Boonen

Une masse impressionnante de supporters autour de son bus, tant au départ à Compiègne qu'à l'arrivée à Roubaix, une acclamation assourdissante et une émotion visible : Tom Boonen a fait ce dimanche ses adieux au monde cycliste sur le lieu de ses plus grands exploits.

« Je ne m'attendais pas du tout à cet accueil. Ces quinze derniers jours, ce furent des montagnes russes émotionnelles, mais il semble que les gens profitent des derniers instants de course que je leur offre. Même si je n'ai pas gagné », a-t-il lancé. Le Belge de 36 ans a été animateur de la course, mais il a finalement pris la 13e place d'un Paris-Roubaix remporté pour la première fois par un autre Belge, le champion olympique Greg Van Avermaet.

L'essentiel était toutefois ailleurs pour le codétenteur du record de victoires sur les pavés du Nord. Il aura mis une petite heure entre son dernier tour de piste sur le vélodrome de Roubaix, où il a écrit ses plus belles pages de l'Enfer du Nord, et sa sortie du bus de l'équipe Quick-Step, pour saluer les fans après 16 saisons au plus haut niveau. Une heure passée avec sa compagne, Lore Van de Weyer, et ses filles Valentine et Jacqueline. D'ailleurs toute la famille Boonen avait fait le déplacement dans le Nord pour la der du protégé, à l'image du père. Il avoue, toutefois, à demi-mots avoir été rattrapé par l'émotion pendant la course, sur la fin du parcours. *« Au panneau des cinq derniers kilomètres, c'est là que je me suis dit ce sont les cinq derniers kilomètres de ma carrière. »*

Tom Boonen. Photo AFP

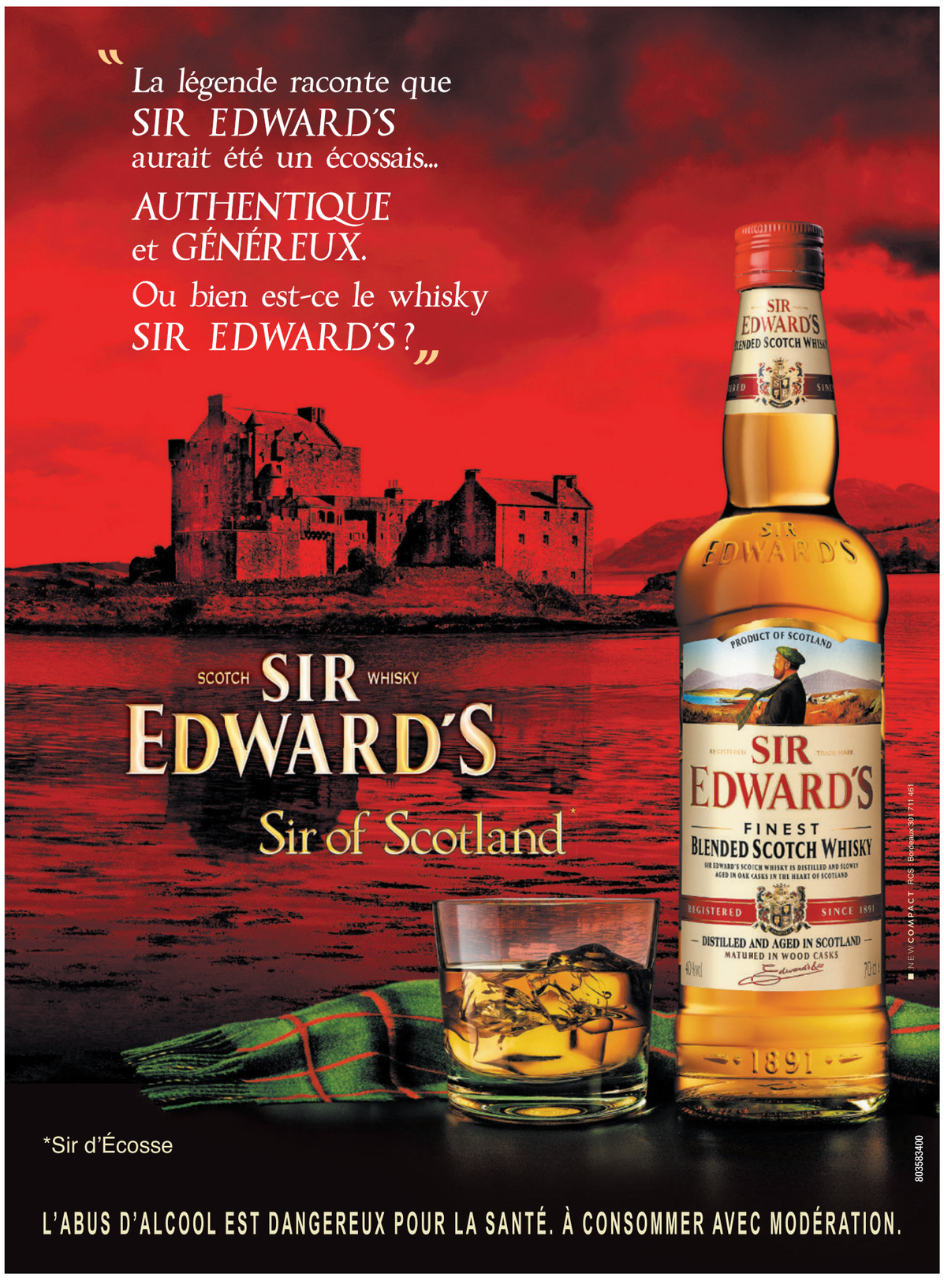

HANDBALL

ligue des champions féminine (quarts de finale)

Inoubliable !

Pour son premier quart de finale en Ligue des Champions, Metz a été à la hauteur du rendez-vous, ce dimanche face à Györ (32-31). Les joueuses d'Emmanuel Mayonnade se sont offert le droit de rêver avant le match retour.

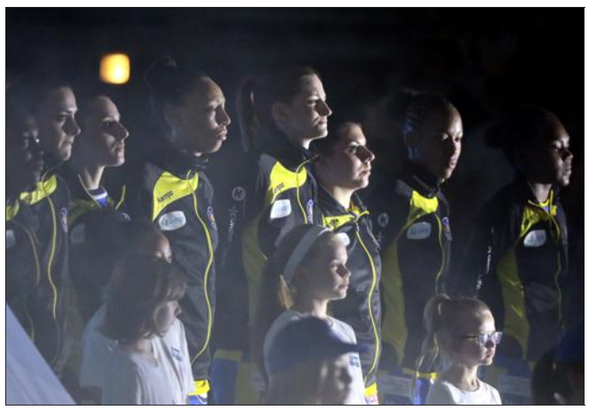

Lumière noire, jeu de projecteurs : les Messines ont eu droit à une entrée très show !

Le président Weizman voulait « tirer un coup de chapeau » à son équipe : il l'a fait en offrant à chaque spectateur un couvre-chef !

Xenia Smits n'a peut-être pas mis autant de buts qu'Ana Gros mais elle a énormément pesé dans le jeu des siennes.

Avec 14 arrêts, dont plusieurs spectaculaires, Laura Glauser a été déterminante dans le succès messin.

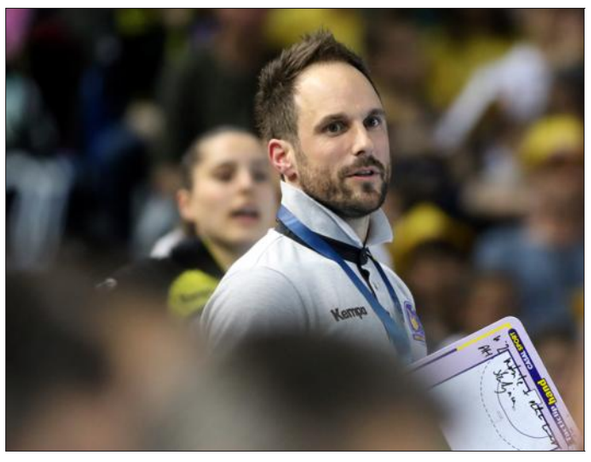

Emmanuel Mayonnade a parfois pesté contre l'arbitrage mais à la fin, c'est bien lui qui avait le sourire. Pas l'entraîneur de Györ.

A 165, ils ont fait presque autant de bruit que le reste des Arènes. Les supporters de Györ ont encore prouvé qu'ils avaient de la voix.

Photos : Anthony PICORÉ

Il faudra sans doute un peu de temps pour mesurer l'exploit. Pour apprécier à sa juste valeur une victoire qui restera gravée dans les mémoires. Ce dimanche, Metz a fait tomber la plus belle équipe d'Europe, devant des Arènes qui ont vibré comme jamais.

« *C'est énorme…* », soufflait Laura Glauser. Ce fut sans doute la phrase la plus émue des Messines au sortir de ce succès retentissant sur le grand Györ (32-31). Les joueuses d'Emmanuel Mayonnade n'avaient pas le cœur à s'enflammer. Trop prudentes, trop concentrées sur la « *deuxième mi-temps* » bouillonnante qui les attend samedi en Hongrie. « *On a fait un premier pas. Un tout petit pas*, insiste Xenia Smits. *Ce match, il dure 120 minutes, ce n'est pas fini.* »

Au terme de cette première manche de haute volée, Metz n'a rien gagné. Tout reste à faire et le Final Four paraît encore bien loin. Mais après le joli préambule de Buducnost et du Vardar Skopje, le champion de France a définitivement prouvé qu'il était un grand d'Europe.

Intraitables en défense, Béatrice Edwige et les Messines ont mis Györ à terre pour signer un exploit retentissant. Photo Anthony PICORÉ

Le but « d'anthologie » d'Ana Gros

Il n'a jamais eu peur de cette armada étincelante et parfois suffisante. Il a surmonté une double infériorité numérique qui aurait pu être fatale (25e). Il a fait déjouer la reine Görbicz et le plus grand favori à la victoire finale, envers et contre tout. « *Je ne vais pas m'attarder sur l'arbitrage mais ce soir, on n'a pas gagné que contre Györ* », résume l'irrésistible Ana Gros (10/12). « *Les Messines ont pris un ascendant sur leur adversaire, elles ont montré qu'elles étaient dangereuses* », observe le sélectionneur national Olivier Krumbholz.

Surtout, Metz a pu compter sur des joueuses de grande classe pour écrire l'une des plus belles pages de son histoire. Xenia Smits a baladé la meilleure défense d'Europe (12-11, 20e) et impressionné par sa justesse. Laura Glauser a sorti 14 arrêts – dont 10 en première période –, tous aussi précieux les uns que les autres et toujours dans les moments chauds (10-11, 18e ; 15-15, 26e). Sladjana Pop-Lazic et Camille Aoustin ont été parfaites (28-23, 47e). Marion Maubon a inscrit un but plein de sang-froid à l'instant le plus étouffant de la rencontre (29-27, 53e). Et que dire d'Ana Gros, la grande dame de cette rencontre ? L'arrière droit slovène n'avait rien à envier à Nora Mork, la meilleure du monde à ce poste. La Messine a inscrit « *un but d'anthologie* », à cinq secondes de la fin, pour offrir une victoire tout aussi inoubliable à ses coéquipières.

Le collectif lorrain se déplacera en Hongrie, samedi, avec un avantage d'un petit but. Et c'est là le seul regret de cette soirée. Metz aurait mérité de s'imposer de deux ou trois unités, ce dimanche. Dans son apprentissage au plus haut niveau européen, il apprendra à gagner en opportunisme, en réalisme. Cette dernière marche qui le sépare encore de l'immense Györ…

Laura MAURICE.

le point

LIGUE DES CHAMPIONS QUARTS DE FINALE

- **VENDREDI**
  Bucarest - Budapest 30-25
- **HIER**
  Midtjylland - Vardar Skopje 26-28
  Buducnost Pogdorica - Larvik 31-17
  METZ - Györ 32-31
- **SAMEDI**
  Budapest - Bucarest 16h45
  Larvik - Buducnost Pogdorica 17h
  Vardar Skopje - Midtjylland 17h30
  Györ - METZ 19h

Le Final Four est programmé les 6 et 7 mai à Budapest.

« Il faudra aller gagner là-bas »

- **Emmanuel Mayonnade, le score final vous laisse-t-il des regrets ?** « Pas du tout. Peu de gens auraient donné cher de notre peau avant ce match. On sait ce qu'on a mis en œuvre pour y arriver et je suis très content de nous et du résultat. Györ n'était pas serein avant de disputer cette rencontre… On voulait être encore en vie après ces soixante minutes, c'est chose faite. On ira en Hongrie avec l'ambition de maintenir cet écart-là. »
- **Comment Metz a-t-il fait vaciller ce géant européen ?** « On a une équipe de qualité, des joueuses bourrées de talent. Et puis, il y avait cette ambiance magnifique, cette affiche… Le contexte faisait qu'on ne pouvait pas passer à côté. »
- **Mesurez-vous l'exploit réalisé ce dimanche ?** « On ne pourra véritablement le mesurer que samedi prochain. Il faudra aller gagner là-bas, ou en tout cas ne pas perdre. On se doit de rester mesuré au regard du contexte, avec un match retour qui s'annonce chaud. Au regard de notre parcours, aussi, et des difficultés qu'on a rencontrées cette saison à l'extérieur. »
- **Cette victoire vous permet-elle de rêver au Final Four ?** « Je pense qu'on peut réussir l'exploit, oui. C'est en tout cas l'intention qui m'animera cette semaine. Il faudra surtout se persuader qu'on a nos chances, qu'on peut gagner là-bas. Ces prochains jours s'annoncent chargés en émotion et j'espère qu'on saura faire preuve de la même légèreté qui nous porte depuis longtemps. »
- **Pensez-vous avoir instillé le doute dans les têtes de vos adversaires ?** « Un petit peu, je pense. Moins que si on avait gagné de +5 mais quand même. On a marqué 32 buts face à la meilleure défense de la Ligue des Champions. On va travailler sereinement, être le plus studieux possible. J'ai envie de penser qu'un match retour à l'extérieur n'est pas toujours désavantageux. »

La. M.

Metz 32 - 31 Györ

Mi-temps : 16 - 16

Les Arènes — 5 150 spectateurs — *Arbitres :* MM. Pandzic (Ser) et Mosorinski (Ser)

Entraîneur : Emmanuel Mayonnade

N°	Gardiennes	Arrêts	Pen.	Temps
1	Glauser	14	1	1re à 60e
12	Rajcic			

N°	Joueuses	Buts	Tirs	dont pen.
3	Edwige	0	1	
6	Gros	10	12	2/2
7	Zaadi	4	7	
8	Flippes			
9	O. Kanor	1	1	
10	Nocandy			
11	Horacek			
20	Pop-Lazic	4	7	
22	Smits	3	6	
27	Maubon	2	2	
30	Luciano	3	5	
31	Aoustin	5	7	
66	Burlet			

Exclusions temporaires : Smits (6e), Luciano (11e), Horacek (24e), Edwige (25e), Pop-Lazic (51e).

Balles perdues : 12

Entraîneur : Martin Ambros

N°	Gardiennes	Arrêts	Pen.	Temps
73	Kiss	3		46e à 60e
85	Grimsbo	12		1re à 45e

N°	Joueuses	Buts	Tirs	dont pen.
3	Knedlikova	1	1	
9	Harsfalvi			
10	Mork	10	14	4/4
13	Görbicz	3	6	0/1
14	Pal			
18	Amorim	2	9	
23	Tomori	4	6	
27	Groot	3	5	
31	Broch	3	3	
33	Bodi	3	4	
57	Puhalak	1	2	
66	Elghaoui	1	2	

Exclusions temporaires : Groot (36e, 55e).

Balles perdues : 10

Metz connaît la recette des exploits

Après Pogdorica et Skopje, les Messines se sont offert, ce dimanche, un autre grand d'Europe avec Györ. Toujours avec les mêmes ingrédients : un collectif équilibré, soudé et décomplexé.

Mais jusqu'où iront-elles ? Cette question, les Messines ne se la posent même plus. Au fil des mois et des affiches aux Arènes, elles repoussent sans cesse leurs limites. Après Buducnost Pogdorica en novembre (28-25) et le Vardar Skopje en mars (42-28), les coéquipières de Grace Zaadi ont fait tomber Györ, un autre grand d'Europe ce dimanche. Comme si de rien n'était…

Le plus frappant dans cet enchaînement d'exploits, c'est qu'il paraît désormais naturel à cette équipe. Là où ses devancières en Lorraine peinaient tant à rivaliser avec les plus grands, ce millésime ne nourrit aucun complexe. « *Pourquoi le ferait-on ? Ç'aurait été le meilleur moyen de perdre le match* », rappelle Laura Flippes, qui était déjà là lors des deux défaites face à l'ogre hongrois en 2014-2015.

Qu'a-t-il changé depuis pour que Metz rivalise désormais avec des armadas ? « *Cette année, le groupe est vraiment soudé*, répond l'arrière droit. *Notre force, c'est d'abord l'équipe.* » Un refrain également fredonné par sa partenaire Marion Maubon : « *Notre truc, c'est surtout une vraie force collective. Il n'y a pas de références à tous les postes mais un équilibre. C'est bien qu'un collectif puisse battre un effectif de stars, non ?* »

Oui, c'est sûr, même s'il faut nuancer un peu cette vue d'ensemble. D'abord parce que les Messines ne s'appuient pas non plus sur des joueuses de seconde zone. Ana Gros l'a encore prouvé hier avec son superbe 10/12 au tir et cet incroyable coup de canon dans les ultimes secondes. L'arrière droit slovène n'est pas un cas isolé. À gauche, Xenia Smits, dans un style plus altruiste, a aussi montré qu'elle faisait partie des futures grandes à son poste. Sans oublier toutes les autres…

« On fait notre vie »

« *On a des forces partout, autant à l'arrière, aux ailes qu'en défense et avec nos gardiennes*, résume le pivot Béatrice Edwige. *On connaît nos armes et on sait s'en servir. Et puis, on ne doute pas. Depuis le début de la saison, on est dans notre bulle. On ne se préoccupe pas de ce qui se passe autour de nous, on fait notre vie.* »

Cette attitude était déjà en vigueur la semaine dernière. Ne pas parler du choc face à Györ avant le quart de finale de Coupe de France mercredi n'était pas une stratégie de communication : les Messines ont vraiment basculé sur ce grand rendez-vous une fois la qualification acquise. Sans bousculer leur quotidien.

« *On n'a rien changé* », confirme Marion Maubon, qui a eu donc droit, avec ses coéquipières, aux deux séances vidéos habituelles sur l'adversaire, une pour la défense et l'autre pour l'attaque. Restait alors le discours d'Emmanuel Mayonnade avant et pendant la partie. « *À la pause, il nous a seulement dit qu'on était dans le match et qu'il fallait éviter des erreurs faciles* ». Tout simplement. Metz connaît maintenant la recette des exploits.

Thibaut GAGNEPAIN.

Ana Gros exulte, elle vient d'offrir la victoire à Metz contre Györ d'un tir stratosphérique dans les ultimes secondes. Les Lorraines ont encore créé la sensation.

Coupe de France : Metz-Toulon en demie

Qualifiées en demi-finale de la Coupe de France depuis leur succès mercredi devant Besançon (27-21), les Messines y affronteront Toulon. La rencontre aura lieu aux Arènes le mercredi 26 avril, certainement à 20h45. L'autre demie opposera Issy-Paris à Brest, soit une très belle affiche. Quant aux Toulonnaises, elles gardent certainement un mauvais souvenir de leur dernier passage en Moselle. Les joueuses de Thierry Vincent, certes affaiblies par des absences, s'étaient inclinées 33-16 le 15 février dernier. Mais c'était en championnat…

le chiffre

5

La paire arbitrale serbe n'a vraiment pas fait l'unanimité ce dimanche aux Arènes. À la pause ou à la fin du match, MM. Pandkic et Mosorinski sont même sortis sous les sifflets d'un public remonté. L'objet de leur courroux ? Des coups de sifflets bien trop répétés à l'encontre de Metz quand Györ était davantage protégé. À ce sujet, le nombre d'exclusions temporaires est parlant : 5 sanctions côté français contre 2 côté hongrois pour la seule Nycke Groot. En première période, Györ n'a même jamais évolué en infériorité numérique…

ils ont dit

Ambros Martin, entraîneur de Györ : « Il reste encore 60 minutes pour se qualifier au Final Four. Metz a très bien joué et nous, notre défense n'était pas au niveau de la Ligue des Champions. En attaque, c'était mieux mais ça ne peut pas suffire dans ce genre de match. Maintenant, nous avons une semaine pour préparer le match retour et apprendre de nos erreurs. »

Ambros Martin.

Nora Mork, arrière droit de Györ : « Sur ce premier match du quart de finale, nous pouvons seulement être heureuses d'avoir autant marqué et de n'avoir perdu que d'un but. À un moment, nous étions à -5 et nous sommes revenus. Nous pouvons donc toujours croire à la qualification. Nous nous battrons samedi et une victoire nous suffira pour passer. J'espère aussi que nous aurons une meilleure défense. »

Thierry Weizman, président de Metz : « Cette victoire d'un but aurait été en championnat, j'aurais sauté de joie. Là, je suis très content d'avoir battu Györ, on va pouvoir le marquer sur notre carte de visite, mais je crains que ce ne soit pas suffisant pour le match retour. Et je suis très agacé par l'arbitrage… Peut-être qu'un jour aussi, nous serons des stars et bénéficierons de ces coups de sifflets. »

Marion Maubon, ailière gauche de Metz : « Non, ce n'est pas un exploit ! C'est une belle victoire mais je crois qu'on avait déjà prouvé qu'on pouvait rivaliser avec de grandes équipes européennes. À chaud, je suis même frustré de ne finir qu'avec un seul but d'avance. Il faudra réaliser le match parfait là-bas. »

Béatrice Edwige, pivot de Metz : « Cette victoire d'un seul but est peut-être un mal pour un bien. Ce +1 va nous permettre de rester en alerte à Györ alors que si nous avions eu un avantage de cinq buts, on y serait allé avec la fleur au fusil. On ira là-bas pour jouer crânement notre chance. »

Sladjana Pop-Lazic, pivot de Metz : « On a cru en nous, on a joué sans pression et on a montré qu'on n'était pas une petite équipe. On a aussi prouvé à tout le monde que Buducnost et le Vardar n'étaient pas que l'exploit d'un jour. Metz a grandi. Mais on sait que ce n'était que la première mi-temps, qu'il reste encore soixante minutes et que ce sera extrêmement difficile là-bas. »

Ana Gros, arrière droit de Metz : « On a des regrets parce qu'on menait de cinq buts à quinze minutes de la fin… Mais on s'est battu jusqu'au bout, on a montré qu'on avait peur de personne. On a l'espoir de se qualifier pour le Final Four, c'est pour cela qu'on joue ces matches. Il faudra toujours garder cet objectif en tête. »