

UN RETRAITÉ DE VILLERUPT CONDAMNÉ À DEUX ANS DE PRISON FERME

Il avait découpé un cadavre pour rendre service

> En page 5

Le Républicain Lorrain

FRANCE JOURNAL

Fondateur Victor DEMANGE
98e année N°1888

www.republicain-lorrain.fr

Jeudi 23 Mars 2017

LA PLUS FORTE DIFFUSION DE LORRAINE

1,00 €

AU MOINS QUATRE MORTS ET 40 BLESSÉS

Londres à son tour victime du terrorisme



Le terroriste a foncé au volant de son 4X4 gris (en photo sur le trottoir) sur les passants sur le pont de Westminster, qui enjambe la Tamise.



Photo MAXPPP

Un homme a lancé hier après-midi sa voiture sur la foule sur un pont menant au Parlement britannique, à Londres, et poignardé un policier avant d'être tué. L'attaque terroriste a fait au moins quatre morts et 40 blessés, dont trois lycéens français.

> En page 2 notre dossier avec l'éditorial

PRÉSIDENTIELLE

Le patrimoine « sur l'honneur » des candidats



Le manoir de François Fillon, dans la Sarthe, est évalué à 750 000 euros. Photo MAXPPP

> En page 3 notre dossier

FREYMING-MERLEBACH

Pourquoi pas un hôpital thermal d'eaux d'exhaure

> En page 6

SOCIÉTÉ

Harcèlement sexuel à l'armée: des faits minimisés?

> En page 6 notre dossier

SPORTS

Formule 1: la saison à la loupe



La Williams FW40 de Felipe Massa. Photo MAXPPP

> En 14 notre page spéciale

Supplément encarté ce jour : OFFRE HABITAT (éd. TTES).



PLONGEZ AU COEUR DE L'HISTOIRE RÉGIONALE

Verre et Cristal
Une aventure de plus de 2500 ans

Collection les patrimoines

SEULEMENT 7€90 LE LIVRE

VERRE ET CRISTAL en Lorraine et Alsace

les patrimoines

En vente sur notre boutique en ligne www.republicain-lorrain.fr

BON DE COMMANDE À RETOURNER ACCOMPAGNÉ DE VOTRE RÈGLEMENT À :

Le Républicain Lorrain - LA BOUTIQUE - rue Théophraste Renaudot 54185 HEILLECOURT CEDEX

Verre et Cristal
Nombre TOTAL d'exemplaires [] x 7.90€ = _____ €
Frais de port + 2€ (par ouvrage)
TOTAL de ma commande = _____ €

MES COORDONNÉES

NOM _____
PRÉNOM _____
DATE DE NAISSANCE _____
ADRESSE _____
CODE POSTAL _____
VILLE _____
TÉLÉPHONE _____ PORTABLE _____
E-MAIL _____

MON RÈGLEMENT

Je joins mon règlement d'un montant de _____ € par :

Chèque bancaire à l'ordre du RÉPUBLICAIN LORRAIN

Règlement par carte bancaire sur notre boutique en ligne



806489300

éditorial

Racines

La guerre des symboles fait des victimes bien réelles. Hier, à Londres, un terroriste a délibérément fauché des vies dans le seul but d'envoyer un message : bien que nous soyons affaiblis, nous pouvons encore frapper le cœur de vos capitales occidentales.

Ce n'est pas un hasard si cette macabre adresse survient un an après la tragédie de Bruxelles. Pas un hasard non plus que le jour coïncide avec la réunion de la coalition mondiale contre l'Etat islamique. Du coup, les péroraisons de la diplomatie américaine promettant de « démolir » Daech paraissent bien futiles. Tout comme d'ailleurs les propos du ministre des Affaires étrangères de Donald Trump, Rex Tillerson annonçant « la mort prochaine » d'Abou Bakr al-Baghdadi. En l'occurrence, il ne s'agit pas d'un film hollywoodien des années 50 où les vilains Indiens se débattent après la mort de leur chef. Non, pour venir à bout de l'EI, il faudra bien plus que

des discours fracassants et des cibles désignées.

Et c'est peut-être là le défaut de la cuirasse. Car la coalition, si elle fait reculer Daech, se lézarde. Ni Mossoul ni Raqa ne sont encore tombées que déjà le partage des ruines occupe les esprits de puissances régionales.

Dans cette sinistre partie d'échecs, les Occidentaux s'appuient sur les troupes de leurs alliés locaux pour défaire l'appareil militaire de Daech. Mais ils savent pertinemment que cette victoire ne marquera pas la fin du terrorisme.

Une fois la tête de l'EI coupée, des répliques désespérées sont à craindre. Pour les éviter, drones et bombardiers ne seront plus d'aucune utilité : le travail de renseignement passera du niveau du satellite à celui de la loupe. Il faudra en effet déradicaliser au sens propre du terme : arracher, une par une, les racines de ce mal.

Michel KLEKOWICKI
michel.klekowicki@republiquain-lorrain.fr

TERRORISME

quatre morts, une quarantaine de blessés, l'assaillant tué

Sanglante attaque au cœur de Londres



Le terroriste a frappé le cœur de Londres, sur le pont qui mène au Parlement et à Big Ben. Photo AFP

Un homme a précipité sa voiture sur les piétons du pont de Westminster avant de poignarder un policier en tentant de rentrer dans le parlement britannique. Il a été tué par les forces de l'ordre.

Un homme a semé la terreur hier au cœur de Londres. Il a tué quatre personnes et fait une quarantaine de blessés - dont plusieurs dans un état très critique - en précipitant sa voiture sur le pont de Westminster, avant de tenter de s'introduire dans le Parlement britannique et d'être abattu par la police, qui privilégie la piste du « terrorisme islamiste ».

Une course folle

Vers 14 h 40 (15 h 40 heure française), un homme précipite son 4x4 sur la foule des piétons qui déambulent sur le pont de Westminster, menant au Parlement et à Big Ben, au cœur touristique de la capitale anglaise.

Sa course folle fait une vingtaine de blessés et s'achève sur les grilles latérales du palais où siègent les députés et les lords. L'homme emboutit son SUV sur le bas-côté et poursuit sa course meurtrière à pied pour rejoindre l'entrée principale du Parlement. Il poignarde un policier armé qui gardait l'entrée. La police fait feu sur lui

alors qu'il essayait de s'attaquer à un deuxième officier. Il est tué par les forces de l'ordre.

La confusion règne pendant deux longues heures où les parlementaires sont confinés dans Westminster. Theresa May, la Première ministre britannique qui devait s'exprimer devant les députés, est évacuée pour rejoindre sa résidence, au 10 Downing street.

Le quartier est bouclé, le métro fermé, la grande roue de London Eye à l'arrêt. Les secours prennent en charge les victimes directement sur le pont avant de les envoyer vers l'hôpital.

Des victimes françaises

Le bilan est lourd : trois morts (dont le policier qu'un député britannique a tenté en vain de réanimer) et une vingtaine de blessés graves. Parmi eux, trois lycéens bretons de Concarneau, gravement blessés, mais dont les jours n'étaient plus en danger selon les autorités hier soir. Les secours ont également repêché une femme

grièvement blessée dans la Tamise.

Une attaque terroriste

Scotland Yard a qualifié immédiatement l'attaque de « terroriste ». La police n'a, en revanche, pas donné de détails sur l'enquête confiée au commandement anti-terroriste. L'identité de l'assaillant, qui a été tué par la police, n'a pas été dévoilée par le chef de l'enquête.

Le mode de l'attaque - un véhicule lancé pour tuer - rappelle la méthode employée par les terroristes se revendiquant de Daech, comme à Nice ou à Berlin (voir par ailleurs). L'attaque est survenue un an après les attentats qui avaient fait 32 morts à Bruxelles le 22 mars 2016. Le niveau d'alerte terroriste au Royaume-Uni est fixé depuis août 2014 à « grave », le quatrième sur une échelle de 5. À la suite des attentats de novembre 2015 en France, la police avait annoncé le déploiement de 600 policiers armés supplémentaires à Londres, portant leur nombre à 2 800. Début mars, Scotland Yard annonçait que

les services de sécurité britanniques avaient « déjoué treize tentatives d'attentat terroriste depuis juin 2013 ». Le chef de l'anti-terrorisme a annoncé un renforcement de la présence policière dans Londres.

Condamnation unanime

De Donald Trump à François Hollande en passant par Angela Merkel, de nombreux chefs d'Etat ont condamné l'attentat et exprimé leur solidarité avec les Britanniques.

Le niveau d'alerte pas relevé

Hier soir, la Première ministre britannique, Theresa May a déclaré « qu'un terroriste a mené un attentat pervers à Londres mais sa tentative de vaincre nos valeurs est vouée à l'échec ».

Elle a indiqué que le niveau d'alerte terroriste restait inchangé malgré l'attaque. Il est toujours fixé à « grave », quatrième niveau sur une échelle de 5 outre-Manche.

EN BREF

Indépendance écossaise : suspensions

À une semaine du déclenchement du Brexit, prévu le 29 mars, le parlement régional écossais devait voter hier pour autoriser la Première ministre Nicola Sturgeon à demander un nouveau référendum d'indépendance. Peu après l'attaque qui a visé Londres, les débats ont été suspendus. La sécurité a également été renforcée au parlement écossais.

Exactement un an après Bruxelles

L'attaque de Londres est survenue un an jour pour jour après les attentats qui avaient visé Bruxelles le 22 mars 2016. Ce jour-là, des hommes armés avaient tiré au hasard sur la foule dans l'aéroport de Bruxelles Zaventem, alors qu'une bombe avait explosé dans le métro de la capitale belge.

2 800 policiers pour sécuriser Londres

Le niveau d'alerte terroriste au Royaume-Uni est fixé depuis août 2014 à « grave », le quatrième sur une échelle de 5. Après les attentats de novembre 2015 en France, la police avait annoncé le déploiement de 600 policiers armés supplémentaires à Londres, portant leur nombre à 2 800.

Au moins 13 attentats déjoués

Scotland Yard - la police nationale britannique - a annoncé début mars que les services de sécurité britanniques avaient déjoué treize tentatives d'attentat terroriste depuis juin 2013 au Royaume-Uni.

Safety Check activé

Le réseau social Facebook a activé le Safety Check pour permettre à des personnes se trouvant à Londres d'indiquer à leurs proches qu'ils se trouvent en sécurité.

Un logo fleurit sur les réseaux sociaux

Peu de temps après l'attaque, un logo a essaimé sur les réseaux sociaux. Il montre le texte « We are not afraid » (nous n'avons pas peur), inscrit dans la ligne bleue de l'emblématique logo du métro londonien. Des milliers d'internautes l'ont rapidement utilisé en photo de profil, comme c'est devenu la tradition à chaque attaque terroriste.



Le texte en anglais l'affirme : « Nous n'avons pas peur ». DR

UNE JOURNÉE NOIRE



Vent de panique dans le centre touristique de la capitale

Etrangers et Britanniques présents hier dans ce quartier très touristique et fréquenté ne sont pas près d'oublier ce tragique après-midi. « Nous étions en train de prendre des photos de Big Ben lorsque tout le monde s'est mis à courir, nous avons vu un homme d'une quarantaine d'années portant un couteau d'environ vingt centimètres. Ensuite on a entendu trois coups de feu. Nous avons traversé la rue et on a vu l'homme en sang par terre », a raconté un témoin. Photo AFP



Les députés en pleine séance de travail lors de l'attaque

L'attaque est survenue à quelques mètres du Parlement où la Première ministre venait de s'exprimer devant les députés. Les députés ont, eux, d'abord été confinés à l'intérieur du bâtiment avant d'être évacués, escortés par des policiers lourdement armés, vers l'abbaye de Westminster, située en face. Des photos ont été publiées montrant Theresa May quittant le Parlement à grande vitesse à bord de sa voiture officielle. Photo AFP



Pensées aux victimes et réunion de crise

La Première ministre britannique a adressé ses « pensées » aux victimes et leurs familles tandis que le président François Hollande et la chancelière allemande Angela Merkel ont apporté leur soutien à leurs « amis britanniques ». Dans la soirée, Theresa May devait présider une réunion de crise interministérielle. Scotland Yard a qualifié l'attaque de « terroriste » et une enquête a été confiée au commandement anti-terroriste. L'assaillant, décédé par les tirs de la police, a agi seul, selon les premiers éléments. Photo AFP

« Le terrorisme nous concerne tous. La France, qui a été si frappée ces temps derniers, peut savoir ce que le peuple britannique a comme souffrance aujourd'hui. C'est au niveau européen qu'il faut s'organiser pour lutter. »

François Hollande Le président a exprimé la solidarité et le soutien de la France au peuple britannique.

LONDRES | ATTAQUE À WESTMINSTER

Mercredi 22 mars, 15h40*

Pont de Westminster
Un véhicule renverse volontairement plusieurs passants dont des lycéens français...

... puis vient percuter les grilles du Parlement

Dans l'enceinte du Parlement un policier poignardé, l'assaillant abattu.

* Heure française.

ROYAUME-UNI
Londres

VISACTU

Trois lycéens français gravement blessés

Trois élèves de seconde du lycée Saint-Joseph de Concarneau, dans le Finistère, qui participaient depuis samedi à un voyage scolaire figurent parmi les blessés hospitalisés à Londres. Ils marchaient sur le pont lorsque la voiture les a percutés. L'un d'eux aurait terminé sur le capot du véhicule. « On a vu la voiture percuter nos camarades. À 20 secondes près, c'était nous », a décrit, Kilian l'un des jeunes participant au voyage scolaire dans un SMS envoyé à sa mère. Il explique ensuite que son groupe a été mis en sécurité sur un bateau puis que les policiers sont venus les entendre pour recueillir leur témoignage. Deux des trois élèves blessés sont très gravement blessés, le troisième est en état d'urgence absolue. Hier soir, les autorités affirmaient que leurs jours n'étaient plus en danger. Leurs familles ont été acheminées à Londres dans un avion affrété par le Conseil régional de Bretagne. Le groupe qui comptait 92 élèves plus des encadrants sera rapatrié demain.

« Je me suis dit que j'allais mourir »

Jack Hutchinson, jeune touriste venu de Boston (États-Unis), était sur le London Eye, la grande roue surplombant le pont de Westminster, au moment de l'attaque : « J'ai vu trois corps au sol et beaucoup de policiers. C'était terrifiant, je ne savais pas ce qu'il se passait, j'ai d'abord pensé à une attaque à la bombe », a expliqué l'adolescent de 16 ans après être resté coincé trois heures dans une nacelle de la roue. « Je me dirigeais vers la station de métro, et il y a eu un "bang" terrible », raconte un passant, qui se trouvait à proximité des lieux. « J'ai vu la voiture, il semble que le conducteur qui a percuté le mur d'enceinte du Parlement a renversé plusieurs piétons avant, sur le pont. La foule a commencé à s'enfuir de l'autre côté... », ajoute-t-il. « J'ai ensuite vu un grand type courir et me dépasser, armé d'un couteau. Je n'ai jamais rien vu de tel », conclut ce passant. Il s'est réfugié ensuite derrière les policiers.

Un autre se trouvait de l'autre côté, sur le trottoir qui longe la clôture du Parlement, et a vu la foule courir face à lui : « Je me suis avancé et j'ai découvert la voiture écrasée contre le mur. Je crois qu'il y avait un corps dessous... Je ne comprenais pas ce qui se passait, mais c'était une grande panique », assure-t-il. « Il y a eu des coups de feu tout près de moi, juste après. La police nous a demandé de reculer. Pour la première fois, je me suis dit que j'allais mourir. » Le député francophone Dominic Grieve qui se trouvait dans le Parlement raconte avoir été confiné après les coups de feu : « Nous ne nous sommes pas sentis menacés même si nous n'avions pas d'informations. »

Les politiques français ont réagi au carnage : « Solidarité avec nos amis terriblement frappés, plein soutien aux élèves français blessés, à leurs familles et leurs camarades », a déclaré le Premier ministre Bernard Cazeneuve. Son ministre des Affaires étrangères Jean-Marc Ayrault a assuré « les familles de nos compatriotes concernés de son soutien dans ce moment difficile ».

Frédéric MACÉ

Un mode opératoire qui rappelle Daech

Une voiture qui fonce sur la foule. Le mode opératoire est connu. Aucune revendication de l'attaque londonienne n'est parvenue aux autorités. Mais le caractère terroriste est avéré et difficile de ne pas établir de lien avec les précédents revendiqués par Daech.

En 2016, les attentats de Nice en juillet (84 morts) et Berlin en décembre (12 morts), avaient été commis en lançant un camion contre la foule. Le porte-parole de Daech, Abou Mohamed Al-Adnani, avait, dans un message de septembre 2014, encouragé les combattants djihadistes à commettre des attaques avec des véhicules. L'avantage est que ce mode opératoire n'implique pas beaucoup de préparation ou de financement important. L'attaque peut être menée par un homme seul avec des effets catastrophiques.

Une période critique

Force est de constater que le nombre d'attaques isolées semble se multiplier ces derniers mois en Europe. L'Allemagne, la Belgique et la France, où une patrouille sentinelle a été agressée

samedi dernier à Orly, ont été les pays plus visés. Plusieurs raisons à cela. En premier lieu, comme s'y attendaient de nombreux spécialistes, les défaites de Daech en Syrie et en Irak accroissent le risque d'attentat en Europe. Certains vont même plus loin, estimant que la stratégie terroriste a supplanté les objectifs militaires des djihadistes, dans une sorte de logique suicidaire. Fin 2016, Europol, l'agence de police de l'Union européenne, lançait un avertissement en ce sens : des dizaines de djihadistes se repliaient sur le sol européen, renforçant la menace terroriste.

Les échéances électorales dans plusieurs pays européens (Pays-Bas, France, Allemagne) offrent l'opportunité de semer la panique et de raviver les tensions au sein de la population. « La tentation pour l'organisation terroriste État islamique va être très grande de s'en prendre à la France. On est dans une guerre en temps de paix », pronostiquait Marc Trevidic, ancien juge antiterroriste, à l'approche de la campagne présidentielle.

PRÉSIDENTIELLE droite

Fillon dénonce un complot d'Etat

François Fillon sera ce soir dans « l'Emission politique ». Le candidat est sans cesse rattrapé par les affaires. Hier, il a accusé l'Etat d'organiser les fuites.



François Fillon et son épouse avant le débat télévisé de lundi dernier sur TFI. Photo AFP

Les masques tombent. La machination est maintenant aux yeux de tous les Français. La meilleure défense, c'est l'attaque. François Fillon a choisi cette tactique. Le candidat de la droite et du centre fait face à des accusations tous azimuts. La dernière en date est le soupçon d'escroquerie aggravée, faux et usage de faux. Pénélope Fillon est d'ailleurs convoquée par les juges pour une mise en examen sur la base de ces nouveautés. Les avocats du couple sont montés au créneau, assurant que les documents présentés à la justice pour prouver le travail de Pénélope Fillon n'étaient pas des faux. En vain. Le candidat de la droite et du centre est dans l'impossibilité de parler de son projet tant les révélations les plus étonnantes se succèdent dans ces affaires qui le plombent.

Même Emmanuel Macron, d'ordinaire avare de réflexion sur ses concurrents, a fait une allusion à l'ancien Premier ministre, sans le citer. « Je suis pour une loi de moralisation qui permette d'éviter les conflits d'intérêts. Un parlementaire n'est pas quelqu'un qui se fait rémunérer pour des fonctions de conseil ou d'entremise ».

Fillon accuse l'Etat

Le leader d'En marche faisait référence aux révélations du Canard Enchaîné qui prétend que Fillon a perçu 50 000 dollars pour avoir mis en relation l'un

des clients de la société de conseil avec Vladimir Poutine. François Fillon, espérait que le débat de lundi ait (enfin !) relancé la campagne sur le fond. C'est loupé. Même sur la forme : selon des spectateurs, il recevait des textos de ses conseillers pendant l'émission et se serait fait secouer pendant la pause publicitaire ! Le candidat de droite trépigne et finit par cogner. « Chaque semaine, il y a des fuites organisées contre le secret de l'instruction. Organisées par qui ? Par les services de l'Etat. Comme par hasard. Le PS, Emmanuel Macron et François Hollande se jettent sur ces pseudo-révolutions qui n'apportent rien de nouveau pour exiger qu'il n'y ait plus de candidat de droite à l'élection présidentielle », a-t-il réagi hier.

L'accusation de complot est violente, mais il assume. Son porte-parole Luc Chatel aussi : « La chronologie est trop parfaite pour être le fruit du hasard. [...] Le forfait est ainsi signé de la grande manipulation orchestrée depuis des semaines ». Si l'équipe de Fillon tape si fort sur la table c'est que le député de Paris participe ce soir à « l'Emission politique » de France 2 (20h55). Un rendez-vous capital pour (re)lancer sa campagne au moment où Emmanuel Macron vient d'être rallié par le Juppéiste et ancien ministre de Jacques Chirac Dominique Perben.

Nathalie MAURET

face aux élus locaux

Les candidats laissent les maires sceptiques

Les maires de France n'ont été sensibles ni aux flatteries ni aux promesses en recevant les prétendants à l'Élysée. Comme les Français, ils ne veulent plus des paroles mais des actes.



Emmanuel Macron devant les maires, hier à Paris. Photo AFP

Les centaines de maires réunis à la Maison de la Radio à Paris pour auditionner les candidats à la présidentielle auraient pu rougir de contentement hier, tant ils ont croulé sous les compliments. Des exemples ? Benoît Hamon (PS) : « Aucun projet présidentiel ne pourra se faire sans vous ».

François Fillon (LR) : « Sans vous, la République serait déracinée ». Nicolas Dupont-Aignan (Debout la France) : « La commune est la cellule de base de la République ». Réunis à l'initiative de l'association des maires de France, les maires ne sont pas dupes. Tous les cinq ans, les candidats leur promettent le meilleur, et cinq ans plus tard, c'est souvent la désillusion. Le quinquennat de François Hollande les a déçus : le Président ne leur avait pas annoncé la baisse drastique des dotations qu'ils ont subie.

Les élus sur la défensive

Du coup, les maires étaient hier un peu sur la défensive. D'autant que l'un des principaux candidats, Emmanuel Macron, propose la suppression de la taxe d'habitation. « Je ne vais pas ici venir

vous dire qu'on ne va pas faire d'économie dans les 5 années à venir » leur-a-t-il dit.

Sa franchise lui a valu quelques sifflets quand il a confirmé son souhait que les collectivités réalisent 10 milliards d'économies dans les dépenses de fonctionnement. Sur la taxe d'habitation, il confirme que l'Etat remboursera à l'euro près. Le candidat de En Marche a réussi à se faire applaudir à la fin, même si la plupart des maires restaient dubitatifs. François Fillon n'a pas eu droit à beaucoup plus de chaleur. Pourtant le candidat de la droite et du centre qui voulait 20 milliards d'économies de la part des collectivités lors de la primaire, a revu ses prévisions à la baisse : 7,5 milliards sur le quinquennat soit 1,5 milliard par an.

Le plus généreux avec les maires a été Benoît Hamon. Pour lui, il est « irresponsable » de réduire les dotations des communes. Il n'a pas été applaudi plus que les autres : en 2017, les maires ne croient que ce qu'ils voient et plus les promesses.

N. M.

PRÉSIDENTIELLE biens immobiliers, comptes bancaires, véhicules, etc.

Déclarations de patrimoine des candidats : leurs contenus

Les prêts familiaux de Fillon, la Peugeot 3008 de Poutou ou les objets historiques de Cheminade. On connaît tout des patrimoines des candidats à la présidentielle. Passage en revue.

	Nathalie Arthaud	Philippe Poutou	Jacques Cheminade	Jean-Luc Mélenchon	Benoît Hamon	Emmanuel Macron	Jean Lassalle	François Fillon	Nicolas Dupont-Aignan	François Asselineau	Marine Le Pen
IMMOBILIER	1 appart. 48m² 248 700€ Part: 50%	1 appart. 61m² 420 700€	2 sociétés de « dépot-vente » Capital: 18 090€ 36 000€	1 appart. de 110m² 837 000€ 1 maison de 145m² 190 000€	1 appart. 108m² 700 000€ Part: 46% 1 appart. 62m² 121 000€ Part: 100%	1 appart. 73m² 110 000€ 1 maison 226m² 320 000€ 1 maison 300m² 160 000€ 1 terre agricole 115 000€	1 propriété 1 107m² 750 000€ Dépendance 1 062 m² 12 ha 1 maison 150 m² 134 000€ Part: 44,3% 1 maison 210 m² 41 300€ Part: 33%	1 maison 80m² 255 000€ 5 appart. 105m² 1 300 000€ 38m² 162 000€ 25m² 198 000€ 27m² 135 000€ 25m² 135 000€ 1 boutique 144 000€	1 appart. 203m² 150 000€ part: 65% 1 maison 160m² 100 000€ part: 75% 1 parking 15 000€ 2 appart. en Polynésie 276 000€	28,5% d'1 maison 120m² 67 852€ 50% d'1 maison 120m² 36 619€ 12,5% d'1 maison 633m² 312 500€ 20,5% d'1 maison 382m² 194 861€	
FINANCES	3 comptes bancaires 7 977€ Livret A 492€	1 compte courant 7 244€ 3 comptes épargne 15 419€	1 PEA 15 400€ 1 compte-titre 3 900€ 1 compte courant 900€	3 comptes courants 6 186€ 1 livret Bleu 40 234€ 1 CEL 10 135€ 1 LDD 47 655€	8 comptes bancaires 15 000€ 1 LDD 400€ Fonds de retraite 61 067€	Valeurs 127 869€ 1 assurance vie 91 955€ 1 compte courant -4 591€ 8 comptes épargne 120 768€	5 comptes courants -2 717€ 3 comptes épargne 1 499€	4 PEA 27 844€ 1 compte titre 9 627€ 4 comptes courants 9 650€ 2 CEL 11 744€ 2 LDD 14 549€ 1 livret A 3 375€ 1 PEL 2 253€ 1 CSL 1 012€	3 comptes courants -1 580€ 1 compte épargne 1 087€	2 assurances vie 242 493€ 2 comptes courants -14 741€ 2 comptes épargne 33€	3 comptes 13 135€
AUTRES	1 Citroën C3 14 500€ 1 prêt immobilier reste à rembourser 7 002€	Peugeot 3008 20 000€ en 2012	Œuvres d'art 18 000€ 1 prêt reste à rembourser 27 459€ 1 prêt reste à rembourser 1 486€	1 prêt immobilier reste à rembourser 142 435€ 1 prêt du Sénat reste à rembourser 9 287€	1 Opel Corsa 20 000€ 2 emprunts immobiliers reste à rembourser 598 383€	Droits d'auteur 274 000€ 1 crédit reste à rembourser 246 837€ Dette 53 653€	Citroën C6 25 000€ Fiat Doblò Cargo 5 000€ 2 crédits reste à rembourser 148 569€	1 société 2FConseil 97 888€ 2 montres 27 000€ 1 Toyota 5 000€ 1 Peugeot 306 3 000€ 1 prêt immobilier reste à rembourser 35 279€ 2 prêts privés reste à rembourser 80 000€	1 sculpture 25 000€ 4 crédits, reste à rembourser 128 586€	3 crédits, reste à rembourser 184 385€	3 crédits, reste à rembourser 5 418 514€

Source: HATVP.

VISACTU

C'est un exercice inédit. Hier, les déclarations de patrimoine des candidats à la présidentielle ont été dévoilées par la Haute autorité pour la transparence de la vie publique (HATVP)*. Jusque-là, seule celle du vainqueur était publiée. Mais l'affaire Cahuzac est passée par là.

Les biens immobiliers et les autres biens supérieurs à 10 000 euros, les voitures, œuvres d'art, les comptes bancaires et les produits d'épargne, les actions... Ils doivent tout déclarer. Mais personne ne vérifiera. Le Conseil constitutionnel a interdit à la HATVP de contrôler les déclarations et encore moins de punir les candidats coupables de manquements. Motif : la Haute Autorité ne doit pas « intervenir dans la campagne ».

Marie Fillon prête 30 000 € à son père

Logiquement, vu les soupçons liés au possible emploi fictif de sa femme, Penelope, et de deux de ses enfants, la déclaration de François Fillon était particulièrement scrutée. Et elle n'a pas manqué de surprendre. Outre la mention de deux belles montres (pour 15 000 et 12 000 €), le candidat déclare surtout 30 000 € de « prêts familiaux » pour « paiement de dettes fiscales ». Son entourage a révélé qu'il s'agissait d'un prêt de sa fille, Marie, pour l'aider à solder ses impôts de l'année 2016...

Marine emprunte 6 millions à Jean-Marie

Côté emprunts, François Fillon n'est pas le seul à se distinguer. Ainsi, Marine Le Pen a-t-elle dû en contracter deux pour concourir à la présidentielle : 2 millions en août 2016 et 4 millions en décembre, auprès de Cotelec, le microparti de son père. François Asselineau (UPR) a lui sollicité un prêt de 60 000 euros, car il se trouve « actuellement sans revenus, du fait de [sa] mise en disponibilité de l'Inspection des finances ».

Jean-Luc Mélenchon presque millionnaire

Jean-Luc Mélenchon a anticipé de quelques heures la publication de son patrimoine. Sur son blog, il a expliqué que son patrimoine net était de 965 000 euros. Et d'ironiser : « Je n'ai pas hérité d'un château ou me loger, ni d'un parti politique créé par mon père. Je ne fais pas semblant d'habiter Hénil-Beaumont, je n'ai ni voiture ni chauffeur. »

N'empêche que le leader de la France insoumise est bien plus nanti que les concurrents à sa gauche. Nathalie Arthaud (Lutte Ouvrière) possède un appartement qu'elle estime à 248 700 euros. Une « estimation de meilleurs agents », précise-t-elle. Philippe Poutou (NPA) déclare n'être propriétaire, outre

quatre comptes bancaires, que d'une voiture Peugeot 3008, achetée en 2012, et qu'il estime à 9 000 euros.

Le plus riche : Nicolas Dupont-Aignan

Emmanuel Macron non plus n'a ni maison, ni appartement. Ses revenus actuels proviennent d'une créance de 274 141 € sur sa maison d'édition pour les droits d'auteur de son livre « Révolution ». Le socialiste Benoît Hamon est notamment détenteur de 61 067 euros, versés sur un fonds de retraite volontaire à Bruxelles, lié à ses fonctions de député européen (2004-2009).

Jean Lassalle possède, lui, 905 000 euros d'immobilier dans les Pyrénées-Atlantiques. Solide, mais loin du plus fortuné des onze candidats, Nicolas Dupont-Aignan, qui fait état d'un patrimoine immobilier supérieur à deux millions d'euros. Plus insolite, Jacques Cheminade inscrit une collection d'objets préhistoriques estimée à 18 000 €.

Les déclarations des candidats sont consultables en ligne jusqu'au premier tour. Le 24 avril, seules celles des deux finalistes demeureront en ligne.

Ryad BENAÏDI

* www.hatvp.fr

PRÉSIDENTIELLE EXPRESS

REPÈRES

EN MARCHÉ !

Macron enregistre le soutien de Perben...

Dans une tribune publiée aujourd'hui dans le Figaro, l'ancien garde des Sceaux de Jacques Chirac, Dominique Perben (LR, également ancien maire de Chalons-sur-Saône et candidat malheureux à la mairie de Lyon), a apporté son soutien à Emmanuel Macron, et notamment à son programme judiciaire. « Les engagements de campagne du candidat En marche ! sont très satisfaisants », estime-t-il.

... du secrétaire d'Etat Thierry Braillard...

Le secrétaire d'Etat aux Sports, Thierry Braillard va annoncer aujourd'hui son ralliement à Emmanuel Macron. Ce radical de gauche ne suivra donc pas la consigne décidée par son parti, le PRG, de soutenir le socialiste Benoît Hamon pour la présidentielle. La liste des membres du gouvernement qui rejoignent En Marche !

s'allonge donc, après l'annonce du ralliement de la secrétaire d'Etat chargée de la Biodiversité, Barbara Pompili, mardi.

... et de Catherine Laborde !

Catherine Laborde, l'ancienne madame météo de TFI, a annoncé mardi soir, à l'occasion de la Journée mondiale de la trisomie 21, qu'elle rejoignait Emmanuel Macron pour se charger des questions de handicap.

LÉGISLATIVES

FN : Près de 540 investitures validées

La candidate du front national à la présidentielle Marine Le Pen a récemment validé près de 540 investitures aux législatives de juin, a annoncé hier Nicolas Bay, secrétaire général du parti. Environ 40 circonscriptions sont réservées à d'éventuels ralliements, à des cas pas encore tranchés ou à des ténors FN qui se décideraient en fonction des résultats de la présidentielle.

9 000 décideurs publics doivent faire de même

Les textes sur la transparence ont déjà instauré l'obligation pour quelque 9 000 décideurs publics d'établir des déclarations d'intérêts et de patrimoine, contrôlées par la Haute Autorité. Ainsi, les députés doivent déposer des déclarations de fin de mandat. Objectif : prouver qu'il n'y a pas eu d'enrichissement au cours de la législature.

Ce qui se fait à l'étranger

Il y a seulement deux pays où les régimes sont comparables à celui en vigueur en France : les États-Unis et le Chili. Aux États-Unis, les candidats à la présidence doivent fournir une déclaration de leurs intérêts financiers, qui est communiquée par une agence fédérale, l'USOg (The United States Office of Government Ethics). Au Chili, une loi électorale de 2016, prévoyant une déclaration publique d'intérêts et de biens, doit être appliquée pour la première fois lors de la présidentielle de novembre.

86370 Soit, en euros, le différentiel avec lequel François Fillon estimait la valeur de sa société 2FConseil. Selon lui, elle valait 11 518 euros en décembre 2016 et 97 888 euros au 17 mars 2017, date à laquelle il a établi sa déclaration de patrimoine.

François Hollande appelle à « l'exemplarité »

François Hollande ne s'exprime jamais explicitement sur la campagne, mais il multiplie les allusions. Hier, en conseil des ministres, le chef de l'État a rappelé les responsables politiques à « l'exemplarité ». « Il ne peut y avoir de suspicion à l'égard de ceux qui exercent les plus hautes fonctions ou qui briguent les plus hautes responsabilités », a-t-il déclaré.

Évidemment, François Hollande faisait plus référence à la démission la veille de son ministre de l'Intérieur, Bruno Le Roux, qui a employé ses filles comme collaboratrices parlementaires, qu'à la déclaration de patrimoine des candidats. Certains y ont aussi vu une référence à la mise en cause de François Fillon pour de possibles emplois fictifs. « C'est l'image de la démocratie qui est en jeu, c'est la qualité et la dignité du débat électoral qui sont menacées », a ajouté François Hollande. Il a aussi souligné qu'il avait pris « une décision rapidement, au-delà des sentiments personnels », concernant la démission de Bruno Le Roux.

EN BREF



Depuis hier, la loi impose aux moins de 12 ans de porter un casque à vélo. Photo Julio PELAEZ

TRANSPORT Moins de 12 ans : casque à vélo imposé

Auparavant recommandé, désormais obligatoire : depuis hier, la loi impose aux moins de 12 ans de porter un casque à vélo, une « mesure douce » selon les autorités qui espèrent voir cette pratique se diffuser par ricochet chez les cyclistes de tous âges. Désormais, une personne transportant ou accompagnant un enfant de moins de 12 ans sans casque devra s'acquitter d'une amende de quatrième classe (90 euros).

ÉCONOMIE Augmentation du RSA au mois de septembre

Le revenu de solidarité active (RSA), dont le montant varie en fonction de la composition du foyer, augmentera en septembre à 545 euros par mois pour une personne seule contre 535 euros actuellement, soit une hausse de 1,9 % comme prévu dans le plan gouvernemental de lutte contre la pauvreté.

PÉDOPHILIE L'Église dit sa « honte »

L'Église catholique a réagi hier aux révélations de l'émission Cash Investigations et de Mediapart. Ces médias ont dénoncé le « silence » de l'Église et accusé vingt-cinq évêques d'avoir « couvert » trente-deux agresseurs ayant fait 339 victimes. Mgr Olivier Ribadeau Dumas, le porte-parole de la Conférence des évêques de France, a souligné hier : « J'éprouve un sentiment profond à la fois de honte, d'humilité et de détermination parce que je suis bien conscient que nous avons commis des erreurs. » Toutefois il a estimé que « Cash Investigation et Mediapart n'ont pas révélé de faits nouveaux » lors d'une émission jugée « uniquement à charge ».

AIN Affaire Thomassin : rebondissement

Hier matin, un homme d'une trentaine d'années a été interpellé à Nantua, dans l'Ain, dans l'affaire du meurtre en 2008 d'une postière pour laquelle Gerald Thomassin, ex-acteur français, est mis en examen. L'homme a été placé en garde à vue. Il est soupçonné d'être le « complice » de Gerald Thomassin. L'ex-acteur, tombé dans la marginalité en raison d'addiction aux drogues et à l'alcool est actuellement libre sous contrôle judiciaire.

PUY-DE-DÔME Disparition d'Antoine : nouvelles confidences

De nouvelles informations relatives à la disparition du petit Antoine, 6 ans, survenue en 2008 à Issoire dans le Puy-de-Dôme, ont été transmises au juge d'instruction. Un ancien codétenu du compagnon de la mère de l'enfant a relaté à l'administration pénitentiaire les confidences de ce dernier lorsque tous deux étaient incarcérés à la prison de Nîmes (Gard). Selon lui, le garçonnet aurait ingurgité, par accident, de la cocaïne qui traînait sur une table et serait mort d'une overdose. Son corps aurait été ensuite dissimulé dans les collines environnantes.

POLITIQUE prise de fonction

Intérieur: que va faire Matthias Fekl?

Après la démission de Bruno Le Roux, Matthias Fekl est le nouveau ministre de l'Intérieur. Avec seulement huit semaines, il s'occupera surtout de la bonne tenue de la présidentielle.



Matthias Fekl serrant la main de Bruno Le Roux, hier matin lors de la passation de pouvoir, place Beauvau. Photo AFP

Après les tirs au Parlement à Londres, Matthias Fekl a adressé hier « un message d'amitié et de pleine solidarité au peuple britannique qui est ce mercredi dans l'épreuve ». Une première déclaration officielle pour le nouveau ministre de l'Intérieur, installé depuis hier place Beauvau, après la démission de Bruno Le Roux, suite aux révélations sur les CDD des deux filles de M. Le Roux, employées comme collaboratrices parlementaires.

Surveiller le terrorisme

M. Fekl prend ainsi pour seulement huit semaines les commandes du ministère qui est en première ligne sur la gestion de la menace terroriste persistante (djihadiste notamment), comme l'a rappelé l'attaque de samedi à l'aéroport d'Orly, et celle de Londres hier.

Gérer les suites des affaires Théo et Traoré

Il devra également gérer les retombées des enquêtes judi-

ciaires dans les dossiers Théo et Adama Traoré, où à chaque fois, des forces de l'ordre sont mises en cause pour excès de violence.

Veiller à la bonne tenue des élections

Enfin, sa dernière mission, et pas la moindre, sera de s'assurer que le premier et le deuxième tour de l'élection présidentielle se passent dans de bonnes conditions. Les résultats de l'ensemble des bureaux de vote sont ainsi transmis au ministère de l'Intérieur qui assure la comptabilisation des résultats nationaux.

« Il faut faire en sorte que cette période se passe dans le climat le plus propice à ce que chacun de nos concitoyens puisse prendre sa décision en étant pleinement éclairé et avec des élections qui se passent dans la plus totale sécurité », a souligné Bruno Le Roux, visiblement ému, au moment de quitter la place Beauvau. C'est désormais la tâche de Matthias Fekl.

ÉNERGIE abus de position dominante

Engie condamné à 100 millions d'amende

C'est l'une des plus lourdes sanctions financières jamais infligées à une entreprise en France. Hier, l'Autorité de la concurrence a annoncé avoir prononcé une sanction de 100 millions d'euros au géant énergétique français Engie « pour avoir abusé de sa position dominante en s'appuyant notamment sur son fichier historique pour convertir ses clients aux tarifs réglementés du gaz à des offres de marché de gaz et d'électricité ».

Déjà saisie en 2014

« Ne contestant pas les faits, Engie a souhaité recourir à une procédure de transaction avec l'Autorité », a précisé cette dernière avant d'ajouter qu'Engie « a par ailleurs employé auprès des consommateurs un argument commercial trompeur selon lequel elle aurait garanti une sécurité d'approvisionnement en gaz supérieure à celle de ses concurrents pour inciter les clients à choisir ses offres ».

Saisi par Direct Energie et l'association de consommateur UFC-Que Choisir en 2014, le gendarme de la concurrence avait déjà ordonné à Engie (ex-GDF Suez), en urgence et à titre conservatoire, de rendre accessible à ses concurrents une partie de données de son fichier clients historique, comme le nom, le numéro de téléphone et le profil de consommation, sous peine de devoir arrêter de commercialiser ses offres de marché.

À l'époque, l'Autorité avait en effet considéré que l'opérateur historique avait utilisé son emprise sur les tarifs réglementés de vente du gaz (TRV), héritage de son ancien monopole sur le marché gazier, pour inciter ses clients à basculer sur ses offres à prix libre. Cette décision était justifiée par la nécessité de permettre aux concurrents du géant de l'énergie de concourir à armes égales avec lui. Depuis 2007, le marché de l'énergie est en effet totalement ouvert à la concurrence.

DRÔME drame familial

Il tue femme et enfants avant de se suicider

Hier, aux alentours de 7 heures, un homme de 46 ans, qui « semblait très mal supporter la séparation » avec sa compagne, s'est suicidé en se jetant sous un TER entre Valence et Tain-l'Hermitage dans la Drôme. Les gendarmes ont retrouvé dans son véhicule stationné à proximité de la gare et non verrouillé, un carnet. « Une sorte de testament », selon le procureur de la République de Valence Alex Perrin, avec un message glaçant « J'ai tué mon fils de 5 ans et demi, ma compagne et ses deux enfants de 12 et 13 ans ».

L'homme avait pris soin de mentionner son adresse, dans le quartier résidentiel du Tilleul à Beaumont-lès-Valence. Aussitôt les forces de l'ordre se sont rendues au domicile familial et ont fait la macabre découverte. « Les volets de la maison étaient fermés et la porte non verrouillée », a précisé le magistrat. Dans le salon au rez-de-chaus-

sée, se trouvait le corps de sa compagne, âgée de 44 ans, « tuée vraisemblablement par arme blanche ». À l'étage, dans une première chambre, gisait le fils du couple de 5 ans et demi, puis dans deux chambres contiguës, se trouvaient les corps des deux enfants issus d'une première union de la mère de famille, une fille de 12 ans et un garçon de 13 ans. Les enfants étaient tous les trois allongés sur leur lit et portaient des traces de coups de couteau.

Il avait « peur de perdre son enfant de cinq ans »

« Le père avait quitté le domicile familial et avait pris un appartement depuis quelques jours non loin de l'endroit où il travaillait », a indiqué le procureur. Il ne supportait pas cette situation de séparation et avait « peur de perdre son enfant de cinq ans ». L'autopsie des cinq corps sera pratiquée aujourd'hui.

RELIGION

dans l'église du saint-sépulcre de Jérusalem

Le tombeau rénové du Christ a été dévoilé

Après neuf mois de restauration, le tombeau du Christ a été dévoilé hier lors d'une cérémonie, dans l'église du Saint-Sépulcre à Jérusalem.

Après d'importants travaux, le tombeau du Christ rénové a été dévoilé hier, dans l'église du Saint-Sépulcre à Jérusalem. Le vaste chantier a permis de consolider l'édicule de marbre qui surplombe le tombeau entièrement démonté par des spécialistes grecs, puis reconstruit à l'identique. La rénovation redonne ses couleurs d'origine au lieu le plus saint du christianisme.

Lors de la cérémonie d'hier, à laquelle participaient de nombreux dignitaires de différentes obédiences chrétiennes, pour la première fois depuis des décennies, l'édifice a été dévoilé sans la structure métallique qui en barrait la vue auparavant.

Personne n'y était entré depuis 1810

« Avant, le monument était tout noir, les murs de l'édicule ayant été assombris par la fumée des cierges des pèlerins », explique la restauratrice en chef Antonia Moropoulou. Le chantier a vécu en octobre un moment historique : la plaque de marbre recouvrant la tombe a été déplacée durant trois jours. La dernière fois que des hommes avaient pu accéder au cœur du lieu le plus saint du christianisme remontait à 1810, lorsque des travaux de restauration avaient été entrepris à la suite d'un incendie.

Dans les années 1960 et 1990, d'autres restaurations avaient été effectuées dans différentes parties de l'église, située dans la Vieille Ville de Jérusalem, aux abords des lieux saints du judaïsme et de l'islam que sont le Mur des Lamentations et l'Esplanade des Mosquées. L'édicule en revanche avait été négligé. En neuf mois, pratiquement tout a été démantelé, nettoyé et restauré, y compris les colonnes



« Ce n'est pas seulement un don fait à la Terre Sainte, c'est un don adressé au monde entier », a lancé le patriarche grec orthodoxe Theophilos III de Jérusalem au parterre d'invités, dont le Premier ministre grec Alexis Tsipras. Photo AFP

et les dômes situés au dessus et à l'intérieur de l'édifice. Une fenêtre a été percée pour permettre aux pèlerins de voir la pierre nue de l'ancien caveau, pour la première fois.

La preuve que c'est bien la tombe de Jésus ?

Selon la tradition chrétienne, le corps de Jésus a été posé dans un lit funéraire taillé dans le roc à la suite de sa crucifixion par les Romains en l'an 30 ou 33. Les

chrétiens croient que le Christ a ressuscité et que des femmes venues oindre son corps trois jours après son enterrement ne l'y ont pas trouvé.

Certains chrétiens estiment que Jésus a été enterré dans le Jardin de la Tombe, situé en dehors de la muraille de la Vieille Ville de Jérusalem. Mais selon Antonia Moropoulou, ce qui a été trouvé lors des travaux prouve que la tombe de Jésus se trouve bien dans l'édicule.

TRANSPORTS nouvelle mesure de sécurité

Ordinateurs bannis des avions : l'ire des pays visés

Les passagers de vols au départ de certains pays vers les États-Unis ou au Royaume-Uni devront mettre leurs tablettes et ordinateurs en soute. La mesure suscite doute et colère mais pourrait s'étendre.



Dans les aéroports des pays visés par la mesure, une certaine confusion régnait parmi les passagers, dérouterés ou énervés d'être privés de leur ordinateur portable en cabine. Photo AFP

La décision de Washington et Londres d'interdire ordinateurs et tablettes dans les cabines d'avions provoquait hier incompréhension et colère dans les pays visés, des Émirats à la Turquie en passant par la Tunisie. « On m'a retiré mon ordi et ma caméra », a protesté un passager avant d'embarquer de l'aéroport de Dubaï sur un vol de la compagnie Emirates vers les États-Unis.

Consoles de jeux et appareils photos aussi

Celles-ci obligent les passagers à mettre en soute tous les appareils électroniques plus gros qu'un téléphone portable, soit les ordinateurs, les tablettes, les consoles de jeux ou certains appareils photos. Cette mesure concerne tous les vols au départ de huit pays, tous alliés ou partenaires de Washington : la Jordanie, l'Égypte, la Turquie, l'Arabie Saoudite, le Koweït, le Qatar, les Émirats Arabes Unis et le Maroc.

Parallèlement, le Royaume-Uni a annoncé une interdiction quasi-similaire qui affectera d'ici à samedi la Turquie et cinq pays arabes (Liban,

Jordanie, Égypte, Tunisie et Arabie Saoudite).

La France réfléchit

Mais les responsables à Washington sont catégoriques : « L'examen de renseignements indique que des groupes terroristes continuent de viser le transport aérien et cherchent de nouvelles méthodes pour perpétrer leurs attentats, comme dissimuler des explosifs dans des biens de consommation ».

Cette décision serait liée à des renseignements recueillis par l'armée américaine lors d'un raid le 29 janvier contre Al-Qaïda au Yémen : les terroristes auraient développé une technologie permettant de placer une bombe dans un ordinateur ou une tablette. Des renseignements venus des services secrets saoudiens avaient permis en octobre 2010 d'intercepter au Royaume-Uni et à Dubaï des bombes dissimulées dans des imprimantes, envoyées aux États-Unis par un avion-cargo.

Pour l'heure, aucun autre pays n'a suivi Londres et Washington. La France et le Canada ont cependant indiqué réfléchir tandis que l'Allemagne, la Suisse et l'Australie ont écarté l'idée.

Des raisons diplomatiques et juridiques (libertés individuelles) incitent à chaque fois à la prudence.

PAYS-BAS politique

Le Premier ministre Rutte cherche ses voix

Pour le Premier ministre sortant Mark Rutte, le plus dur commence, d'une certaine manière : une semaine après sa victoire aux législatives, et alors que se réunit aujourd'hui pour la première fois la nouvelle assemblée, il est à la recherche d'une intouchable majorité. « Cela peut prendre deux mois et plus », estime Peter Giesen, journaliste au quotidien de Volkskrant.

Et Mark Rutte n'est pas en position de force. Le concert de félicitations européen du lendemain de l'élection, parce qu'il est parvenu à conserver la première place devant l'extrême droite de Geert Wilders, a fait oublier l'essentiel : la déroute des partis au pouvoir, et la progression de l'extrême droite.

Le parti de Mark Rutte (VVD, libéral), a perdu 5 % des voix à 21 %, et ne détient plus que 33

sièges, sur les 150 de la « Tweede Kamer » (seconde chambre). Et son principal allié du gouvernement issu des élections précédentes de 2012, le Parti du travail (social-démocrate), a lourdement chuté de près de vingt points à moins de 6 % des voix...

En face, le PVV de Geert Wilders a certes nettement raté l'objectif symbolique de devenir le premier parti néerlandais. Il n'en est pas moins devenu le deuxième après avoir gagné trois points à 13 %.

La suite s'annonce donc longue et complexe. Mark Rutte devra nouer une coalition avec au moins trois autres partis pour atteindre la majorité - et laisser à Geert Wilders le statut de premier opposant d'un gouvernement affaibli.

F.B.

BELGIQUE



Un an après, une journée d'hommages aux victimes des attentats

La Belgique s'est recueillie toute la journée hier, un an après les pires attentats de son histoire. Le 22 mars 2016, les attaques de Bruxelles, à l'aéroport de Zaventem et à la station de métro de Maelbeek, avaient fait 32 morts et plus de 320 blessés. Hier, des moments de recueillement et des prises de paroles se sont succédés. Les hommages ont débuté à l'aéroport, en présence du roi Philippe et de la reine Mathilde (photo), tandis que le personnel et les usagers du métro de Bruxelles ont observé une « minute de bruit ». Une sculpture monumentale en hommage aux victimes de tous les attentats a par ailleurs été inaugurée à deux pas du siège de la Commission européenne. Photo AFP

EN BREF

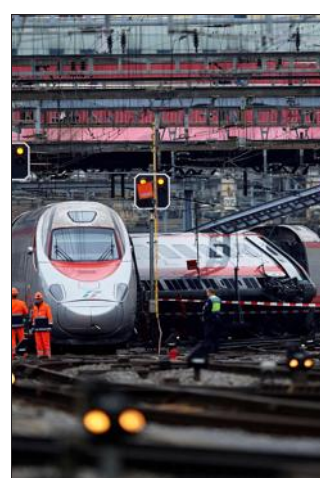

L'accident au lieu en gare de Lucerne. Photo AFP

SUISSE

Un train international déraile, des blessés

Un train international, assurant la liaison Milan/Bâle, a déraillé hier en début d'après-midi en gare de Lucerne, faisant plusieurs blessés. L'accident est survenu lorsque le train Eurocity de la compagnie Trenitalia quittait la gare. Pour une raison inconnue, plusieurs wagons sont sortis des voies. Sept personnes ont été blessées, dont cinq ont été hospitalisées, alors que le train transportait 160 passagers. Le trafic est resté interrompu hier pour le reste de la journée.

ALLEMAGNE

Vers la réhabilitation des homosexuels

L'Allemagne a ouvert la voie hier à la réhabilitation et l'indemnisation de quelque 50 000 hommes condamnés pour homosexualité, sur la base d'un texte nazi resté en vigueur longtemps après la Seconde guerre mondiale. Un projet de loi en ce sens a été adopté en conseil des ministres. Il devra encore être approuvé par le Parlement. Il prévoit 3 000 euros d'indemnisation forfaitaire par condamnation ainsi que 1 500 euros par année de détention.

RÉPUB. DU CONGO L'ancien vice-président Bamba condamné

La Cour pénale internationale (CPI) a condamné hier l'ancien vice-président congolais Jean-Pierre Bemba à un an de prison et 300 000 euros d'amende pour subornation de témoins dans le cadre de son procès pour crimes de guerre et crimes contre l'humanité. L'ancien riche homme d'affaires de 54 ans avait écopé en juin dernier de 18 ans d'emprisonnement pour les crimes commis par sa milice en Centrafrique, entre octobre 2002 et mars 2003.

BRÉSIL

Viande avariée : appel aux pays de l'OMC

Le Brésil, secoué par un scandale de viande avariée, a appelé hier les pays membres de l'Organisation mondiale du commerce (OMC) à ne pas imposer de restrictions à l'importation de ses viandes. Le 17 mars, la police brésilienne avait découvert que de gros exportateurs de viande avaient soudoyé des inspecteurs des services d'hygiène pour certifier que de la viande avariée était propre à la consommation. Depuis, plusieurs pays ont déjà fermé leurs portes à la viande du Brésil, comme la Chine, Hong Kong, le Mexique, le Chili et le Japon.

SYRIE/IRAK

La réunion anti-Daech terminée par un raid

Les 68 pays qui se battent en Irak et en Syrie contre Daech se sont réunis hier à Washington. Le secrétaire d'État américain Rex Tillerson a notamment promis la défaite du groupe terroriste et la mort de son chef Abou Bakr al-Baghdadi. Toutefois, ce rendez-vous de la coalition a été assombri par un raid meurtrier. Au moins 33 civils ont en effet péri près de Raqa dans une frappe probablement menée sur un centre de déplacés par la coalition commandée par les États-Unis.

CORÉE DU SUD

Le renflouement du Sewol a débuté

Les sauveteurs ont entamé hier le levage de l'épave du ferry sud-coréen Sewol, près de trois ans après le dramatique naufrage qui avait fait 304 morts, pour l'essentiel des lycéens, au large de l'île de Jindo. Le renflouement du navire était revendiqué par les familles des victimes. Neuf corps qui n'ont jamais été retrouvés pourraient être toujours piégés dans l'épave.

■ JUSTICE

cassation

Université de Lorraine : prof contre prof

Le procès en diffamation, opposant depuis 2014 des professeurs de l'Université de Lorraine, UFR arts, lettres et langues, a été tranché le 14 mars par la Cour de cassation au profit d'un maître de conférences en espagnol, poursuivi en diffamation depuis juillet 2014 par une collègue, professeur de littérature moderne.

Le prof d'espagnol, condamné en première instance par le tribunal correctionnel de Metz à une amende avec sursis le 26 mars 2015, avait été relaxé en appel le 14 octobre 2015.

L'excuse de bonne foi

Le litige portait sur la manière dont aurait été recrutée l'enseignante en littérature moderne en 2010, à l'époque professeur certifié du secondaire depuis huit ans. Dans un mail adressé à d'autres professeurs et à des établissements partenaires de l'université, l'amoureux de la langue de Cervantes avait remis

en question les compétences de sa collègue et critiqué les conditions de son recrutement.

La cour d'appel, jugeant le texte diffamatoire, avait cependant admis l'excuse de bonne foi pour son auteur, qui n'avait fait que reprendre des propos déjà tenus par d'autres, publiquement : Rue89, le site Néoprof ou Bibliobs avaient ainsi dénoncé un clientélisme universitaire dans le recrutement.

La nouvelle recrue, ayant saisi la Cour de cassation, observait que les quatre critères de la bonne foi (absence d'animosité personnelle, prudence dans l'expression, légitimité du but poursuivi et enquête sérieuse) n'avaient pas été examinés. Elle ajoutait que la répétition de propos déjà tenus par d'autres n'était pas une excuse.

La Cour de cassation a cependant rejeté ces arguments en estimant que la cour d'appel avait justifié sa décision et elle a fermé le dossier.

Masson-Grosdidier : match à rejouer

La chambre criminelle de la Cour de cassation a annulé la relaxe du sénateur Jean-Louis Masson, 70 ans, prononcée en appel en décembre 2015, alors qu'il était poursuivi en diffamation par son "collègue" François Grosdidier, 56 ans. La Cour de cassation, saisie par le plaignant, a estimé que la cour d'appel de Metz n'avait pas suffisamment expliqué sa décision et a affirmé que le dossier serait rejugé par la cour d'appel de Nancy.

En octobre 2013, le sénateur-maire de Woippy avait porté plainte contre M. Masson en lui reprochant d'avoir envoyé un mail de deux pages à 1152 personnes, principalement des parlementaires, pour mettre en cause son intégrité.

Le tribunal correctionnel de Metz, en première instance, avait condamné Jean-Louis Masson à 2000€ d'amende avec sursis, à verser 1000€ de dommages-intérêts à son "meilleur ennemi", à faire

publier ce jugement dans *Le Républicain Lorrain* et à renvoyer le texte du jugement aux 1152 destinataires de l'e-mail en cause.

Mais la cour d'appel, le 16 décembre 2015, a estimé, au contraire, que le communiqué en cause s'inscrivait dans un climat très conflictuel depuis dix ans, qu'il s'agissait d'une réponse du sénateur Masson à un fascicule de 28 pages diffusé auparavant par le sénateur Grosdidier qui lui imputait également des démêlés judiciaires. M. Masson a donc pu, de bonne foi, répondre directement à M. Grosdidier en l'invitant à se préoccuper de lui-même et des accusations dont il faisait l'objet, concluait la cour d'appel.

Ce sont des motivations insuffisantes dans un débat d'intérêt général, relatif à l'intégrité des élus, a néanmoins estimé la Cour de cassation. La belle sera disputée à Nancy.

Contrefaçon : Baccarat gagne

La cristallerie Baccarat a obtenu en justice la condamnation d'une société spécialisée dans les articles de décoration, qui avait proposé des contrefaçons de son papillon porte-bonheur, lors du salon Maison et Objet à Paris, en septembre 2013.

La société lyonnaise Un jour ou l'autre a été condamnée à verser 5000€ de dommages-intérêts à Baccarat et à détruire les douze papillons qu'elle détenait. A la différence des papillons Porte-Bonheur en cristal créés par Baccarat en 2005, les papillons Farfalla d'Un jour ou l'autre étaient en verre, fabriqués pour 6,50€ par un verrier de Murano.

Le tribunal de grande instance de Paris, dans son jugement du 16 mars, a estimé que les formes arrondies du papillon et l'utilisation des reflets du cristal, notamment, faisaient du Porte-Bonheur une création originale protégée par le droit d'auteur.

Mais Baccarat n'a pas de préjudice économique puisque les papillons proposés à la vente lors du salon n'ont pas été vendus, ont-ils dit. Il existe selon eux une atteinte à l'image du produit Baccarat et il aurait pu y avoir concurrence déloyale si les copies avaient été vendues, ce qui n'a pas été le cas.

Ils ont interdit à Un jour ou l'autre de commercialiser son papillon contrefaisant.

■ SOCIAL après le débat présidentiel

Manif surprise des jeunes agriculteurs à Metz



Photo illustration Gilles WIRTZ

Les Jeunes Agriculteurs de Moselle ont donc tenu à se faire entendre au lendemain du débat organisé par TFI. Et ils n'ont absolument pas apprécié son contenu. « Nous avons été complètement oubliés lors de ce débat, il n'y a pas eu un seul mot sur l'agriculture alors que notre secteur est en crise », dénonce Adrien Defloraine, le président des JA 57. « On aurait aimé que quelques messages soient passés, que nos difficultés soient prises en compte. »

En colère, les Jeunes Agricul-

teurs de Moselle ont donc tenu à se faire entendre au lendemain du débat organisé par TFI.

Mardi soir, vers 23h30, quelque 25 agriculteurs ont donc manifesté devant la préfecture de la Moselle, à Metz. « C'était symbolique », indique le président. Quelques pétards ont été jetés et des affiches accrochées sur les barrières de sécurité. Mais rien de plus. « On voulait faire passer un petit message », conclut Adrien Defloraine. Reste à voir si celui-ci remontera bel et bien jusqu'aux candidats.

Cadavre d'homme découpé : deux ans de prison ferme

Pour venir en aide à une bonne amie, un sexagénaire n'a pas hésité à découper le corps d'un homme à l'aide de scies électriques et à enterrer les morceaux en forêt de Villerupt. Il a été condamné à deux ans de prison.

« Si c'était à refaire, vous le referiez ? », interroge Omblin Parry, présidente du tribunal correctionnel de Brie. « Non, j'avais pas refaire ça tous les jours quand même... », marmonne à la barre Raymond Bernard, 67 ans. La réponse du retraité sous contrôle judiciaire depuis mai 2013 interpellé. Elle cadre mal avec la gravité des faits reprochés au sexagénaire. Ce dernier est accusé d'avoir découpé le cadavre de Bictorino Ricote, âgé alors de 63 ans, dans un appartement de Villerupt. Le tout, par amour pour Murielle Guelen et, détail sordide, à l'aide d'une scie circulaire et d'une scie égoïne empruntées à un voisin.

L'affaire remonte au 12 juillet 2012. Elle n'avait éclaté au grand jour que le 9 janvier 2013, après la découverte d'un crâne humain par un agent de l'Office national des forêts (ONF) dans le bois de Villerupt. Les recherches avaient permis de retrouver d'autres restes humains découpés et placés dans une fosse.

A l'époque, l'enquête du service régional de police judiciaire de Nancy (SRPJ) avait conduit à l'identification de Bictorino Ricote. Mais aussi à sa compagne de 46 ans, Murielle Guelen, domiciliée à 230 m des lieux de la



Des morceaux d'os et de chair avaient été découverts par la police en janvier 2013 dans la forêt de Villerupt. L'enquête avait conduit à l'identification de Bictorino Ricote. Photo archives RL

macabre découverte. Décédée de maladie le 30 août 2014, la quadragénaire serait l'autre présumée du meurtre. Dans un contexte de violences conjugales et de consommation d'alcool, elle aurait porté deux ou trois coups de couteau de cuisine à son concubin. Prise de panique, la qua-

dragénaire avait alors appelé à l'aide Raymond Bernard.

Sans précipitation

« Dès lors, le prévenu largement eu le temps d'apprécier la situation. Ils n'ont pas agi dans la précipitation », tance Yves Le Clair, procureur de la Républi-

que. Pour autant, l'alerte n'a jamais été donnée.

Les auditions des deux mis en cause ont établi que la modification de la scène de crime et l'atteinte à l'intégrité du cadavre sont intervenues en plusieurs temps. Le jour même, Murielle Guelen et Raymond Bernard se

sont contentés de nettoyer les lieux du drame et d'emballer le corps dans un tapis. Ils sont ensuite allés passer la nuit chez le sexagénaire. Ce n'est que le lendemain, vers 10h, que les deux complices sont retournés dans l'appartement pour découper le cadavre dans le salon. Les sept morceaux ont ensuite été transportés jusqu'à la forêt à l'aide de deux chariots de courses...

« Après, on évitait d'en parler », a reconnu Raymond Bernard, devant le tribunal. « Au moment des faits, qu'avez-vous éprouvé ? », a retenté la présidente. « Pas grand-chose. Personne ne l'appréciait dans le quartier... », a déclaré le retraité. D'après les expertises psychiatrique et psychologique, l'homme ne souffre d'aucune anomalie mentale. Il présente toutefois une restriction massive de la sphère affective. L'une de ses déclarations relative à la découpe du cadavre le confirme : « Une fois la tête coupée, c'est devenu un morceau de viande... »

Au bout d'une audience déroutante, Raymond Bernard a été condamné à une peine d'emprisonnement de deux ans ferme.

Yannick PAGLIUCCI

explosion à bayonne en mai 2016

Une mine anglaise à l'origine du décès de deux ouvriers lorrains

C'est une mine sous-marine anglaise datant de la Seconde Guerre mondiale qui est à l'origine de l'explosion qui a coûté la vie dans une entreprise à Bayonne, en mai 2016, à deux ouvriers meurthe-et-mosellans.

Dans l'affaire de l'explosion de Bayonne qui, le 12 mai 2016, a coûté la vie à deux ouvriers de Toul et Saint-Max (Meurthe-et-Moselle), le procureur de la République vient d'annoncer l'ouverture d'une information judiciaire contre X pour homicides et blessures involontaires par maladresse, négligence ou manquement à une obligation de prudence et de sécurité mais aussi destructions et dégradations involontaires d'un ensemble d'immeubles et de meubles. Le magistrat a également précisé que l'engin qui a explosé était une mine sous-marine anglaise datant de la Seconde Guerre mondiale.

Le 12 mai 2016, à 10h58, une très violente déflagration était survenue dans les locaux de la société AFM Recyclage (filiale de la société Derichebourg), située dans la zone industrielle Saint-Etienne, au nord de Bayonne. Cette entreprise est spécialisée dans le stockage, le tri, la dépollution, le démontage et de découpage de métaux et de déchets de métaux.

Survenue au niveau du stock de ferraille, cette explosion avait tué deux ouvriers occupés à manier le chalumeau. Elle avait aussi blessé huit autres personnes extérieures au site, dont une gravement. Les deux victimes étaient deux Lorrains de 49 ans, travaillant pour la société Gulsis à Jarville-la-Malgrange (54) et sous-traitant d'AFM Recyclage : Ismail Bulbul habitait à Saint-Max et Ali Hourz à Toul. Tous deux étaient mariés et pères de plusieurs enfants.

Un gros cratère

Lors des premiers mois de l'enquête, le laboratoire de police scientifique de Toulouse avait mis en exergue la présence de TNT provenant de la découpe d'une munition militaire. Cette dernière serait donc une mine sous-marine anglaise de 1945.

« La description de cet objet, cylindrique, droit d'un côté et biseauté de l'autre, a conduit la police scientifique à tirer ces conclusions », a expliqué Samuel Vuelta-Simon, le procureur de Bayonne, dans les colon-

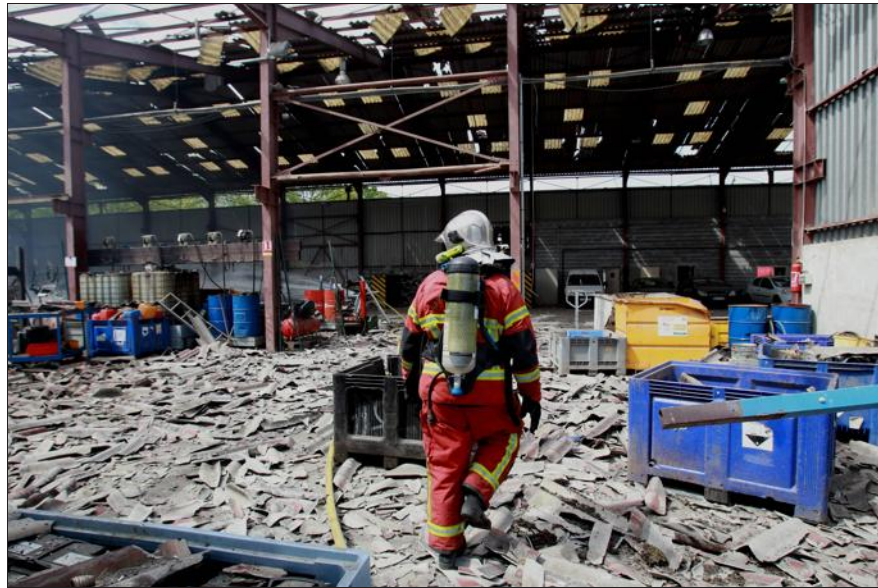

Deux Meurthe-et-Mosellans ont trouvé la mort dans l'explosion, le 12 mai 2016, à Bayonne, dans les locaux de la société AFM Recyclage. PHOTOPQR/SUD-OUEST/Jean-Daniel CHOPIN

nes du journal *Sud-Ouest*. « Cela correspondrait à ce type d'engin. La mine était abimée par le temps, ce qui l'a rendue plus instable. Etant conservé dans une chambre étanche, donc sans contact avec l'air, l'explosif était hélas encore actif. Contrairement à un explo-

sif civil, qui produit un effet de souffle, cet objet a créé une détonation vers le bas, engendrant un gros cratère de 1,60 m de profondeur. Cette caractéristique est également typique de l'époque. Personne ne sait vraiment comment elle a atterri ici. Elle est peut-être arrivée jusqu'à

l'entreprise dans un lot plus important, avant d'être confondue avec du matériel agricole. Personne n'avait en tout cas remarqué sa présence. A priori, il n'y a pas d'autres engins de ce type sur le site. »

Eric NICOLAS

■ SOCIÉTÉ

Le drame des bébés secoués

Pour les deux années 2015 et 2016, 22 nourrissons ont été pris en charge au CHRU de Nancy. La gravité et le nombre de décès augmentent nettement, note un médecin urgentiste pédiatre.

Ce sont les pleurs qui, dans la majorité des cas, déclenchent cet acte de maltraitance. Entre 180 et 200 enfants seraient victimes chaque année en France du syndrome du bébé secoué, un traumatisme crânien non accidentel entraînant des lésions au niveau du cerveau. Ces chiffres officiels sont « largement sous-estimés », a rappelé hier à Tomblaine (54) le P^e Olivier Klein, neurochirurgien pédiatre au CHRU de Nancy, à l'occasion d'un colloque organisé par l'Association lorraine des traumatisés crâniens.

Le centre hospitalier nancéien, parce qu'il dispose d'un service de réanimation pédiatrique et d'un service de neurochirurgie pédiatrique, prend en charge les nourrissons victimes de ce syndrome dans la région : 22 pour les années 2015-2016, 2 depuis le début 2017, détaille

le D^r Anne Borsa Dorion, médecin urgentiste pédiatre. « La gravité et le nombre de décès ont nettement augmenté ces dernières années », note-t-elle. Quatre des nourrissons pris en charge en 2015 et 2016 sont décédés en réanimation, soit 18%. Contre 4% sur la période 1992-2011 durant laquelle 90 bébés secoués avaient été pris en charge au CHRU.

Des nourrissons de moins de 6 mois

Quand il n'est pas fatal, ce geste de secouement, qui se caractérise par son extrême violence et son caractère volontaire, est responsable dans 75% des cas de séquelles graves. Sur les bébés pris en charge en 2015 et 2016, poursuit le D^r Anne Borsa Dorion, trois souffrent d'une encéphalopathie sévère, sept de convulsions persistantes, trois de troubles visuels,



Il ne faut jamais secouer un bébé. Cela peut le tuer ou l'handicaper à vie, rappellent les professionnels de santé. Photo DR

trois d'un retard psychomoteur. Le crâne d'un nourrisson n'est pas un crâne en miniature, ont rappelés les intervenants. La tête est lourde par rapport au corps, le cou non musclé, le cerveau plus mobile à l'intérieur de la

boîte crânienne. Sous l'effet des violentes secousses, le cerveau heurte les parois du crâne causant d'importantes lésions cérébrales. Le syndrome du bébé secoué concerne majoritairement des enfants de moins de

prévention à tomblaine

Marne: une femme tuée dans son centre équestre

Une enquête pour homicide volontaire a été ouverte après la découverte du corps d'une jeune propriétaire d'un centre équestre à Trigny, dans la Marne. « Une autopsie aura lieu demain », a déclaré Matthieu Bourrette, procureur de la République à Reims.

La victime, âgée de 27 ans, a été retrouvée sans vie par les secours qui sont intervenus hier matin vers 8h.

Propriétaire depuis l'été 2016 de ce centre équestre situé à une quinzaine de kilomètres au nord-ouest de Reims, la jeune femme proposait des cours d'équitation, des pensions de chevaux et pratiquait le saut d'obstacles en compétition. Un différend amoureux avec son ancien compagnon, qui se serait rendu au club muni d'un couteau, pourrait être à l'origine de ce crime, selon des sources proches du dossier.

L'enquête a été confiée à la section de recherches et à la brigade des recherches de Reims.

Marie-Hélène VERNIER

Sites de prévention : syndromedubebesecoue.com et bebesecoue.com

le chiffre

99

C'est le nombre de plants de cannabis qui ont été retrouvés par les gendarmes dans une partie du pavillon d'un homme résidant à Xocourt, près de Delme. 6,5g d'herbe prête à être utilisée a également été découverte. Le propriétaire de la maison sera convoqué devant le tribunal correctionnel de Metz.

■ EN BREF

Une arme lors du contrôle médical

Mardi, un Uckangeois connu de la justice a sorti une arme lors d'un banal entretien avec des professionnels de santé dans le cadre d'un suivi médico-psychologique. L'individu, plusieurs fois condamné, notamment pour des incendies de voitures, a exhibé un pistolet de défense à gaz.

N'expliquant pas son geste, il a quitté les lieux sans blesser personne. Hier matin l'homme a été interpellé à son domicile et était toujours entendu par les gendarmes dans la soirée.

Allemagne : semaine décisive pour la vignette

Le Bundestag, le parlement allemand, pourrait décider dès vendredi l'instauration du péage sur les autoroutes. Un projet très contesté en Moselle-Est où des milliers de personnes vont travailler en Allemagne mais aussi consommer ou s'y distraire. Plusieurs obstacles ont été écartés et l'opposition de quelques Länder frontaliers comme la Sarre n'a pas pesé lourd. Le parti SPD, partenaire de la grande coalition CDU/CSU/SPD, a annoncé qu'il voterait pour la « Maut ».

La demande de dérogation de la Sarre et de la Rhénanie-Palatinat pour les frontaliers français, contribuant massivement à l'économie de ces Länder, a été rejetée. Leur opposition étant sans conséquence, leur seul pouvoir se limite à retarder l'application de la vignette autoroutière. La Sarre veut saisir une commission de conciliation au parlement.

Chauffeurs de bus agressés en Moselle-Est

Deux chauffeurs de bus ont été victimes d'agression hier, à Behren-lès-Forbach et à Sarreguemines, en Moselle-Est, sur la même ligne de la compagnie Transdev. Ces faits de violence sont les derniers d'une longue liste. Face à ces problèmes d'insécurité récurrents, un préavis de grève devrait être déposé ce matin à la compagnie de transport Transdev, en Moselle et en Meuse.

■ **SANTÉ**

freyming-merlebach

Quand l'eau des mines devient eau thermale

Utiliser les eaux de l'ancien puits minier Vouters pour en capter les vertus thermales et thermales, telle est l'idée présentée hier à Freyming-Merlebach.

Créer un hôpital thermal à Freyming-Merlebach. L'idée, portée par le Grias, (groupe de réflexion et d'innovation pour l'amélioration de la santé), une émanation du syndicat FO, fait son chemin. Près de 300 personnes ont assisté hier à la réunion publique organisée à Freyming-Merlebach. Des citoyens, mais aussi et surtout des élus, et même des représentants de l'association des paralysés de France (APF), particulièrement intéressés par ce projet. L'objectif est d'utiliser les eaux d'exhaure, liées à l'ennoyage des mines, dans l'ancien puits Vouters, à Freyming-Merlebach. Naturellement chaudes, puisées à plus de 1 000 m, elles possèdent aussi des vertus similaires à celles des sources d'Amnéville ou de Nancy.



L'objectif est d'utiliser les eaux d'exhaure, liées à l'ennoyage des mines, car elles sont naturellement chaudes.

Photo archives RL/Philippe RIEDINGER.

Pas de concurrence à proximité

À la différence d'une cure traditionnelle, la création d'un hôpital thermal permet la prise en charge de personnes non autonomes. Il s'agit par exemple de malades ayant un handicap, léger ou lourd, de patients ayant des déficiences sensorielles ou qui sont porteurs d'une maladie métabolique sévère. Actuellement, il n'en existe qu'un seul en France, à Dax. Celui de Freyming-Merlebach n'aurait donc aucune concurrence sur la moitié nord du pays», explique Emmanuel Magno (secrétaire général FO)

et chef de file du Grias. Ce projet permettrait en outre « de sauvegarder les emplois dans le bassin houiller », et plus précisément à l'hôpital de Freyming-Merlebach, devenu pôle de référence en matière de soins de suite et de réadaptation. Et qui possède déjà les structures, mais surtout les compétences pour assumer ces nouvelles missions.

Le Dr Serge Murat a mis en avant un triple enjeu : en premier lieu thérapeutique, évidemment, mais aussi économique avec les retombées de l'installation d'une telle struc-

ture, en termes de « tourisme thermal », et également énergétique avec l'utilisation de la géothermie pour alimenter la structure.

Pierre Lang est d'ores et déjà convaincu, en tant que maire de Freyming-Merlebach, mais aussi en tant que président de l'AOP-PAH (Association des œuvres en faveur des personnes âgées ou handicapées). Reste les autres financeurs, essentiels, comme l'Etat, via l'agence régionale de santé (ARS), pour faire de ce projet une réalité.

M. L.

partenariat

L'hôpital civil et militaire est né

Le CHR Metz-Thionville et l'hôpital militaire Legouest ont signé une convention. Les deux établissements forment désormais un Ensemble hospitalier civil et militaire.

En 2014, le Centre hospitalier régional (CHR) Metz-Thionville et le Service des armées (SSA) signaient un accord-cadre. Il a permis de poser les fondations d'un projet médical partagé. Depuis, de nombreux projets communs ont marqué ce partenariat avec une ouverture significative de l'hôpital instruction des armées (HIA) Legouest vers la santé publique, tout en conservant sa mission principale de soutien des forces engagées en opérations extérieures.

Hier, les deux partenaires ont signé une convention formalisant la constitution d'un Ensemble hospitalier civil et militaire (EHCM).

L'offre de soins consolidée

Il doit répondre aux besoins du territoire de santé lorrain et confirme la place de l'HIA Legouest comme acteur à part entière du service public hospitalier.

L'offre locale de soins au profit des patients civils et de la communauté de la Défense est consolidée. Une complémentarité est assurée entre les deux établissements, qui conservent leur identité et leurs spécificités propres.

Legouest conforte son rôle d'hôpital de proximité, avec tout particulièrement l'accueil



Le Dr Khalifé Khalifé, président de la commission médicale d'établissement du CHR Metz-Thionville, Marie-Odile Saillard, directrice générale, Jean-Marc Debonne, directeur central du Service de santé des armées, et Geneviève Fidelle, médecin-chef, signent la convention.

Photo Karim SIARI

des urgences et des consultations externes du centre-ville, ainsi que son recentrage sur les activités médicales. Le CHR renforce son rôle de référence et de recours en regroupant toute l'activité de chirurgie et de réanimation et en centralisant des activités médico-techniques. Des équipes mixtes et des services civilo-militaires bi-sites sont créés.

Un contributeur essentiel

Ce partenariat réaffirme la place qu'occupe Legouest dans l'offre de soins du Grand Est. Il conserve son statut

d'établissement militaire car il reste un contributeur essentiel de la réponse du SSA aux besoins des forces armées. Des projets communs vont voir le jour, comme par exemple un rapprochement avec le Cerah (Centre d'étude et de recherche sur l'appareillage des handicapés, à Woippy), un travail conjoint autour de l'imagerie médicale.

Cette année verra la construction sur le site de Legouest d'une unité centrale de production alimentaire pour assurer de 9 000 à 12 000 repas/jour. Elle sera opérationnelle en 2018.

Ph. C.

■ **ÉCONOMIE**

convention signée avec leclerc

L'abattoir de Sarreguemines monte en puissance

Rien n'assurait l'abattoir du Pays de Sarreguemines de développer une activité soutenue quand l'outil a été réactivé en septembre 2016. Fermé en novembre 2013 dans des conditions rocambolesques, le site ultramoderne, qui a produit jusqu'à 25 000 tonnes par an, a été relancé par la Communauté d'agglomérations de Sarreguemines Confluences (Casc), qui a racheté le matériel et les locaux avant d'embaucher un directeur. L'abattage a repris et concerne à ce jour une cinquantaine d'animaux, bovins et ovins. La création d'une société publique locale a également permis de renouer avec des éleveurs de viande locaux.

Hier, Roland Roth, président de la Casc, a confirmé la signature d'une convention avec l'enseigne Leclerc, ce marché devant permettre

d'abattre 50 têtes de plus par semaine, puis jusqu'à 300 de plus d'ici à la fin de l'année. Quelques modifications ont été apportées sur les équipements dans ce vaste bâtiment de 10 000 m² où les effectifs de l'abattoir sont pour l'heure d'une vingtaine d'employés. Ils pourraient passer à une trentaine d'ici quelques mois, si tout se passe bien. « Tout n'est pas gagné et nous continuons à chercher de la clientèle. Nous rappelons aux producteurs locaux que cet outil existe, qu'il est viable et qu'ils peuvent faire appel à nos services », souligne Roland Roth. Depuis trois mois, l'abattoir fournit la viande sous vide aux collèges et lycées de Sarreguemines.

■ **SOCIÉTÉ**

après l'affaire de metz

Harcèlement à l'armée : la justice en rade

L'affaire symbole du harcèlement sexuel dans l'armée en France, qui s'est nouée dans un Centre d'information de la marine à Metz, en 2012-2014, pourrait ne jamais être jugée. La victime veut aller au bout de son parcours de combattant.

En 2012, Isabelle (*), 26 ans, secrétaire au Centre d'information de la marine (Cirfa) à Metz, est devenue la première femme militaire à porter plainte pour harcèlement sexuel en France. Deux ans plus tard et à la faveur d'un débat national ouvert après une enquête journalistique fouillée sur le sexisme dans la Grande Mulette (La guerre invisible, de Leila Minano et Julia Pascal, Les Arènes), le ministre de la Défense Jean-Yves Le Drian prend le sujet en main.

Le cas d'Isabelle est à nouveau cité en exemple de ce qui ne doit plus arriver (lire ci-dessous). Son supérieur, premier-maire du Cirfa, a poursuivi sa subalterne de ses assiduités pendant des mois, fin 2011, entre remarques sexistes, surnoms ambigus ("P'tit Chat", "Little Minou"), allusions grueuses, étranges footings où le harceleur se positionne derrière « pour profiter du spectacle ». Le même n'hésite pas à réajuster sans raison les vêtements de la jeune femme, qui finit en arrêt maladie après avoir frappé à de nombreuses portes et manqué de soutien dans l'armée. Pire, lorsqu'elle s'adresse à l'inspection du travail à Metz, il s'avère que l'inspecteur auquel elle se confie connaît le harceleur – ils ont travaillé ensemble – et va le contacter.

Cinq ans après les faits, la justice messine, qui avait mis en examen les deux hommes en



L'armée française compte 15 % de femmes. Photo RL/Julio PELAEZ.

2015, respectivement pour violences et non-respect du secret professionnel, se prépare à rendre un non-lieu, comme l'a requis le parquet de Metz à l'issue de l'instruction, fin février. Une fin « inacceptable », pour l'avocate d'Isabelle, Me Élodie Maumont, spécialiste

des affaires militaires, engagée dans un véritable parcours du combattant judiciaire pour la victime.

« Il faut leur faire un dessin ? »

En 2012, sa plainte initiale avait coïncidé avec l'abrogation

du délit de harcèlement sexuel du code pénal. Cela l'avait obligée à poursuivre sous d'autres qualifications : violences exercées sur un subordonné par un militaire pendant le service, non-respect du secret professionnel contre l'inspecteur du travail. Si les deux mis en cause

ont été (légèrement) punis par leurs employeurs respectifs, la justice considère que « l'information judiciaire n'a pas permis d'établir la réalité des faits [...] Aucun des témoins n'a confirmé avoir assisté aux comportements humiliants », dont est accusé le premier-maire, supérieur d'Isabelle. « Faux », rétorque Me Élodie Maumont, « et puis le parquet ne veut même pas voir la connotation sexuelle dans l'expression Little Minou. Il faut leur faire un dessin ? » Elle espère que le juge d'instruction Guillaume Bottino, qui décidera in fine du renvoi en correctionnelle ou non dans les prochaines semaines, « aura une lecture différente du dossier ».

Avocat du premier-maire, Me Olivier Rondu s'attendait « à ce probable non-lieu » et sait que son client contre-attaquera « par une plainte en dénonciation calomnieuse ». Me Joseph Roth, qui défend l'inspecteur du travail mis en cause pour avoir contacté le harceleur, « est satisfait que le parquet estime que son client n'a pas trahi son secret professionnel ». Ce que continue de réfuter Me Maumont : « Ils se connaissent avec le premier-maire et se sont contactés. C'est ce qui a provoqué l'arrêt-maladie de ma cliente. »

Alain MORVAN

(* L'identité a été modifiée

« Un psychologue m'a dit que j'étais folle et que c'était des taquineries »

Quelles brimades sexuelles avez-vous subies, fin 2011 pendant six mois, lorsque vous étiez secrétaire sous contrat au Centre d'information de la Marine à Metz ?

Isabelle (*): Il y avait toujours un prétexte. Ma chemise qui sortait de ma jupe et il venait me la réajuster. Le mot de passe de mon ordinateur qui était « bitte de port », des P'tit Chat ou Little Minou quand il s'adressait à moi. Je devais courir toujours devant lui lors des footings du matin, pour qu'il puisse me mater. Je prenais des mains aux fesses. Quand je me suis retournée vers l'inspection du travail, je me suis retrouvée

face à un ex-recruteur de l'Armée, qui l'a appelé et qui m'a dit que je devais obéir, que c'était comme ça, l'armée !

Et vous êtes mutée à 300 km de chez vous...

Oui, c'était une sanction déguisée. Au service des ressources humaines, un psychologue m'a affirmé que j'exagérais, que j'étais folle, que c'était juste des taquineries et qu'il fallait que je me calme.

Cinq ans après, l'instruction est en train de se clore à Metz et il pourrait ne pas y avoir de procès. Qu'en dites-vous ?

Je le vis très mal. D'autant qu'il avait tout reconnu lors de la confrontation. Tout est écrit

noir sur blanc dans la procédure. Je ne comprends pas.

Avez-vous réussi à retrouver une stabilité professionnelle et personnelle ?

« C'est très récent. J'entrevois la possibilité d'un CDI comme hôtesse d'accueil. Pendant des années, lors des entretiens d'embauche, je ne savais pas trop quoi dire. Quand l'agence d'intérim me demandait si on pouvait appeler mon ancien employeur, je disais non et je finissais par expliquer. C'était vraiment compliqué. J'ai fait plein de petits jobs.

Recueilli par A. M.

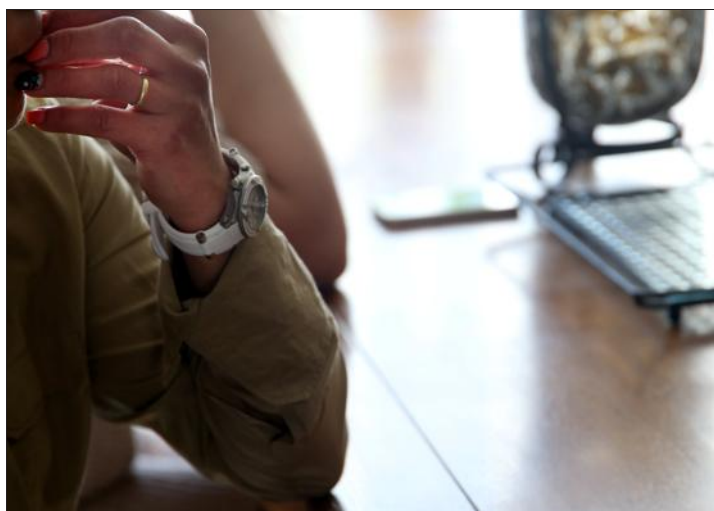

Photo d'illustration RL/Pierre HECKLER

Le réserviste nancéien filmait sous les douches

La promiscuité entre hommes et femmes à l'armée a été très difficile à gérer pour un réserviste nancéien d'une cinquantaine d'années, en 2014. Son dossier est en cours d'instruction à Metz.

Lors d'une douche, en détachement dans le Nord, il a été pris sur le fait en train de filmer sa voisine dénudée. Elle aperçoit

le téléphone de son agresseur et finit par récupérer l'enregistrement, après que l'homme a échoué à l'effacer. Malgré les preuves et les aveux, l'enquête préliminaire est classée sans suite. « Son agresseur a voulu la faire passer pour une menteuse », rappelle Me Élodie Maumont.

A Thionville en 2014, un caporal de 29

ans avait été surpris en train de filmer ses collègues féminines sous la douche lors de manœuvres à Mailly (Aube) et avait été mis en examen dans le cadre d'une information judiciaire ouverte par le parquet de Reims.

A. M.

le chiffre

15 %

Comme la proportion de femmes sous les drapeaux, qui fait de la France l'un des pays européens à l'armée la plus féminisée.

la phrase

« Nous allons rompre la loi du silence partout où elle subsisterait. Affirmer haut et fort la place des femmes au ministère de la Défense [...] et veiller à leur sécurité à l'école, en opérations. »
Jean-Yves Le Drian, ministre de la Défense, 7 mars 2014.

« L'armée préfère minimiser les faits »

L'armée prend-elle soin des femmes militaires ?

Jacques Bessy, président de l'association de défense des droits des militaires : Elle essaie d'être égalitaire, mais à cause de mentalités qui perdurent et d'une exigence de résultats de la part des femmes, on aboutit à du sexisme. Elles assument les maternités et cela dérange le commandement. Les responsables d'unités. Si elles sont sous contrat, on trouve un moyen pour y mettre fin. Et puis derrière, il y a du sexisme dans l'affectation des postes, dans la progression professionnelle.

C'est-à-dire ?
Exemple : fin 2016, un collectif de femmes anciennes candidates à l'École de guerre ont parfaitement exprimé, statistiquement à l'appui, la discrimi-

nation rampante qu'elles subissent. Leur taux de réussite plafonne sous les 10 % quand les hommes sont stables à plus de 30 %. Sans aucune raison objective.

Il y a aussi le harcèlement sexuel. Vous aviez dénoncé en 2012 un cas symbolique : celui d'Isabelle (*), 26 ans, au Cirfa de Metz...

Oui, et je ne comprends pas comment la justice peut, aujourd'hui, ne pas renvoyer son harceleur et l'inspecteur du travail devant un tribunal. Les faits m'inspirent juste du dégoût et si la justice ne va pas au bout, l'impunité sera confirmée. Dans l'armée, on peut mettre une main aux fesses de sa secrétaire et s'en tirer avec quelques jours d'arrêts.

L'Adéfdomil, votre asso-

ciation, reçoit les plaintes de ces femmes militaires. La loi de 2014 a-t-elle fait évoluer les choses ?

On estime toujours que l'armée est un milieu viril, donc le harcèlement sexuel ou moral est ordinaire et existe aujourd'hui encore. Certes, la loi a intégré le harcèlement moral ou sexuel dans le code de la Défense, une cellule Thémis dédiée a été créée, mais les cas perdurent. Tout dépend ensuite de la volonté de l'institution de sanctionner les auteurs de ces agissements. Car, le système est encore le même : l'armée préfère toujours minimiser les faits. En revanche, si l'histoire sort dans les médias ou dans la presse, elle est contrainte de se montrer sévère.

Recueilli par A. M.



Jacques Bessy. Photo DR

Servitudes et souffrances militaires dans les armées françaises au XXI^e siècle, par Jacques Bessy (Ed. l'Harmattan)

ÉCONOMIE

drulingen en alsace

Sotralentz à l'heure des comptes

La liquidation de Sotralentz SAS a mis fin au démantèlement du groupe industriel de Drulingen, en Alsace. Mais l'affaire n'est peut-être pas close au plan judiciaire.

Depuis le dépôt de bilan il y a six mois, le dossier a été mené tambour battant sur le plan économique, avec la vente à la découpe des filiales industrielles de Sotralentz, basé à Drulingen, dans le Bas-Rhin: Construction cédée à l'allemand Sülzle; Metal Industries (SMI) rachetée par la société obernoise CMO; Packaging répartie entre AgriPlas et Rikutec; et Secofab Sarralbe reprise par quatre anciens cadres du groupe.

Le sauvetage a eu un coût social important, avec la suppression de 218 des 700 emplois Sotralentz en Alsace bossue et en Moselle, à Sarralbe (*). Le dernier jugement a été rendu le 27 février avec la liquidation judiciaire de Sotralentz SAS, qui se solde par 37 licenciements, sur un effectif initial de 64 personnes.

Réorganisation du site

Nathalie Guyomard, l'administratrice judiciaire, ne cache pas que de « fortes craintes » pesaient sur le dossier au départ. Mais en dépit d'un lourd tribut social, « on a la satisfaction d'avoir préservé toutes les activités sur le site, avec l'arrivée de vrais repreneurs industriels et l'espoir d'un redémarrage. Des intérimaires ont déjà été engagés », dit-elle.

Concernant l'avenir des anciennes usines Sotralentz, la partition entre plusieurs sociétés, sans lien juridique entre elles, rend nécessaire une réorganisation du site de Drulingen. Il faut revoir la voirie (la rue traversant le site est privée), restructurer les réseaux (eau, téléphone, électricité), aménager des entrées et sorties séparées pour les différentes entreprises. « On pouvait penser que les repreneurs mutualiseraient certaines fonctions (portier, infirmier...). Mais au final, cela n'a pas été le cas. Ils



Le site Sotralentz de Drulingen accueille aujourd'hui quatre entreprises indépendantes.

ont plutôt des velléités d'indépendance», note M^e Guyomard.

Des changements se profilent à moyen terme. Ainsi, Rikutec, repreneur de la partie habitat de Packaging, devrait quitter les lieux d'ici à deux ans pour s'installer dans la zone d'activité sud de Drulingen, où elle a acheté un terrain de 9 hectares. Et le groupe Sülzle a des projets d'acquisition foncière dans le prolongement du site Sotralentz, pour développer de nouvelles activités.

Quelle est l'ardoise laissée par la chute de Sotralentz ? A ce jour, le montant du passif n'est pas arrêté. Il devrait être bien plus élevé que les 40 M€ d'impayés à un fournisseur de fil métallique, qui ont précipité le dépôt de bilan. Tous les documents sont entre les mains du mandataire judiciaire chargé de la liquidation.

« Une nébuleuse »

Maintenant que la procédure de reprise est terminée, il n'est pas exclu que l'affaire soit portée sur le terrain judiciaire après la découverte « d'éléments troublants » dans le fonctionnement de l'entreprise, indique M^e Pierre Dulmet, avocat de la CGT et du comité d'entreprise de Sotralentz SAS. Il a été mandaté pour faire reconnaître « les responsabilités civiles, voire pénales » dans la faillite du groupe.

« Aujourd'hui, dit-il, les langues se délient. » Le dossier Sotralentz est « une nébuleuse ». Des questions se posent notamment à propos d'un gros contrat relatif à des droits intellectuels et industriels, assorti d'une redevance de 30 000 € par mois, signé au profit de la société luxembour-

geoise Mattaris, elle-même détenue par un actionnaire du groupe. La pièce a été transmise au mandataire judiciaire aux fins d'examen.

La CGT et le CE s'interrogent également sur « un contrat de transport » conclu, là encore, avec une société luxembourgeoise, que « notre expert juge surévalué de près de 20 % par rapport au prix du marché et passé sans appel d'offres ».

Les faits relèvent-ils d'un comportement amoral ou illégal ? Là est toute la question.

Isabelle NASSOY

(* Le nombre de suppressions d'emplois monte à 300 si on ajoute la SFAR Montchanin (Saône-et-Loire).

Les PUCES de METZ

Les Pucelles de Printemps

Nouveauté cette année : Les Pucelles des Couturières !

Dimanche 26 mars 2017 de 7h à 18h

Infos sur www.metz-expo.com

• Antiquités • Brocante • Multi-Collections • Artisanat • Terroir
Entrée 5€, gratuit jusqu'à 12 ans - Restauration - Parking gratuit

Centre Foires et Congrès de Metz Métropole



SPECTACLE

metz

La Quintessence du cirque Gruss

La famille du cirque Gruss s'est associée aux acrobates de la compagnie des Farfadais pour présenter son nouveau spectacle les 4 et 5 avril aux Arènes à Metz.

Alexis Gruss est venu lui-même présenter le futur spectacle de sa compagnie, qui s'arrêtera aux Arènes de Metz les 4 et 5 avril. Un spectacle qui a longtemps été donné à Paris et qui s'engage désormais dans une tournée des Zénith de France.

« Quintessence », monté en collaboration avec la troupe des Farfadais, compagnie aérienne, évoque les quatre éléments, comme une suite à leur précédent opus sur l'aventure d'Icare.

Cette fois encore, les numéros mêleront écuyers et acrobates mais aussi orchestre, chanteuse, lumières et costumes. Et donc, près d'une quarantaine de chevaux, parmi les plus beaux spécimens de races équines.

L'air, pour la voltige. La terre pour cette piste de sable où les chevaux tournent et d'où les jongleurs font s'envoler leurs engins, parfois debout sur le dos de leur cheval. Le feu donné à Paris et qui s'engage désormais dans une tournée des Zénith de France.

« Quintessence », monté en collaboration avec la troupe des Farfadais, compagnie aérienne, évoque les quatre éléments, comme une suite à leur précédent opus sur l'aventure d'Icare.

Quintessence, les 4 et 5 avril aux Arènes de Metz. Infos et réservations: <http://tournee.alexis-gruss.com>



Le spectacle s'articule en quatre tableaux sur les quatre éléments. Photo Cie Les Farfadais-Benji-Quintessence2016@Time To Film

CHAMPIONNAT DE FRANCE LFH

METZ HANDBALL / FLEURY

SAMEDI 25 MARS À 20H00

ARÈNES DE METZ

LFH

LIGUE FÉMININE HANDBALL

BILLETTERIE SUR

WWW.METZ-HANDBALL.FR

Centre Pompidou-Metz

JARDIN INFINI

DE GIVERNY À L'AMAZONIE

18.03 → 28.08.17

centrepompidou-metz.fr

#jardininfini

Ernesto Neto, Flower Crystal Power, 2014, Vue d'installation d'Ernesto Neto. Gratiud'Aspey Museum, Aspen, 2014. Photographie: Tony Prikyrl, Courtesy the artist and Tanya Bonáfpár Gallery



LE RÉPUBLICAIN LORRAIN VOUS FAIT UNE FLEUR

1 ABONNEMENT NUMÉRIQUE* **30€**
2 MOIS AU LIEU DE 38€

*Offre réservée aux nouveaux abonnés et valable jusqu'au 26 mars 2017



SUIVEZ TOUTE L'ACTUALITÉ 24H/24 - 7JOURS/7

SUR TOUTS VOS SUPPORTS NUMÉRIQUES (ORDINATEUR, TABLETTE, MOBILE)

ACCÈS À TOUTS LES ARTICLES, PHOTOS, VIDÉOS... SUR www.republicain-lorrain.fr

Commandez sur www.republicain-lorrain.fr - rubrique "s'abonner" ou retournez le bulletin ci-dessous, accompagné de votre chèque bancaire à l'ordre du Républicain Lorrain, à :
Le Républicain Lorrain - Centre relation clients - 57777 Metz cedex 9

Je souhaite souscrire à un abonnement numérique 2 mois au prix de 30€

LE RÉPUBLICAIN LORRAIN VOUS FAIT UNE FLEUR

1 ABONNEMENT NUMÉRIQUE **30€**
2 MOIS AU LIEU DE 38€

NOM _____ PRÉNOM _____

DATE DE NAISSANCE _____

ADRESSE _____

CP _____ VILLE _____

TÉL. _____ PORTABLE _____

MAIL _____

Le Républicain Lorrain

Pour tout renseignement
0 809 100 399 Service gratuit * prix appel

ÉCONOMIE

bilan 2016 du grand est

Commerce extérieur: + 15 %

L'excédent commercial de la région Grand Est a augmenté de 15 % en 2016. L'Alsace et la Moselle en sont les locomotives.

Le bilan 2016 établi par la Direction régionale de la concurrence, de la consommation, du travail et de l'emploi (Direccte) le confirme : le Grand Est reste la deuxième région exportatrice du pays après l'Île-de-France. Ses entreprises ont vendu l'an dernier pour plus de 59,7 milliards d'euros de marchandises, soit 13,5 % du total national.

Certes, ce chiffre a baissé par rapport à l'année précédente (-0,7 %), mais moins que celui des importations (55,1 milliards d'euros, -1,8 %). Résultat : le Grand Est est l'une des rares régions qui a généré l'an dernier un excédent commercial. Avec un taux de couverture de 108 %, il se range en deuxième position derrière l'Occitanie qui, rappelle la Direccte, bénéficie de l'imputation entière des ventes d'Airbus.

L'Alsace en tête

Les dix départements d'Alsace-Champagne-Ardenne-Lorraine ne sont évidemment pas égaux. Le commerce extérieur de la région repose essentiellement sur le Bas-Rhin (30 % des exportations et 32 % des importations), le Haut-Rhin (22,7 % des exportations et 23 % des importations) et la Moselle (18 % des exportations et 20 % des importations) qui représentent ensemble 72 % des exportations et 75 % des importations. Cette part monte même à 83 % si l'on ajoute la Marne, grande exportatrice de vins de Champagne.

La nature des marchandises vendues de l'autre côté des frontières (lire ci-contre) ne diffère d'ailleurs que «très marginalement», note la Direccte. Seul changement notable dans le classement : «Les produits pharmaceutiques, qui constituaient



Le site Merck Millipore de Molsheim est le 4^e exportateur du Grand Est. Photo DNA/Michel FRISON

traditionnellement le premier poste d'exportation, sont passés au 2^e rang, conséquence de la reprise du marché automobile français qui s'est traduite par une augmentation des échanges tant d'automobiles que d'équipements.»

Ces deux secteurs sont les seuls à enregistrer une progression (+12,6 % pour l'automobile et les pièces et +1,7 % pour la pharmacie). Tous les autres

sont en recul, y compris l'agroalimentaire et les vins (-5,6 %).

Excédent commercial avec l'Allemagne

En 2016, comme les années précédentes, les échanges sont restés très largement concentrés sur l'Union européenne qui reçoit 75 % des exportations de la région et représente 70 % de ses importations. «L'Allemagne demeure, et de loin, le premier

partenaire commercial de la région puisque les exportations outre-Rhin (16 milliards d'euros) comptent pour 26,8 % du total des ventes et les importations (16,2 Md€) représentent 29,4 % des achats à l'étranger», a calculé la Direccte.

Le Royaume-Uni reste le deuxième client du Grand Est (8,3 % des exports), devant l'Italie (8,2 %), l'Espagne (7,1 %), la Belgique (6,4 %), les Pays-Bas (5,4 %). Les Etats-Unis et la Suisse n'arrivent qu'en 7^e et 8^e positions.

A noter que ce sont le Royaume-Uni, l'Espagne et les Pays-Bas qui fournissent au Grand Est ses principaux excédents commerciaux. A l'inverse, les flux avec la Chine, la Suisse et les Etats-Unis restent déficitaires.

Les produits exportés

Dix catégories de produits représentent à elles seules 60 % des exportations de la région : produits de la construction automobile (5,6 milliards d'euros), produits pharmaceutiques (5,4Md€), machines et équipements (4,9Md€), boissons (3,9Md€), équipements pour l'automobile (3,4 Md€), produits chimiques de base (3,4Md€), matériel électrique (2,5Md€), produits sidérurgiques (2,2Md€), produits chimiques divers (2,1 Md€) et appareils de mesure (1,8Md€).

O. W.



Pour trouver le meilleur itinéraire, l'automobiliste dispose d'une technologie.

Mais pour ce qui est de son itinéraire professionnel, il n'est pas arrivé.

Randstad crée et propose des technologies exclusives qui permettent de mieux localiser les besoins en emplois et les compétences pour y répondre (Randstad Bigdata), de recruter en ligne en moins de 24h sans formalités administratives (Randstad Direct), ou bien encore de choisir le bon candidat dès le premier rendez-vous avec nos consultants (Recrut'Live). En mettant la technologie au service de l'emploi, Randstad s'attache à faire évoluer toute la physionomie des ressources humaines. Pour les faire progresser.

randstad.tech

Ressources technologiques pour ressources humaines.

FRONTIÈRES EXPRESS

Un service public sûr est à ce prix

Le Parquet de Luxembourg l'a officiellement confirmé mardi : l'accident ferroviaire du 14 février dernier entre Dudelange et Bettembourg est dû à une erreur humaine, combinée à la défaillance du dispositif de sécurité (RL d'hier). Ou, pour reprendre les termes du rapport d'expertise préliminaire, « le conducteur du TER 88807 n'a pas réagi au signal lumineux fixe avancé présentant la position "avertissement" en réduisant la vitesse comme la réglementation le lui imposait ». Et « l'impulsion que le "crocodile" du signal fixe avancé aurait dû transmettre n'a pas été reçue par le TER, ce qui a eu pour conséquence que le système d'aide à la conduite n'a pas déclenché de freinage ». Sur ce point précis, les syndicats de cheminots des CFL et de la SNCF ont immédiatement réagi. Mais de façon fort différenciée de part et d'autre de la frontière.

Côté français, l'intersyndicale CQTI/SUD Rail-CFDT en a pris connaissance « sans surprise », et « constate que les garanties vantées par la SNCF pour la reprise prématurée des circulations sont démenties ».

Au Grand-Duché, les syndicats FNCTFEL et SYPROLUX, s'ils attendent de la justice que toute la lumière soit faite sur les circonstances de l'acci-

dent », insistent plutôt sur la nécessité d'introduire au plus vite le système de sécurité européen ETCS (European train control system). Ils ne sont pas les seuls : François Bausch, le ministre luxembourgeois des Transports, n'est pas le dernier à s'offusquer de la lenteur avec laquelle ce système unifié à l'échelle continentale tarde à se mettre en place, quelque vingt ans après son lancement.

Initialement créé pour les lignes à grande vitesse, l'ETCS est également destiné à supplanter les multiples systèmes de sécurité ferroviaire nationaux sur l'ensemble du réseau ferré européen. Avec une technologie basée sur le numérique, il est aussi plus sûr que les systèmes mécaniques utilisés par les pays membres. Le Luxembourg en est déjà équipé, mais ne peut l'utiliser dans les liaisons avec la France, qui doit homologuer le matériel roulant des voisins. Ce qu'elle a tardé à faire. Pour amortir son propre système national, prétendent les mauvaises langues. En attendant, le Luxembourg utilise encore son propre « système d'aide à la conduite Memor II ».

Celui-ci même qui a été défaillant le 14 février dernier.

Christian KNOEPFFLER

SOCIÉTÉ

L'Ordre Jedi n'intégrera pas le comité interreligieux

Le conseil régional refuse l'accès au comité interreligieux du Grand Est aux Jediistes, obscur mouvement religieux. Par cette affaire loufoque, les laïques rappellent à Philippe Richert qu'il n'a pas à organiser le dialogue interreligieux.

À en juger par sa réponse très premier degré, le conseil régional a pris la demande de l'Ordre Jedi de Metz très au sérieux. La collectivité vient par courrier de lui signifier une fin de non-recevoir à sa demande d'intégrer le comité interreligieux du Grand Est.

Visant à « favoriser le dialogue, la rencontre et la fraternité » entre les différentes religions, ce comité a d'abord été créé en Alsace, puis en Moselle. Son extension, sous l'impulsion du nouveau conseil régional, à l'ensemble de la région Grand Est, pose déjà question dans la mesure où 7 des 10 départements n'y sont pas concordataires.

Richert du côté obscur

« Ce comité est composé d'élus du conseil régional, de représentants des cultes statutaires et/ou présents dans la région acteurs du dialogue interreligieux et d'amateurs du dialogue interreligieux déjà impliqués et identifiés. Votre association ne fait partie d'aucune de ces trois entités », lui a répondu Christophe Kieffer, le directeur de cabinet de Philippe Richert.

Joint hier, l'Alsacien a reconnu après coup ne pas avoir saisi tous les tenants et aboutissants de cette requête, il est vrai étonnante.

Mouvement religieux médiatif inspiré du film Star Wars, mélangeant bouddhisme et taoïsme, le Jediisme existe bel et bien. Il revendique des centaines de milliers d'adeptes, principalement aux États-Unis et au Royaume-Uni. L'Ordre Jedi de Metz s'en est servi comme outil. Car derrière ce mouvement local se cachent



Estimant que Philippe Richert est passé du côté obscur de la force, l'Ordre de Jedi de Metz, qui a déjà défilé contre le Concordat dans les rues de Metz, manifera demain devant le conseil régional où se tiendra la séance plénière. Photo archives RL/Gilles WIRTZ

Les Profanes, association visant à promouvoir et à défendre la laïcité. Elle combat le Concordat avec humour depuis quelques années.

Message de laïcité

« Nous avons utilisé le Jediisme pour démontrer que

la composition de ce comité interreligieux relève de la discrimination », indique son porte-parole.

Mais ce raisonnement par l'absurde vise surtout à faire passer un message de laïcité : « Nous trouvons très bien que les religions dialoguent entre elles. Mais Philippe Richert

n'a pas à en être le grand organisateur. »

Estimant que le patron de la Région est passé « du côté obscur de la force », Maître Yoda et ses comparses Jedi manifesteront vendredi devant l'hôtel de Région de Metz, à l'occasion de la session plénière, pour essayer de

« le ramener vers plus de luminosité ».

Pas vraiment habitué à ce genre de comité d'accueil, Philippe Richert a quelques jours pour réviser la saga Star Wars et préparer sa contre-attaque...

Ph. M. avec L. L.

laïcité À NOTER

Collectes de sang



Photo archives RL/Philippe NEU

L'établissement français du sang organise des collectes

• **Lundi 27 mars** : à La Passerelle de Florange de 8h à 11h30 et de 15h30 à 19h, ainsi qu'à la salle polyvalente de Courcelles-Chaussy de 16h à 19h.

• **Mardi 28 mars** : au complexe sportif Norbert-Noël de Bouzonville de 8h30 à 12h et de 14h30 à 18h30.

• **Mercredi 29 mars** : à l'ESL Charles-de-Gaulle de Remilly de 9h15 à 12h et de 15h15 à 19h15. Ainsi qu'au centre socioculturel de Audun-le-Tiche de 14h45 à 19h.

• **Jeudi 30 mars** : au centre socioculturel de Metzervisse de 16h à 19h ainsi qu'au centre socioculturel de Vitry-sur-Orne de 15h30 à 19h.

• **Vendredi 31 mars** : au centre social de Faulquemont de 15h à 19h.

• **Lundi 3 avril** : au centre Jean-Morette de Fameck de 15h30 à 19h ainsi qu'à la salle des fêtes de Maizières-lès-Metz de 15h à 19h30.

• **Mardi 4 avril** : dans les salons de l'hôtel de ville de Metz de 8h à 12h ainsi qu'au foyer de Rouhling de 15h à 19h.

• **Mercredi 5 avril** : salle Petit-Prince de Yutz de 16h à 19h30 ainsi qu'à la salle Molitor de Hayange de 15h30 à 19h.

• **Jeudi 6 avril** : salle polyvalente de Farschviller de 15h à 19h ainsi qu'au foyer de Dalem de 15h30 à 19h.

• **Vendredi 7 avril** : au foyer du Creutzberg de Forbach de 14h30 à 19h ainsi qu'au complexe Leprince-Ringuet de Woustviller de 15h30 à 19h.

SACHEZ-LE

Stages permis de conduire

Les conducteurs ayant perdu au moins 4 points de permis de conduire peuvent suivre des stages de sensibilisation à la sécurité routière, agréés par la préfecture de Moselle, avec Alert 57 :

les 7 et 8 avril à Forbach, rue Alsace-Lorraine, au foyer Creutzberg ;

les 10 et 11 avril à Sarreguemines, rue du Champ-de-Mars, espace entreprises ;

les 10 et 11 avril à Mondelange, salle de conférence de Cora.

Inscriptions : tél. : 03 87 98 85 71 ou 06 85 12 80 10

ou alert57@orange.fr

SANTÉ

Dr Raphaël Pitti : « Former pour reconstruire »

Les besoins demeurant immenses, un troisième centre de formation pour les soignants doit être lancé dans le nord-est de la Syrie.



Raphaël Pitti : « Ce centre de formation s'adressera spécifiquement aux secouristes, personnels médicaux et paramédicaux, pour les vaccinations, les urgences pédiatriques, les toxiques de guerre, l'utilisation d'échographes portables et à la pratique de la chirurgie de guerre. » Photo Karim SIARI

La Syrie est à feu et à sang depuis six ans. Déjà à l'origine, avec l'Union des organisations de secours et soins médicaux-France (UOSSM), de deux centres de formation, dans le nord-ouest de la Syrie ainsi qu'à la frontière libanaise, le Dr Raphaël Pitti est affaibli à la création d'un centre de même type au nord-est du pays, dans la région du Rojava, à Derrick précisément. Un projet qui bénéficie de la mobilisation du Kiwanis-Club Les Trois Tours de Thionville, lequel organise un dîner conférence le 30 mars prochain afin de récolter des fonds.

Comment est né ce nouveau projet ?

Raphaël PITTII : « Le projet de développement d'un centre dans ce secteur existe depuis 2013. Mais jusqu'il y a peu, la présence des troupes de Daech empêchait de le mener à bien. Depuis, la situation s'est améliorée sur le plan militaire », explique le Pr Pitti.

C'est en échangeant avec l'un des membres du Kiwanis-Club Les Trois Tours de Thionville, lui-même d'origine kurde, que l'idée a germé. Nous nous sommes rendus sur place à deux reprises déjà. Les choses sont aujourd'hui sur la bonne voie. »

Quelle sera la vocation de ce centre ?

« L'objectif est de mettre sur pied au sein de bâtiments mis à notre disposition dans un premier temps, c'est-à-dire l'ancien hôpital de Derrick, un centre de formation spécifique à destination des secouristes, personnels médicaux et paramédicaux pour les vaccinations, les urgences pédiatriques, les toxiques de guerre, l'utilisation d'échographes portables et la pratique de la chirurgie de guerre. L'idée est de former des formateurs afin de rendre le centre autonome dans une optique de reconstruction post-conflit et afin de rendre la structure pérenne. »

soutiens devez-vous dispenser ?

« Le projet représente un coût global estimé de quelque 300 000 €, un peu moins du fait de la mise à disposition de bâtiments. Son coût de fonctionnement avoisinant les 60 000 €/an. Le projet bénéficie de la mobilisation du Kiwanis localement mais aussi de partenariats solides : l'Unicef ainsi que des ONG telles que Save the children, Ocha, le Croissant rouge ou encore Women Now. Il bénéficiera aussi de l'appui du ministère des Affaires étrangères français, et probablement, les négociations sont en bonne voie, de celui du Grand-Duché de Luxembourg. »

Propos recueillis par Hervé BOGGIO

Dîner conférence le 30 mars, salle du Val-Marie à Thionville.

EN BREF

Mine-Image de Velsen

La Mine-Image de Velsen, en Sarre, organise le dimanche 2 avril plusieurs visites guidées entre 10h et midi. Ce sera l'occasion de s'introduire dans le monde du charbon et de voir beaucoup de machines minières en fonction. Visites en allemand et français. Prière de porter des chaussures solides.

Entrée : 9 € adultes, 4 € enfants et adolescents. Infos supplémentaires : www.erlebnisbergwerkvelsen.de

Stage de formation Bafa

Le centre d'accueil et d'animation Les Tronches de Saint-Etienne-lès-Remiremont, dans les Vosges, organise des stages de formation au brevet d'aptitude aux fonctions d'animateur (Bafa). Le prochain stage se déroule (possible en internat ou externat) du 8 au 15 avril au centre de Saint-Etienne-lès-Remiremont (Vosges) ou du 16 au 23 avril au centre d'Étueffont (Territoire de Belfort).

Renseignements : au 03 29 61 06 26 ou www.centrelestronches.fr

Cours d'espagnol à Metz



Photo archives RL/Pascal BROCARD

Le service formation continue de l'Unité de formation et de recherche (UFR), propose des cours d'espagnol à tout public. Les cours se dérouleront du 26 avril au 28 juin, les mercredis, de 18h à 20h, à l'UFR Arts, Lettres et Langues de Metz.

Renseignements : par tél. au 03 72 74 76 97 ou http://all-metz.univ-lorraine.fr/formation-continue/formations-courtes/espagnol

Hôtel Kirchberg

5€

8€

François LAUTERBACH
Un tableau « Fruits de septembre »

L'ARNSBOURG à Baerenthal avec Laure et Fabien Mengus
Un repas haute gastronomie tout inclus pour six personnes et une nuit d'hôtel petit déjeuner compris en chambre double pour six personnes au KIRCHBERG

Jouez et gagnez !
 BONS DE SOUSCRIPTION
 2016/2017
 Notre sélection de la semaine

Bon de souscription à 8 euros	
L'ARNSBOURG ET HOTEL KIRCHBERG	x 8 € =
Bons de souscription à 5 euros	
CYCLES WALAS	x 5 € =
RESTAURANT LE MARTIN PECHEUR	x 5 € =
RESTAURANT ET HOTEL LES TUILERIES	x 5 € =
RESTAURANT LA FORET	x 5 € =
RESTAURANT ET HOTEL LA XII ^e BORNE	x 5 € =
YAB BENIERE TRAITEUR	x 5 € =
LE GALAXIE - CHRISTOPHE MAÉ	x 5 € =
MASS'AUTOMATIC	x 5 € =
LA MAISON DE LA RELAXATION	x 5 € =
CATHELIN FLEURS	x 5 € =
ROYAL PALACE A KIRRWILLER & COUR DU TONNELIER	x 5 € =
FRANCOIS LAUTERBACH - TABLEAU	x 5 € =
FC METZ	x 5 € =
Total	

Coupon à renvoyer accompagné d'un chèque à l'ordre de Noël de Joie à l'adresse suivante :

NOËL DE JOIE - 3, avenue des Deux-Fontaines 57140 Woippy
Le tirage au sort aura lieu fin avril 2016.

Nom Prénom.....

Adresse

Téléphone (portable si possible)

Les gagnants seront avisés personnellement.
Règlement du jeu déposé chez Mes Boob et Petit, huissiers de justice à Metz.

5€

LA FORET à Amnéville
Un menu gastronomique pour six personnes boissons comprises

Association Noël de Joie
3 avenue des Deux-Fontaines
57140 Woippy
Marie-Christine REUTER 06 44 17 49 20
Corinne FRANÇOIS 06 75 79 36 30
mariechristine.reuter@republicain-lorrain.fr
corinne.francois@republicain-lorrain.fr

SALON DE GENÈVE

Plus près des étoiles

Les plus belles voitures du monde se retrouvent à Genève. Au-delà du rêve, ces supercars et hypercars sont le summum du luxe. Même Renault a la sienne... à son échelle.

Le milliardaire américain Manny Koshbhin effleure le stand Bugatti. «Hy Manny !» Happé par le staff de la marque, il s'illumine d'un ton triomphant «Hy, how are you ! Nice to see you again !». Il est ici chez lui. Il est partout chez lui dans cette zone du Salon international de l'automobile de Genève. Il possède tout ce que la planète offre de voitures de rêve.

Sa présence est justifiée. Il va voir sa nouvelle acquisition. Une Koenigsegg Agera RS, spécialement conçue pour lui, l'attend à quelques mètres de chez Bugatti. 1 360 ch, V8 turbo, un couple de 1 371 Nm et des finitions à la feuille d'or 24 carats. La version de base est à 1,55 million d'euros. On nous confie que celle de Manny Koshbhin coûte «sensiblement plus cher».

2,31 millions d'euros le roadster

Dans cette partie du salon, où la nouvelle Lamborghini Huracan Performance fait figure de voiture accessible, même si son prix n'est pas dévoilé, Pagani joue la surenchère. Le petit constructeur italien présente la version roadster de la Huayra «plus légère de 80 kg que le coupé»,

explique-t-on. Un exploit qui se paie cash : 2,31 millions d'euros pour pouvoir jouer avec les 764 chevaux de son moteur d'origine AMG (Mercedes) pour 1 280 kg seulement. Un caprice qui abat le 0 à 100 km/h en 2,8 secondes. Dix mètres plus loin, c'est la sobriété danoise de Zonda qui étouffe. Après la ST1, la marque fête ses 10 ans avec une TSIGT de 1 163 ch, dont la vitesse maxi

est de 375 km/h. Elle est entièrement personnalisable et propose même des pièces en rodium. Son prix de base est fixé à 1,2 million d'euros.

Au coin, le hollandais Spyker dévoile la version spyder de sa C8 Preliator. L'entreprise va mieux et vient d'achever son partenariat avec Audi qui motorisait ses bolides. C'est désormais... Koennigsegg qui livre les moteurs atmosphériques pour ces objets magnifiques de 600 ch. On reste entre amis... A plus de 350 000 €, on le comprend.

Ferrari et McLaren : le duel

Parler des icônes des supercars semble ramener à une forme de réalité... Et dans le duel que se livrent à quelques mètres de distance Ferrari et McLaren, il est forcément aussi question de chiffres.

La nouvelle McLaren Super Series 720S arrive avec ses 720 ch comme son nom l'indique et un design beaucoup plus glamour. « Ici, c'est la performance qui commande le design », nous explique pourtant Jolyon Nash, patron des ventes de la marque. Malgré une progression de ventes vertigineuse, « nous voulons rester exclusifs », précise M. Nash. A 249 125 € en prix de base, c'est garanti.

Ferrari qui remplace sa F12 Berlinetta par un sculpturale 812 Superfast a un peu le même problème. Le 8, c'est pour 800 ch et le 12 pour le nombre de cylindres logés sous le capot avant. Un dessin toujours empreint d'émotion et un prix sensiblement plus élevé que la McLaren, soit environ 300 000 €.



Parmi les plus chères du Salon de Genève, la Koenigsegg Agera du milliardaire Manny Koshbhin, avec feuilles d'or et casque assorti. Photo ER/Alexandre MARCHI

au royaume des supercars

Une petite sportive française



Composée à 96% d'aluminium, un métal très léger, l'Alpine A110 affiche un poids plume de 1 103 kg propulsé par un moteur 1,8 L turbo 4 cylindres de 252ch. Photo ER/Alexandre MARCHI

Le marché des supercars est florissant. Et contagieux. A tel point que Renault vient de lancer sa nouvelle Alpine A110.

Avec 1 103 kg pour 252 ch, le 0 à 100 km/h en 4,5 secondes et 140 g de CO₂ émis par kilomètre, la jolie et agile française s'affiche à 58 500 € dans son édition limitée réservée aux 1 955 premiers acquéreurs. Ils ont acheté les

850 voitures réservées à la France en 36 heures.

Ce qui fait dire à Philippe Buros, directeur commercial de Renault France : « Tant que la voiture fait rêver, vous savez... » Oui, on sait. Tout va bien.

Georges BOSI

G. B.

Courrier service

HABITAT

Décryptage

« A quoi correspondent les chiffres et les lettres d'un numéro de permis de construire ? » M. B., Holving

Le numéro est attribué par la mairie du lieu du projet et comprend 15 caractères. Il se décompose selon la codification suivante :

> Les lettres PC (pour permis de construire) ou PA (pour permis d'aménager) sont fonction du type de dossier déposé.

> 3 chiffres indiquent le numéro du département (057 pour la Moselle).

> 3 chiffres correspondent au code attribué à la commune.

> 2 chiffres correspondent à l'année de dépôt de la demande (par ex : 17 pour l'année 2017).

> 5 chiffres donnent le numéro de référence du dossier, attribué chronologiquement par ordre de dépôt en mairie.

Cette codification est la même dans toute la France, quel que soit le lieu du projet.

Cette réponse est faite avec le CAUE (Conseil architecture urbanisme et environnement) de Moselle

ENVIRONNEMENT

Pollution aérienne

« Parmi les causes de pollution de l'air, on parle souvent de la voiture. Quelle est la part de pollution engendrée par les avions ? » C. H., Hagondange

L'activité aéronautique internationale génère environ 2 % des émissions mondiales de dioxyde de carbone (CO₂) (chiffres 2014), et 13 % des émissions liées au secteur des transports.

Le transport aérien émet également des oxydes d'azote (NOx) et de la vapeur d'eau (H₂O), qui entraînent la formation de traînées de condensation. Leur production est directement liée à la composition du carburant et à la qualité de la combustion. Leurs durées de vie est courtes, mais avec des effets puissants très localisés qui sont fonction des conditions atmosphériques.

Les autres polluants émis par les avions, avec des effets difficilement quantifiables, sont :

- le monoxyde de carbone (CO) et les hydrocarbures imbrûlés (HC) : ils résultent d'une combustion incomplète du kérosène à bas régime (lors du stationnement et du roulage au sol) ;

- les oxydes de soufre (SOx), dus à la présence de soufre dans le carburant ;

- les particules de suies, qui sont les résidus solides des gaz d'échappement. Elles augmentent lors des phases de décollage et de montée des avions.

La problématique du développement durable de l'aviation mondiale est traitée au sein de l'OACI, l'organisation internationale de l'aviation civile. La question est importante dans la mesure où le trafic aérien international connaît une croissance annuelle moyenne de l'ordre de 5 %. En octobre 2016, l'OACI a adopté un Programme de compensation et de réduction de carbone pour l'aviation internationale (CORSIA), visant à plafonner les émissions de CO₂ de l'aviation internationale à leur niveau de 2020.

Pour en savoir plus : www.stac.aviation-civile.gouv.fr ou www.delegfrance-oaci.org

VOYAGE EN CHINE

La reine des GTI

Chaque jeudi, M^e Laurent Martin, commissaire-priseur à Metz, expertise une œuvre d'art, un objet de collection ou un meuble ancien soumis par l'un de nos lecteurs.

Voici une automobile adulée par les amateurs de sportives populaires : la Peugeot 205 dans sa version GTI.

Cet enfant terrible de la famille 205, à l'instar du reste de la gamme, rencontra un immense succès lors de sa sortie en 1984. La petite citadine va alors contribuer au redressement du groupe PSA en difficulté. Toutes versions confondues la 205 sera au milieu des années quatre-vingts la voiture la plus vendue en France.

Plusieurs versions

La performance commerciale du modèle doit beaucoup à son fer de lance qui s'est décliné en plusieurs versions. A ses débuts le moteur de la 205 GTI est d'une cylindrée de 1.6 litre et développe 105 ch.

Avec la même cylindrée une version 115 ch voit le jour, tandis qu'en passant à 1.9 litre, le moteur développe 130 ch et bien sûr un couple supérieur.

Toutes les versions GTI ont en commun les mêmes signes extérieurs de sportivité : élargisseurs d'ailes, jantes

aluminium, sigle GTI repris sur la custode et couleur rouge omniprésente.

Notons que la 1600 chausse des jantes de 14 pouces alors que le modèle 1900, celui de notre photo, a droit à des 15 pouces au dessin différent.

Mais si la 205 a réussi l'exploit de détrôner la GTI de référence depuis 1976, à savoir la Volkswagen Golf, ce n'est pas qu'en raison de sa plastique avantageuse ou de la vitalité de ses moteurs.

En effet la 205 dans sa version sportive se révèle être d'une agilité hors norme, sans équivalent dans le monde des tractations. La mobilité de son train arrière, qui réagit au moindre lever de pied de l'accélérateur, y est pour beaucoup. Cela fait aussi de la 205 GTI une voiture « susceptible », certes exaltante à piloter mais à ne pas mettre entre toutes les mains.

Elle va pourtant conquérir une large clientèle allant du jeune passionné à la dame mûre des beaux quartiers. C'est sans doute une part de cette clientèle, aujourd'hui nostalgique, qui est responsable de la très forte demande dont fait l'objet le modèle sur le marché de la collection.

Ainsi, compte tenu de son superbe état de conservation, strictement d'origine, notre bel exemplaire anthracite, peu kilométré, mérite une estimation de 15 000 €.



205 GTI. Photo DR

RECETTE

La tarte à l'oignon

« Pourriez-vous me donner la recette d'une tarte aux oignons préparée avec de la bière ? » G. P., Sarreguemines



©Shutterstock

Nous vous proposons une recette prévue pour 4 à 6 personnes.

• Étalez une pâte brisée (375 g) au rouleau et placez-la dans un moule beurré à bord assez haut. Un moule à charnières facilitera le démoulage. Piquez le fond de la pâte à la fourchette.

• Par ailleurs, pelez et émincez 1 kg d'oignons avant de les faire fondre doucement dans 75 g de beurre (ou saindoux). Veillez à ne pas les laisser brunir. Mouillez avec 2 dl de bière blonde et assaisonnez avec sel, poivre et un peu de noix muscade. Ajoutez une feuille de lau-

rier et laissez cuire doucement une vingtaine de minutes.

• Lorsque les oignons sont tendres et le liquide pratiquement évaporé, retirez-les du feu. Ajoutez 2 œufs, mélangez bien et incorporez peu à peu 100 g de fromage râpé. Goûtez avant de rectifier l'assaisonnement.

• Versez cette préparation sur le fond de pâte. Couvrez avec quelques lamelles de fromage et parsemez de parcelles de beurre.

• Mettez la tarte à four chaud et laissez-la cuire entre 30 et 40 minutes.

Elle se déguste tiède de préférence.

ET SI VOUS NOUS AIDIEZ

Questions de la semaine

Retrouvez chaque jour ces deux demandes.

La rue Moscow à Ecrouves

Intéressé par l'histoire locale du village d'Ecrouves (54), un lecteur aimerait connaître l'origine du nom Moscow, porté par une rue du village. Il date de bien avant 1827, puisqu'il a été relevé sur le plan cadastral de cette époque.

Une recette autrichienne

Qui connaît le nom et les ingrédients de ces galettes allemandes ou autrichiennes que l'on garni d'une couche de compote de pomme, de crème fraîche et de brisures de Rem ?



Photo Pascal BROCARD

voiture de collection

Bon à savoir

Si vous souhaitez connaître l'avis de notre expert, vous pouvez présenter vos objets chaque mercredi, à l'hôtel des ventes.

Vous pouvez aussi lui envoyer un descriptif accompagné d'une photo de bonne qualité, sur fond neutre :

• par voie postale : Hôtel des Ventes, 43 rue Dupont-des-Loges, 57000 Metz.

• par mail : Les photos seront envoyées au format JPEG [hvdmetz@orange.fr](mailto:hvmetz@orange.fr).

Indiquez vos coordonnées. Notre spécialiste se réserve le droit de sélectionner les objets les plus intéressants.

Votre anonymat sera préservé en cas de publication.

Écrivez-nous

• Par courrier Le Républicain Lorrain Courrier Service 57777 METZ CEDEX 9

• Par E-mail LRLCORLEC-TEURS@republicain-lorrain.fr

Du mardi au vendredi,

nous répondons à vos questions sur différents thèmes : fiscalité, chômage, histoire, bricolage...

Nous ne prenons en compte que les demandes comportant clairement les nom et adresse de l'expéditeur. Il n'est pas donné suite aux questions relevant de concours ou de travail d'ordre scolaire.

Retrouvez-nous chaque dimanche dans **Le Mag**, rubrique **De vous à nous**.

coup bas

Rugby: la Fédération et la Ligue se déchirent

La bataille que se livrent la Fédération française de rugby et la Ligue depuis le 3 décembre et l'élection de Bernard Laporte à la présidence de la FFR ira-t-elle jusqu'au tribunal? Cette hypothèse n'est pas totalement à exclure, tant la tension est encore montée. Mercredi, un nouveau palier a été franchi. Le bureau fédéral de la FFR, « garante de l'intérêt supérieur du rugby », a décidé d'annuler la décision prise vendredi par la LNR de reporter Castres-Stade Français et Montpellier-Racing prévus samedi dernier après la grève illimitée décrétée par les joueurs du Stade Français pour protester contre le projet de fusion avec le Racing.

La Fédération, qui assure que sa procédure est « régulière », n'a pas été en mesure d'en préciser les conséquences sportives. Si les matches ne sont pas reportés, alors ils ont été joués. Ou plutôt non joués. Quid alors des points attribués? La LNR se dit « dans l'incompréhension la plus totale devant cette décision et n'en saisit pas la finalité. La Fédération interfère de façon étonnante et choquante dans (ses) compétences en matière d'organisation des championnats professionnels ». Vous avez dit imbroglie?

P'image



Photo Twitter FFF

La star du judo Teddy Riner et l'ex-chef de file du tennis de table français, Jean-Philippe Gatien, sont venus promouvoir la candidature de Paris aux JO-2024 auprès des joueurs de l'équipe de France, mercredi à Clairefontaine.

vite dit

«Le PSG ne peut pas gagner»

« Il joue à Paris depuis cinq ans et maintenant il commence à se demander s'il vaut mieux gagner beaucoup d'argent et ne rien remporter, ou commencer à gagner des trophées. En l'état actuel des choses, le PSG ne peut pas gagner. » Donato Di Campli, l'agent de Marco Verratti, a lancé un pavé dans la mare: il a laissé entendre que son joueur pourrait quitter le club de la capitale dès cet été.

«Pas candidate pour 2028»

« On est mobilisé pour 2024 donc je ne vois pas pourquoi on parlerait de 2028. 2028, on a rien à mettre en face, pas de garanties, pas de projet. Paris n'est pas candidate pour 2028. » D'Etienne Thobois, directeur général du comité de candidature de Paris aux Jeux Olympiques 2024, évoquant la possibilité d'une attribution des deux éditions par le CIO, en septembre.

en librairie

Secrets de présidents

Ils n'ont pas le même costume, mais ils ont la même passion. Directeur d'une entreprise régionale de transport, producteur de cinéma, hommes d'affaires d'envergure internationale ou double Ballon d'Or, les présidents de clubs ont des profils bien différents. Une seule chose les rassemble: tous ont dédié une partie de leur vie au service du football.

Dans cette compilation d'entretiens, l'ancien rédacteur en chef de L'Équipe Denis Chaumier invite le lecteur dans l'intimité de ces hommes qui gouvernent les clubs. Jean-Michel Aulas, Louis Nicollin, Karl-Heinz Rummenigge, Saïd Chabane... L'ouvrage comporte quatorze chapitres et autant de présidents. Certains jouent la Ligue des Champions, d'autres le maintien mais tous ont leur lot d'anecdotes croustillantes, de succès grandioses et d'échecs cuisants. Le journaliste évoque avec eux les caprices d'entraîneurs, les transferts avortés, les discussions de vestiaire, les arrangements de coin de table tandis que les présidents répondent et se livrent sans filet. Un livre étonnant destiné à tous ceux qui désirent en savoir plus sur ces personnages qui incarnent nos clubs.

Denis Chaumier, Secrets de Présidents, Hugo Sport, 276 pages, 17,95 euros

notre sélection télé

- BASKET. 1h30:** San Antonio - Memphis (NBA) en direct sur beIN Sports 1.
- CYCLISME. 16h:** Tour de Catalogne (4^e étape) en direct sur Eurosport 2.
- FOOTBALL. 18h55:** Bayern Munich - Paris-SG (quart de finale aller de la Ligue des Champions féminine) sur beIN Sports 2. **20h:** Wolfsburg - Lyon (quart de finale aller de la Ligue des Champions féminine) sur Eurosport 2. **23h55:** Uruguay - Brésil (qualifications Coupe du monde 2018) en direct sur beIN Sports 2.
- HANDBALL. 20h30:** Chambéry - Aix-en-Provence (19^e journée de Division 1) sur beIN Sports 1.
- TENNIS. 16h:** Tournoi ATP et WTA de Miami en direct sur beIN Sports 3.

FOOTBALL

avant luxembourg - france samedi au stade josy-barthel (20h45)

Avec N'Golo Kanté les Bleus ont de la réserve

En l'absence de Paul Pogba, blessé, N'Golo Kanté devrait débiter dans l'entrejeu de l'équipe de France contre le Luxembourg, samedi. Une juste récompense pour le milieu de terrain de Chelsea, couvert d'éloges en Angleterre.

Paul Pogba étant blessé, N'Golo Kanté devrait retrouver une place de titulaire dans l'entrejeu de l'équipe de France. Le Parisien d'origine a effectué un entraînement aménagé en marge du groupe mardi après avoir reçu un coup de week-end en club, mais c'est un « bobo sans gravité » selon le staff des Bleus.

GRAND ANGLE

Sous les éloges, le banc. Le changement tactique opéré au cours de l'Euro-2016 l'a éjecté du onze de départ, barré par la paire de récupérateurs constituée de Pogba et Blaise Matuidi. Didier Deschamps lui-même irait presque à le déplorer: « N'Golo Kanté est phénoménal. Et avec moi, par-foi, il ne joue pas. Pourquoi? Parce que Pogba et Matuidi sont performants », avait dit le sélectionneur début mars. Lundi, DD a carrément dit que « dans son registre, "NG" fait partie des tout meilleurs joueurs européens et mondiaux. C'est un joueur important, très efficace dans son registre, en plus il se met à marquer des buts, c'est parfait! »

«Joueur de l'année»

Le milieu polyvalent (26 ans) n'est pourtant arrivé en Bleu que l'année dernière (13 sélections), après avoir écumé les divisions inférieures et percé seulement à Caen (2013-2015). Mais son niveau en Angleterre, avec Leicester (champion 2016) et cette saison à Chelsea (confortable leader de Premier League), le fait frapper à la porte du onze bien plus que ses mots.

Ce sont les mots des autres qui s'en chargent: il s'agit du



Si timide dans la vie, N'Golo Kanté fait beaucoup parler de lui depuis deux ans sur les terrains de Premier League. Photo AFP

« meilleur milieu du monde en ce moment » d'après la légende de Chelsea Frank Lampard ou encore le futur « Joueur de l'année » d'après l'ex-butteur Alan Shearer, tous deux consultants sur la BBC. Gary Lineker, enfant de Leicester, s'est même fendu d'un tweet: « Sacrebleu! Si Kanté se met aussi à marquer des buts, il va devenir le meilleur milieu de l'histoire ».

Kanté venait de marquer le seul but du match contre le Manches-

ter United de... Pogba, en quarts de finale de la Coupe d'Angleterre, mi-mars. « J'entends beaucoup de choses à mon sujet, ça fait toujours plaisir, mais ce n'est pas le plus important », a répondu l'intéressé. La voix douce, le ton posé, le visage poupin, le gabarit modeste (1,64 mètre), les idées claires, voilà Kanté.

Alors que des petits jeunes viennent garnir le réservoir du

milieu (Rabiot, Tolisso, Bakayoko), Kanté ne se sent « pas installé » en Bleu. « Ça fait un an que je suis ici. Quand je suis arrivé, je ne connaissais pas forcément tout le monde, et là, je me sens mieux, je connais plus mes coéquipiers ».

Sa gentillesse fait l'unanimité, et pour le charisme, ça se passe sur le terrain. « Je ne suis pas le joueur qui va parler à toute l'équipe: je vais essayer de parler

aux partenaires qui jouent dans la même zone que moi pour pouvoir coordonner nos mouvements ».

« À Chelsea, ce sur quoi le coach (Antonio Conte) insiste, c'est plus sur les dernières passes, être décisif dans les 30 derniers mètres », concède Kanté. Ça tombe bien, c'est dans ces 30 derniers mètres que le match devrait se jouer, samedi au Luxembourg.

Chantot: «Je me sens à 100 % luxembourgeois»

Né à Nancy et formé à Reims, le défenseur Maxime Chantot joue aujourd'hui sous les ordres de Patrick Vieira, au New York City. Samedi soir, il affrontera l'équipe de France sous le maillot de la sélection luxembourgeoise.



Maxime Chantot avoue n'avoir «rien à prouver à personne» en France. Photo Julien Garroy/Le Quotidien

Même si la France et le Luxembourg sont voisins, le football luxembourgeois reste une énigme de l'autre côté de la frontière... « C'est exactement ça. Et c'est pour ça, notamment, que ce match me tient à cœur. Sur la rencontre de samedi, on va être jugé. Comme on l'avait été lorsqu'on avait affronté la Belgique (défaite 5-1) ou l'Italie (1-1) avant la Coupe du monde 2014. À côté des points mis en jeu, c'est aussi notre image que l'on jouera aussi. »

« Le Luxembourg a-t-il acquis du respect vis-à-vis de ses voisins? » Par rapport à un pays comme la Belgique, oui. Quand j'ai commencé à jouer là-bas en 2011, personne ne regardait le foot pratiqué chez nous.

Mais quand j'ai quitté le championnat belge à l'été 2016 pour rejoindre New York City, on commençait vraiment à en parler. Donc, on a acquis quelque chose. Notre réputation est un peu meilleure. »

« En étant né à Nancy et formé en France, est-ce que vous avez le sentiment d'avoir quelque chose à prouver face aux Bleus? Non, pas du tout. Je me sens à 100 % luxembourgeois! Le fait d'avoir pris le passeport grand-ducal plus tard, c'était un choix extra-sportif. Et si vous me demandez avec quel passeport je voyage aujourd'hui, je vous réponds le luxembourgeois. Toute ma famille vit ici. Donc, même si je suis né et si j'ai grandi en France, je n'ai rien à prouver à personne. Jouer en Ligue 1

ou avec les Bleus n'a jamais été une finalité à mes yeux. Mon objectif, c'était de devenir professionnel et d'évoluer dans une D1 européenne. Je ne fais pas une fixation sur la France comme certains peuvent le penser. »

Pour un défenseur, défier l'équipe de France, c'est un beau challenge. Sa ligne d'attaque, c'est clairement le niveau de la Ligue des champions... « C'est très fort. Et en plus, ils sont jeunes et veulent, de ce fait, prouver certaines choses. Ils doivent se montrer. On sait que cela s'annonce compliqué, mais sur un match, on sait aussi ce qu'on peut leur proposer comme opposition. »

J. C.

AUTO

rallye-raid 2018

Le Dakar de retour au Pérou

Né en Afrique, le Dakar vivra en 2018 sa 10^e édition en Amérique du Sud. Pour cet anniversaire, il doit partir du Pérou, pays qu'il n'avait plus visité depuis 2013, avant de passer par la Bolivie et de s'achever en Argentine.

L'édition 2018 du Dakar s'élançera de Lima le 6 janvier et arrivera à Córdoba le 20 janvier. Pour son dixième anniversaire, le célèbre rallye-raid est de retour au Pérou.

liées au phénomène climatique El Nino et ses pluies diluviennes qui ont provoqué la mort de dizaines de personnes depuis deux mois.

Beaux paysages

Les détails des différentes étapes et le nom des engagés seront présentés en novembre. « Cela fait cinq ans que nous ne sommes pas allés au Pérou, un pays qui a marqué les esprits à l'époque et il y avait un vrai désir des concurrents d'y revenir », explique Etienne Lavigne, le directeur de l'épreuve. « Ils gardent des souvenirs émus de ces étapes qui ont été très belles, aussi bien sportivement que du point de vue du paysage », souligne-t-il.

Les organisateurs espèrent donc qu'El Nino ne bouleversera par leurs plans une nouvelle fois. Le Pérou avait en effet déjà été contraint en août 2015 de se retirer de l'édition 2016, pour se concentrer sur la gestion des risques liés à ce phénomène climatique destructeur.

En 2015, le Dakar aurait déjà dû revenir au Pérou, mais le pays s'était finalement désisté pour des raisons de politique intérieure.



Le Pérou réserve des paysages magnifiques mais également une météo capricieuse... Photo AFP

Depuis 2009, l'épreuve créée par Thierry Sabine a visité l'Argentine, le Chili, le Pérou, le Paraguay et la Bolivie. L'arrivée de la 40^e édition

devrait en tout cas normalement se tenir dans la région de Córdoba. Sébastien Loeb en avait fait l'un de ses terrains de chasse préférés avec huit victoires au

Rallye d'Argentine entre 2005 et 2013. C'est pourtant là qu'il a perdu ses dernières chances de victoire face à Stéphane Peterhansel lors de l'avant-dernière étape du Dakar 2017.

le chiffre

500

OMNISPORTS. 500 équipements sportifs de proximité accessibles à tous les publics seront construits dès 2017 dans le cadre du plan Héritage 2024, que Paris obtienne ou pas les Jeux Olympiques en septembre selon le secrétaire d'Etat aux sports Thierry Braillard. Parmi eux, l'accessibilité de 100 % de équipements sportifs aux personnes en situation de handicap, la valorisation des bénévoles et le renforcement du Service civique dans le sport, la féminisation des instances ou le triplement des déplacements urbains en vélo.

télex

Jordan

BASKET. À compter de l'automne prochain, le maillot des équipes de France de basket sera frappé du logo de Michael Jordan, la Fédération française ayant décidé de renouer avec Nike pour remplacer Adidas.

De Narda

AUTO. C'était son souhait, il a été entendu. Le Messin Joffrey De Narda sera au départ de la Porsche Carrera Cup France cette saison, au sein de l'équipe Sébastien Loeb Racing. Il avait terminé deuxième de ce championnat en 2016.

Lampaert

CYCLISME. Le Belge Yves Lampaert (Quick Step Floors) a remporté la semi-classique « A travers la Flandre », en s'imposant en solitaire devant son équipier et compatriote Philippe Gilbert, mercredi à Waregem.

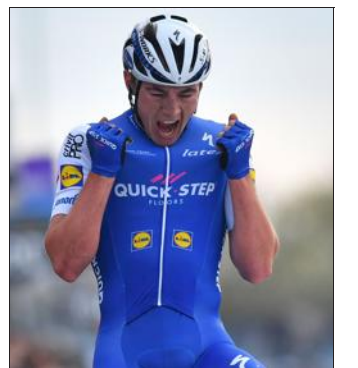

Yves Lampaert. Photo AFP

Dick-Eliès

VOILE. Jean-Pierre Dick et Yann Eliès vont participer à la prochaine Transat Jacques-Vabre ensemble, à bord de StMichel-Virbac, après s'être livré à un mano a mano épique lors du dernier Vendée Globe.

J. C.

Valverde

CYCLISME. L'Espagnol Alejandro Valverde a remporté mercredi la 3^e étape du Tour de Catalogne devant l'Irlandais Daniel Martin. Romain Bardet a terminé quatrième. L'Américain Tejay Van Garderen est en jaune.

Grenoble

RUGBY. Six joueurs de Grenoble étaient entendus mercredi sous le régime de la garde à vue à Grenoble à la suite d'une plainte pour viol d'une jeune femme à Bordeaux, rencontrée dans une soirée d'après-match le 11 mars.

résultats

BASKET

NBA

MARDI	Minnesota - San Antonio.....	93 - 100
	LA Lakers - LA Clippers.....	109 - 133
	Dallas - Golden State.....	87 - 112
	Brooklyn - Detroit.....	98 - 96
	Miami - Phoenix.....	112 - 97
	Toronto - Chicago.....	122 - 120 a.p.
	Portland - Milwaukee.....	90 - 93
	La Nouvelle-Orléans - Memphis.....	95 - 82
	Classements - Conférence Est:	
	1. Cleveland 66,7 % de victoires;	2. Boston 63,4 %;
	3. Washington 60 %;	4. Toronto 59,2 %;
	5. Atlanta 52,9 %;	6. Indiana 51,4 %;
	7. Milwaukee 50 %;	8. Miami 49,3 %.
	Conférence Ouest:	
	1. Golden State 80,3 % de victoires;	2. San Antonio 77,1 %;
	3. Houston 69 %;	4. Utah 60,6 %;
	5. LA Clippers 59,7 %;	6. Oklahoma City 57,1 %;
	7. Memphis 56,3 %;	8. Denver 47,1 %.
	LIGUE DES CHAMPIONS	
	QUART DE FINALE ALLER	
	Monaco - Sassari.....	73-62

FOOTBALL coupe de lorraine

Trémery craque sur la fin

Très diminués, les Trémerois se sont lourdement inclinés à Lunéville (4-0) en quarts de finale.



Les Trémerois (en bleu) ont tenu jusqu'à l'heure de jeu face Lunéville. Photo Pascal BROCARD

Manquant cruellement de réalisme, Trémery n'a pas fait le poids face à des Lunévillois opportunistes. La première occasion fut d'ailleurs la bonne pour les locaux, qui ouvrirent le score comme à l'entraînement. En effet, Caromel n'eut aucune peine, de la tête à deux mètres de la ligne, à convertir un centre millimétré de Angioni (1-0, 9').

Les visiteurs réagirent cependant aussitôt, en se portant aux avant-postes. Parant enroula une frappe puissante, bien proche de la lucarne (11'), alors que Groune, du pied gauche aux 16 mètres, trouva le dessous de la transversale (24'). Plus agressifs dans les duels, Barthelemy et ses coéquipiers finissaient beaucoup mieux la première mi-temps. Parant, encore lui, parfaitement décalé par Duval, côté gauche, se retrouva seul face à Meyer, mais croisa un peu trop son tir (40').

essentiellement par l'obtention de coups de pied arrêtés. Ainsi, sur un corner de Kaya, Marsicano relâchait maladroitement le ballon sur la tête de Amiche, lequel n'en demandait pas tant (2-0, 60').

Courageux, les Mosellans repartaient néanmoins de l'avant. Barilaro, stoppé en extremis par Meyer (78') auraient mérité de faire trembler les filets. Et en fin de match, Lunéville appuyait une dernière fois sur l'accélérateur pour scorer à deux reprises par Diminy (85') et Angioni (89'). Rageant!

Les réactions
Eric Braun (entraîneur de Lunéville) : « Se qualifier sans blessés était l'objectif numéro 1. Il est atteint, en se portant aux avant-postes. Parant enroula une frappe puissante, bien proche de la lucarne (11'), alors que Groune, du pied gauche aux 16 mètres, trouva le dessous de la transversale (24'). Plus agressifs dans les duels, Barthelemy et ses coéquipiers finissaient beaucoup mieux la première mi-temps. Parant, encore lui, parfaitement décalé par Duval, côté gauche, se retrouva seul face à Meyer, mais croisa un peu trop son tir (40'). »

Deux buts sur la fin

Avec l'entrée en jeu de Diminy et son maître à jouer Goncalves, dès la reprise, Lunéville s'assura cette fois la possession du cuir. Cette domination se traduisait

Stéphane Leoni (entraîneur de Trémery) : « Nous ne sommes pas récompensés de notre engagement. Nous ne marquons pas nos occasions, au contraire de Lunéville. »

P. H.

LUNÉVILLE - TRÉMERY : 4-0 (1-0)

Stade Fenal. Arbitre : M. Galer. 120 spectateurs. Buts : Caromel (9'), Amiche (60'), Asbabou (85'), Angioni (89').
 Lunéville : Meyer, Amiche, Bakass (Kaya, 46'), Bezon, Poirot, Tourga, Rachid, Ulrich (Goncalves, 46'), Caromel (Diminy, 46'), Asbabou, Angioni.
 Trémery : Marsicano, Marchal (Barilaro, 73'), Ostermann (Mallinger, 60'), Jacquel, Barthelemy, Duval, Groune, Deccker, Nesta (Moussaoui, 46'), Gerolt, Parant.

Nousseviller et Homécourt y croient

Les deux clubs de PH affronteront Thaon et Jarville (DH) en quarts de finale de la Coupe de Lorraine.



Le tirage au sort des quarts de finale et des demi-finales de la Coupe de Lorraine s'est tenu ce mercredi à Metz. Photo Anthony PICORE

Le tirage au sort des quarts de finale de la Coupe de Lorraine, effectué ce mercredi à Metz, était amputé de plusieurs équipes. Lunéville et Trémery s'affrontaient hier dans la soirée (4-0), alors que les matches Sarreguemines - Pagny et Forbach - Saint-Avold se tiennent le 29 mars. De fait, seules deux affiches sont d'ores et déjà connues et elles concernent les deux petits poucets de Promotion d'honneur.

affrontera Champigneulle (DH), tandis que le vainqueur du match Sarreguemines - Pagny défiera Lunéville. « Je suis le chat noir du club, regrette le président sarregueminois Christophe Marie. Il faut battre Pagny, puis Lunéville... Si on arrive en finale, ce sera un bel exploit. L'objectif est d'aller au bout même si ça va être chaud. D'autant qu'on vise toujours la deuxième place en CFA 2. »

Le championnat est également dans le viseur d'Alexandre Luthardt, l'entraîneur de Forbach, qui lutte pour le maintien. « La Coupe n'est pas forcément l'objectif principal mais on a l'effectif pour jouer sur les deux tableaux. »

A. S.

Le tirage

Quarts de finale
 Lunéville - Sarreguemines ou Pagny
 Forbach ou Saint-Avold - Champigneulle
 Homécourt - Jarville
 Nousseviller - Thaon

Demi-finales
 Vainqueur match 4 - vainqueur match 3
 Vainqueur match 1 - vainqueur match 2
Quarts de finale le 2 avril, demi-finales le 7 mai, finale le 3 juin.

Yann Jouffre : « Le derby a reflété ma phase aller »

Il a la parole rare, surtout pour parler de lui. Yann Jouffre a accepté de faire une entorse à ses habitudes pour évoquer ce maintien qui se profile, son positionnement, les blessures et, entre les lignes, un retour du plaisir.

Dix unités d'avance sur les relégables, 35 points : Metz s'est-il simplifié la vie aujourd'hui ? « On le dira à la fin. En tout cas, on a fait ce qu'il fallait. Nos derniers matches étaient plus cohérents, on a pris moins de buts. Mais je me méfie, on est un peu capable de tout et on n'est pas à l'abri d'une mauvaise série, d'autant qu'on va affronter des gros. Mais oui, on s'est rendu la tâche plus facile. »

Un virage a-t-il impulsé ce redressement ? « Je ne vois pas de moment-clé. Disons qu'on s'est peut-être un peu dispersé à un moment, c'était moins sérieux à l'entraînement... On a redressé le cap. Et notre équipe est plus cohérente parce qu'on est tous sur le pont, sans blessés. »

Quelle valeur aurait ce maintien à vos yeux ? « Je serais fier. Metz a fait venir des joueurs plus expérimentés pour ça. Alors je me dis que j'aurais rempli ma mission, même si j'ai été trop souvent absent. »

Et si Metz décrochait son maintien à l'issue du derby fin avril ? « Déjà, faisons un bon match. Mais ce serait génial de le valider à domicile. En plus, on a pris une raclée là-bas (4-0), je me suis fait mal au mollet... Ce derby a un peu reflété ma phase aller. La victoire et le maintien, ce serait un bon clin d'œil pour moi. »

J'étais mal à l'aise
Soulagé d'enchaîner enfin les matches ? « Oui. Rejouer, participer à la bonne dynamique, c'est bien. J'en ai parlé au coach et au président. Ils voulaient vraiment que je vienne cet été et j'étais mal à l'aise vis-à-vis d'eux. Je voulais aider mais je ne servais à rien quand j'étais blessé. C'est la première année où je rencontre autant de soucis. »

Qu'avez-vous modifié pour y remédier ? « J'ai rectifié le tir sur l'hygiène depuis des années. C'est ça qui m'a rendu triste. Tu fais presque tout pour être performant et tu ne peux pas t'exprimer... Pour moi, c'était difficile à vivre. »

Quid de votre positionnement ? Vous étiez venu pour jouer dans l'axe et vous voici à droite... « Oui, c'était important, mais j'ai vite compris que je serais moins influent dans l'axe qu'à Lorient. Me repositionner n'est pas une mauvaise chose. Je suis plus souvent face au jeu et ça me va bien. Après, si je suis bien physiquement l'année prochaine, je pourrai peut-être mieux m'exprimer comme relayeur. Si on se maintient vite, ce serait intéressant aussi de voir comment on joue avec deux attaquants. On pourrait faire encore plus mal en phase offensive. »

Vous aviez déjà ces débats avec Christian Gourcuff à Lorient... « Il m'avait mis à gauche au départ. Je déteste ça. Je ne suis pas bon à gauche. »

On a ce qu'il faut
D'où vient ce goût du jeu, de la relance propre ? « Au départ, ça dépend de nos qualités. Si j'allais aussi vite qu'Isma (Sarr), je jouerais différemment. Et il y a l'influence de Gourcuff. Je n'étais pas tout le temps d'accord avec lui mais ce coach a été très important dans ma conception du foot. Avec lui, j'ai terminé mon cheminement tactique. Je me suis dit que je voyais exactement le foot comme ça. »

Prenez-vous du plaisir à Metz ? « Sur les derniers matches, on s'est fait plaisir, mais on a une telle marge de progression dans la maîtrise. Et je pourrais être beaucoup plus performant. Ça va venir. Les résultats aideront aussi à jouer plus libéré. On a ce qu'il faut. À droite avec Ivan (Balliu), on a la même sensibilité. Au milieu, Cheick (Doukouré), Fallou (Diagne) et Georges (Mandjeck) sont de bons joueurs de ballons... D'ailleurs, on aurait dû mieux maîtriser contre Bastia et gagner plus que 1-0. »

Quel est le modèle de match cette saison ? « À Saint-Etienne (2-2). Techniquement, tactiquement, dans la maîtrise, c'était l'un des plus aboutis. Il y avait quelque chose. »

Christian JOUGLEUX.



Yann Jouffre apprécierait d'obtenir la revanche et le maintien à l'issue du derby. Photo Pascal BROCARD

Quelle place pour Metz le 20 mai ?

Supporter du FC Metz et amateur de pronostics ? Le Républicain Lorrain propose un vote, sur son site internet, pour deviner la place finale du FC Metz cette saison en Ligue 1. Dans les dix premiers ? Plus bas ? Relégué ? À vous de jouer.

fc metz express

Tableau de bord. Hier : Une séance d'entraînement à 10h. Aujourd'hui : une séance à 10 h. Demain : une séance à 10 h. Samedi : Metz - Standard de Liège (amical) à 17 h. Dimanche : repos.
D'un match à l'autre. Dernier match : Metz - Bastia (30^e journée de L1) : 1-0. Prochains matches : Metz-Lyon (16^e journée, match en retard, huis clos), mercredi 5 avril à 19 h ; Bordeaux - Metz (32^e journée), samedi 8 avril à 20 h ; Metz-Caen (33^e journée), samedi 15 avril à 20 h ; Metz-PSG (31^e journée, match en retard), mardi 18 avril à 18h30.
À l'infirmerie. Simon Falette (cuisse), Vahid Selimovic (blessure musculaire) et Thibaut Vion (ischio-jambier) sont en reprise individuelle. Ismaïla Sarr (ischio) est en soins. Enfin, Benoît Assou-Ekotto et Fallou Diagne étaient malades mardi et ils ne se sont pas entraînés. Suspendus. Assou-Ekotto et Doukouré rateront Metz-Lyon.
En sélection. Kawashima (Japon), Doukouré (Côte d'Ivoire), Mandjeck (Cameroun), Nguette (Sénégal), Philipps, Thill (Luxembourg).

« Beaucoup de choses à se dire »

Albert Gemmrich était à Jœuf ce mercredi. Pour la première fois depuis sa nomination, le patron de la Ligue du Grand Est est venu à la rencontre des présidents de districts.

Vous avez décidé de réunir tous les présidents de districts de la Ligue du Grand Est. Pourquoi ? « C'était une promesse que j'ai faite lors de l'assemblée générale. Il me paraissait très important de réunir les neuf présidents de districts (quatre en Lorraine, quatre en Champagne-Ardenne, un en Alsace). C'est une question d'homogénéité. On a beaucoup de choses à se dire. C'est important aussi de se connaître mieux. La priorité, ce sont les clubs, les licenciés et les bénévoles. »

Cette réunion aura-t-elle une suite ? « On l'organisera une fois par mois dans un district. Aujourd'hui (hier), c'était à Jœuf, la prochaine aura lieu à Bar-le-Duc, dans la Meuse. »

Quelle était la teneur des discussions ? « Le directeur technique régional, Patrice Grethen, est venu nous expliquer la composition des cadres techniques et leur fonctionnement dans les différents districts. Il y a encore quelques problèmes à régler. »

Existe-t-il de grandes disparités entre les différents districts ? « Pour moi, il n'y a pas de petit ou de grand district. Certains ont plus de licenciés que d'autres mais les problématiques sont quasiment les mêmes. Nous sommes unanimement d'accord pour mettre la priorité sur la formation : des arbitres, des éducateurs... Il faut être visionnaire. Sans vouloir être prétentieux, il faut avoir un projet, "professionnaliser" le bénévolat. »

Comment se passent vos débuts en tant que président de la Ligue du Grand Est ? « C'est du bonheur. Le courant passe bien avec les présidents de districts, on se fait mutuellement

confiance. J'ai aussi eu la chance d'avoir été élu au Comité exécutif de la Fédération, dans l'équipe de Noël Le Graët. »

Justement, vous étiez dans la liste de Noël Le Graët et votre numéro 2 à la Ligue, Joël Müller, était dans le camp adverse... « J'ai pris acte de sa décision de faire partie de l'équipe de Jacques Rousselot. Nous sommes au service des clubs et des licenciés. »

La Ligue peut-elle tirer des bénéfices en cas de bonnes performances de ses clubs professionnels ? « Évidemment. Aujourd'hui déjà, nous sommes la ligue avec le plus de clubs professionnels. Notre volonté, c'est de maintenir Metz et Nancy en L1 et de voir Strasbourg et Reims monter, sans oublier Troyes. Ça se passe très bien entre les clubs professionnels et la Ligue du Grand Est, mais il ne faut pas oublier la base, le football amateur. »

Angelo SALEMI.

Quels changements la saison prochaine ?

Les élections fédérales, samedi dernier, ont permis de faire le point sur un chantier important et mené au pas de charge par la FFF, celui de la réforme territoriale. Elle entrera dans sa phase concrète en 2016-2017, puisqu'en fin de saison, les montées et descentes seront dictées par le nouvel organigramme. Les inquiétudes restent nombreuses et le mode d'emploi demeure souvent mystérieux, même dans les clubs directement concernés.

Le changement touche le CFA 2 qui devient Nationale 5. A l'échelle hexagonale, il y aura 12 groupes (au lieu de 8) de 14 équipes, soit un par grande ligue (22 actuellement), la 13^e (la Corse) ayant rallié la Méditerranée. Par voie de conséquence, toutes les équipes du



Les présidents des neuf districts de la Ligue du Grand Est se sont réunis autour d'Albert Gemmrich (à droite). Photo Frédéric LECOCCO

Grand Est, à l'instar des 11 autres ligues, seront réunies dans une seule poule et ce championnat sera à la charge d'une gestion régionale.

Sur le plan général, 56 clubs de DH seront appelés à compléter le lot, une répartition dépendante de la situation initiale en CFA 2 pour chacun. Les ajustements risquent de favoriser des injustices sportives. Ramenées au Grand Est, les choses s'encastrent plutôt bien puisque le groupe D actuel ne compte que des formations de Champagne-Ardenne (une équipe), Lorraine (6) et Alsace (7). Pile poil. Seule la réserve de Troyes se balade ailleurs. Or, cette adéquation presque parfaite pourrait être mise à mal si un club

alsacien (Mulhouse) voire deux (Saint-Louis) dégringolaient du CFA. Le compte ne serait plus bon. Raon et Reims (2) ne sont pas à l'abri non plus...

Si le futur groupe de Nationale 5 du Grand Est doit accueillir plusieurs rétrogradés, cela jouera forcément sur les montées de DH. Les groupes de l'ex-élite régionale (un par ancienne ligue) restent en l'état. Dans un premier temps, la modification pourrait donc être limitée. Toutes les régions ne peuvent pas en dire autant. Exemple, les voisins de France-Comté et Bourgogne, ils sont neuf seulement en CFA 2, la N5 en réclame 14 ! Il va falloir siphonner les deux DH. Avec un effet domino pour les niveaux inférieurs.

ligue I

« On ne suspend pas les arbitres »

LIGUE DES CHAMPIONS.
 « Nous ne suspendrons pas l'arbitre de ce match, on ne suspend pas les arbitres. Quand quelque chose ne s'est pas bien passé, nous en discutons. C'est comme si vous suspendiez ou bannissiez le joueur qui a manqué un penalty. Un temps évoquée, la suspension de Deniz Ayketin, l'arbitre du fameux match Barcelone - PSG (6-1), a été fermement démentie par le président de l'UEFA Aleksander Ceferin. »

foot actu

UEFA
TRANSFERTS. Modifier les règles des transferts ? Les rendre plus équitables ? L'UEFA l'envisage très sérieusement. Son président, Aleksander Ceferin, a émis l'idée, hier à Lisbonne, de limiter le nombre de joueurs par club et d'appliquer une « taxe de luxe », histoire d'éviter, notamment, la concentration de talents dans quelques clubs seulement. Affaire à suivre.

Podolski
MATCH AMICAL. Grâce à un but de Lukas Podolski, qui faisait sa 131^e et dernière sélection, l'Allemagne s'est imposée sur la plus petite des marges face à l'Angleterre (1-0), ce mercredi soir, au Signal Iduna Park de Dortmund.

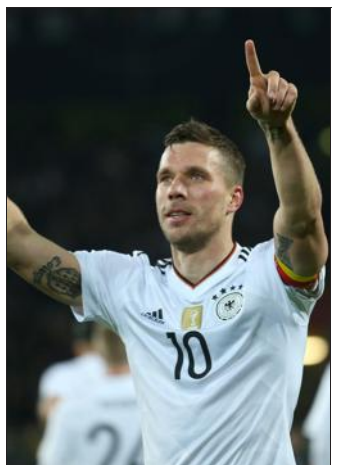

Lukas Podolski. Photo AFP

ligue du grand est Laborde

LIGUE 1. Le jeune attaquant de Bordeaux, Gaëtan Laborde (4 buts marqués en 28 matches cette saison en Ligue 1), a prolongé son contrat d'une saison avec les Girondins, jusqu'en juin 2020.

Moran
DISPARITION. Quarante-neuf années de services, 379 matches au compteur et 44 trophées dans l'armoire : c'est une légende de Liverpool qui s'est éteinte à l'âge de 83 ans. Ronnie Moran avait porté le maillot des Reds de 1952 à 1966 avant d'officialier comme kiné, entraîneur de la réserve puis entraîneur principal au sein de sa maison de toujours.

Krychowiak
POLOGNE. Après Serge Aurier, qui a dû renoncer à sa sélection avec la Côte d'Ivoire, l'international polonais Grzegorz Krychowiak est, à son tour, revenu du côté du Paris Saint-Germain pour soigner une blessure aux côtes.

Paris
LIGUE DES CHAMPIONS FÉMININE. La Ligue des champions féminine offre deux quarts de finale franco-allemands ce jeudi : le PSG défie le Bayern Munich, tandis que le tenant du titre Lyon affronte Wolfsburg, en matches aller en Allemagne, une grande nation du football féminin que la France espère bien rattraper.

Bleuets
EURO-2017. L'équipe de France U19 s'est inclinée contre la Bosnie-Herzégovine (2-0), ce mercredi à Rotorantin en ouverture du Tour Elite, mini-tournoi de qualification pour l'Euro-2017, organisé en Géorgie du 2 au 15 juillet.



FANS' DAY

Le club grenat organise ce samedi 25 mars son Fans' Day* au Stade Saint-Symphorien. Ainsi, **chaque abonné** du FC Metz est invité à venir **gratuitement** dès 14h00 à cet événement !

Au programme de cette journée exceptionnelle :

Animations musicales

Ateliers de football

Sandwich, boisson et un dessert offerts, et a déguster dans les espaces de restauration extérieurs installés spécialement pour l'évènement.

Match amical entre le FC Metz et le Standard de Liège à 17h00

Sept tirages au sort pour tenter de remporter des maillots du FC Metz et ballons de match dédiés, des places VIP, une fan expérience lors de la rencontre FC Metz - SM Caen, mais aussi l'occasion de donner le coup d'envoi du derby face à l'AS Nancy-Lorraine !

Séance de dédicaces au Carré Grenat à partir de 19h30 avec l'équipe professionnelle du FC Metz et son staff.

*Fans' Day réservé aux abonnés du FC Metz. Possibilité pour le grand public de venir assister à la rencontre entre le FC Metz et le Standard de Liège en tribune Nord Basse au tarif de 12€ et de 8€ pour les moins de 12 ans.



vs



25

SAMEDI MARS 17H00

fcmetz.com



FORCE · GLASS





Cinq raisons de suivre cette saison 2017



Après avoir fait le spectacle en 2016, Max Verstappen sera l'un des pilotes à suivre cette saison. Photo AFP

1 Parce que la domination de Mercedes va se terminer. Depuis que la F1 est entrée dans l'ère des moteurs V6 turbo hybrides, en 2014, elle est outrageusement dominée par Mercedes, qui a confisqué 86 % des victoires sur les trois dernières saisons. Mais cette hégémonie pourrait bien se terminer en 2017, puisque le nouveau règlement technique a redistribué les cartes. Ferrari n'a jamais semblé aussi proche. Et la Scuderia est même devant en termes de performance, estime Lewis Hamilton.

2 Parce que les nouvelles F1 sont monstrueuses. Le règlement technique, justement, change l'aspect des F1. Esthétiquement d'abord, mais aussi en termes d'appui aérodynamique. On en a déjà eu la preuve : ces monoplaces vont cinq à six secondes plus vite au tour ! Autant dire qu'elles seront beaucoup plus éprouvantes à piloter. Le jeune Lance Stroll en a d'ailleurs fait les frais. Le débutant de l'écurie Williams a été piégé à plusieurs reprises lors des essais d'avant-saison. Le talent fera la différence cette année.

3 Parce que la France est bien représentée. En attendant le retour du Grand Prix de France l'an prochain, le drapeau tricolore ne sera pas absent des circuits en 2017. Romain Grosjean espère bénéficier d'une Haas un peu plus performante pour sa deuxième saison dans

l'écurie américaine. Après son année de reconstruction, Renault vise le milieu de tableau avec l'Allemand Nico Hulkenberg et l'Anglais Jolyon Palmer. Et Esteban Ocon, au volant d'une Force India prometteuse, vaudra confirmer son statut d'étoile montante.

4 Parce que la F1 est entrée dans une nouvelle ère. Au revoir Bernie Ecclestone, bonjour Liberty Media... La Formule 1 a été rachetée il y a peu par le groupe américain, qui a donné les clés des questions sportives et techniques à Ross Brawn, l'ancien boss de Mercedes. Si les changements ne sont pas pour tout de suite, on remarque déjà une volonté de se moderniser. Lors des essais de Barcelone, la F1 a proposé un aperçu de ses coulisses sur les réseaux sociaux. Impensable sous l'ère de Bernie !

5 Pour savoir si Max Verstappen va confirmer ses promesses. La révélation de la saison 2016 va-t-elle continuer à prendre son envol ? Le Néerlandais Max Verstappen a montré à plusieurs reprises qu'il a le coup de volant d'un futur champion du monde. Le jeune pilote Red Bull a su jouer, d'autant que sa monoplace semble assez performante pour viser le podium, voire la gagne. Pour sa troisième saison en F1, il peut faire très mal.

A. S.

Esteban Ocon : « Je connais mon travail »

Le jeune Français Esteban Ocon (20 ans) s'apprête à débiter sans pression ni appréhension sa première saison comme titulaire chez Force India.

Ses objectifs cette saison

« On va voir déjà comment la voiture se comporte. On ne sait pas où en sont les autres non plus. Mais ce serait super de marquer des points à chaque course et de faire quelques podiums. Ça, c'est mon objectif personnel. Mon arrivée était un accord entre Force India et Mercedes. Mais Force India me voulait. »

Sa préparation

« Cet hiver, il y a eu beaucoup, beaucoup plus d'entraînement physique. Je ne sais pas trop quoi attendre d'une voiture comme ça, donc je me suis entraîné pendant deux mois non-stop. J'ai pris cinq kilos, donc ça a été vraiment, vraiment dur. Maintenant, c'est mieux. [...] Pour vous donner des chiffres sur le côté physique de l'entraînement : ça représente neuf heures de musculation et dix heures de "cardio" par semaine. Ça a été dur. [...] Si je ne suis pas prêt avec tout l'entraînement physique que j'ai fait, je ne sais pas si je serai prêt un jour. »

Son intégration chez Force India

« Elle se passe super bien. On a eu pas mal de temps entre mes sessions d'entraînement. J'ai fait beaucoup de simulateur, de briefings, de débriefings et j'ai appris à travailler et à connaître tout le monde. C'était super. Je me sens prêt. Sergio Pérez est un accord entre Force India et Mercedes. Mais Force India me voulait. »

La pression

« J'ai une super équipe qui me met bien en confiance. J'ai fait une super préparation. J'ai tout ce qu'il faut, donc je n'ai pas du tout peur. Si on a peur, il faut arrêter le sport. C'est un rêve à la base. Être titulaire, c'est le fruit d'un travail. Donc, c'est génial. Je suis très heureux d'avoir cette opportunité. Je connais mon travail, je sais ce que je dois faire. Et j'estime que quand on sait ce que l'on doit faire, il n'y a pas de pression à avoir. »



Après quelques Grands Prix sous les couleurs de Manor en 2016, Esteban Ocon a rejoint Force India, au côté de Sergio Pérez. Photo AFP

L'année du renouveau ?

La saison 2017 de Formule 1 démarre ce week-end à Melbourne, à l'occasion du Grand Prix d'Australie. Le règlement technique a évolué et la domination de Mercedes paraît aujourd'hui menacée. Par Ferrari notamment.

Quatre mois sont passés depuis le final haletant de la saison 2016 de Formule 1. À Abu Dhabi, Lewis Hamilton avait tout tenté mais n'avait pu empêcher Nico Rosberg de décrocher le titre de champion du monde. L'Allemand ne briguera pas une nouvelle couronne. C'est la seule certitude à l'issue de cette intersaison passionnante. Au sommet de sa carrière, il a dit stop et Mercedes s'est mis à la recherche d'un nouveau pilote pour épauler Hamilton. Ce sera Valtteri Bottas, en provenance de Williams. Un tremplin en or pour le Finlandais, qui hérite d'un volant très prisé dans une flèche d'argent.

Sauf que cette nouvelle saison sonne peut-être la fin de la domination de Mercedes. Depuis 2014, les monoplaces grises sont habituées aux avant-postes. Elles ne seront pas larguées en 2017, mais les importants changements dans le règlement technique ont redistribué les cartes. Et redonné espoir à Ferrari.

La Scuderia court après un titre pilotes depuis 2007 et n'a pas remporté la moindre course en 2016. Elle a retenu la leçon d'un dernier exercice très décevant et a impressionné lors des essais hivernaux. Vettel et Räikkönen, les plus rapides à Barcelone, semblent même en avoir gardé sous le pied. Au point d'effrayer Hamilton : « Ferrari a réalisé un travail incroyable. Il faudra encore en attendre davantage d'eux, mais leur rythme est déjà spectaculaire », grince le pilote anglais.



La nouvelle Ferrari SF70H de Sebastian Vettel va vite. Donnera-t-elle du fil à retordre aux Mercedes de Lewis Hamilton et Valtteri Bottas ? Photo AFP

Le cauchemar continue pour McLaren-Honda

Attention toutefois à ne pas enterrer trop vite Red Bull et son designer de génie, Adrian Newey, qui tire souvent son

épingle du jeu lors des grands changements de règlement technique. Si le moteur Renault – rebadgé TAG-Heuer – se montre à la hauteur, Daniel Ricciardo et Max Verstappen auront leur mot à dire cette saison. L'écurie autrichienne est à l'affût, tout comme Williams, dont la FW40 semble bien née. À son volant, le vétéran Felipe Massa, qui repart pour un tour après sa fausse retraite, et le débutant Lance Stroll, souvent piégé, cet hiver, par la puissance de sa

monoplace.

Derrière ces outsiders, les Force India, Toro Rosso, Renault, Haas et Sauber devraient composer le peloton. Dans cet ordre à priori. L'écurie indienne, où tentera de briller le jeune Français Esteban Ocon, paraît la mieux armée des cinq, tandis que Renault et Haas espèrent faire mieux qu'en 2016, leur année d'apprentissage. Si les Américains disposent de la même tête d'affiche, Romain Grosjean, les Français, eux, ont placé leurs espoirs en l'Allemand Nico Hulkenberg, transfuge de Force India.

Enfin, il reste McLaren et son terrifiant moteur Honda. Le bloc japonais a accumulé les soucis à Barcelone, au point de démolir Fernando Alonso, associé cette année au jeune Belge Stoffel Vandoorne. 2017 devait être l'année de la renaissance pour McLaren, mais les nouveaux espoirs, matérialisés par une robe orange qui fait référence aux débuts de l'écurie anglaise en F1, semblent être déjà morts et enterrés. Triste.

Angelo SALEMI.

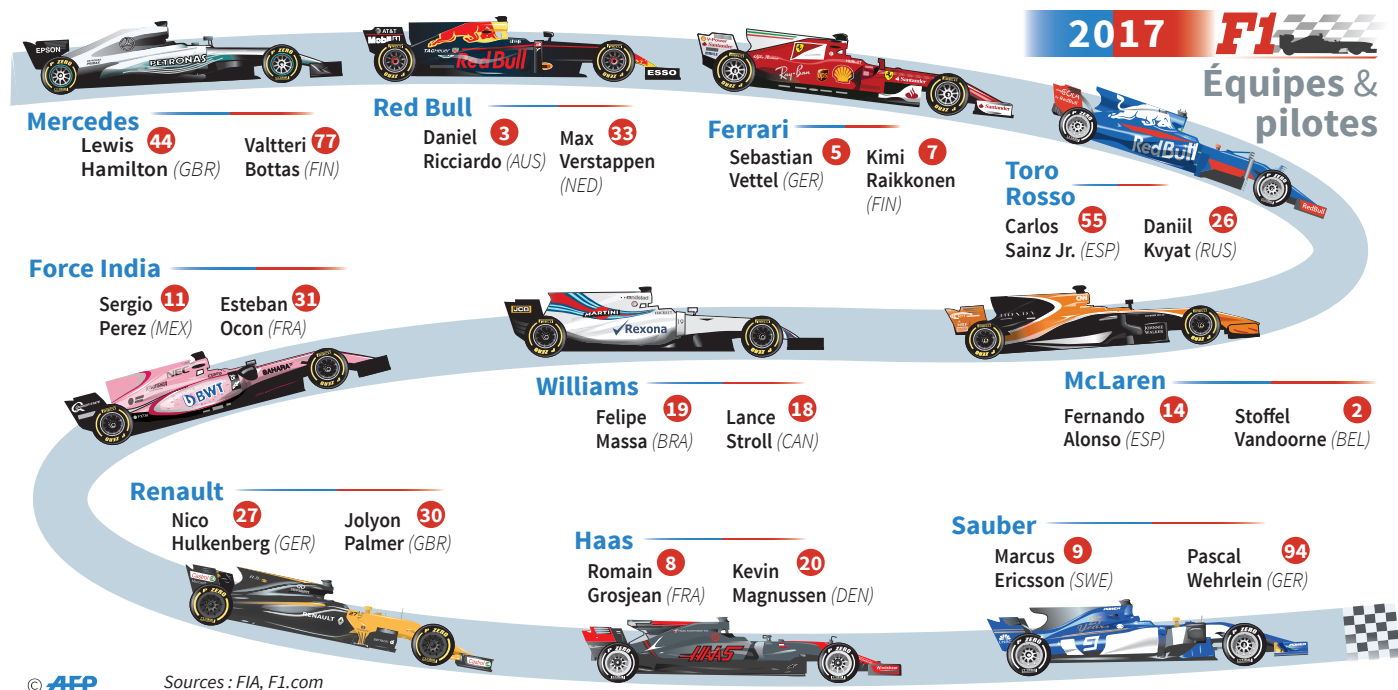

Sinteff : « Faire transpirer les pilotes »

Le Messin Jean-François Sinteff, ingénieur-consultant en Formule 1, explique ce qui va changer par rapport à la saison dernière. Et voit un match à trois entre Ferrari, Mercedes et Red Bull.

Quels sont les changements par rapport à 2016 ? « Il y en a beaucoup. Les pneus sont plus larges, il y a plus de charge aérodynamique. L'objectif était de rendre les voitures cinq à six secondes plus rapides sur un tour, histoire de faire transpirer un peu les pilotes. Elles seront beaucoup plus rapides en virage et perdront un peu de vitesse de pointe, quoique les moteurs, eux aussi, ont évolué. »

• Avec cette charge aérodynamique, les dépassements seraient plus compliqués à réaliser. Cela peut-il nuire au spectacle ? « C'était un peu ce qui se disait aux essais de Barcelone. On va effectivement avoir un problème de turbulence dans le sillage d'une autre voiture. Tant qu'on ne sera pas en course, on ne pourra pas le confirmer. Il faudra attendre quelques Grands Prix pour avoir une idée précise. »

« McLaren ? Il y a de quoi perdre patience »

• Comment voyez-vous la hiérarchie ? « Il y a quelques doutes mais je mettrais Ferrari un poil juste devant Mercedes et Red Bull juste derrière. Pour moi, ces trois-là seront une seconde, voire une seconde et demie devant les autres à Melbourne. La Scuderia a un bon châssis et un bon moteur. Red Bull a eu quelques soucis et n'a pas exprimé encore tout son



« Renault fera partie de la deuxième division », estime Jean-François Sinteff, ingénieur-consultant en F1. Photo Pascal BROCARD

potentiel. Williams n'est pas mal non plus. Felipe Massa a beaucoup roulé aux avant-postes. • McLaren-Honda a eu énormément de soucis aux

essais hivernaux. Peut-on imaginer Fernando Alonso perdre patience et claquer la porte ? « Oui, bien sûr. Je crois qu'il y a une clause dans son contrat en fonction des perfor-

mances de sa voiture. Les problèmes du moteur ont été importants – on parle d'un déficit de 30 km/h en ligne droite – mais il y en a aussi au niveau du châssis. L'écurie est revenue au

niveau de 2015, il y a de quoi perdre patience. Les contrats valent ce qu'ils valent, tout peut se passer. »

« Ocon devra être à la hauteur de Pérez »

• Un mot sur les Français. Que peuvent-ils espérer cette saison ? « Je crois que Romain Grosjean peut tirer son épingle du jeu, comme l'année dernière, sur les premières courses car elles se joueront sur la fiabilité. La nouvelle Haas n'a pas réglé tous ses problèmes, de freinage notamment, mais elle a un potentiel, elle s'est montrée stable à Barcelone. Esteban Ocon aussi a bien roulé. Force India a eu quelques problèmes de mise au point mais la voiture est fiable, ils peuvent batailler avec Williams. Ocon devra être à la hauteur de son équipier, Sergio Pérez, qui est une valeur sûre de la F1. C'est sa feuille de route. »

• Et Renault ? « C'est difficile à dire... Ils ont eu quelques soucis à Barcelone. Je pense qu'ils font partie de la "deuxième division" avec Williams, Toro Rosso et Haas, la troisième étant Sauber et McLaren. Avec les gros changements techniques cette année, c'est assez compliqué de définir les voitures. Même chez les top-teams, il y a encore des pièces qui arrivent. Il y aura des problèmes de fiabilité à Melbourne. »

le chiffre

273

AUTO. Le plus capé des pilotes de Formule 1 actuels, Fernando Alonso, compte 273 Grands Prix.

Il devrait donc a priori passer la barre des 300 cette saison, comme Rubens Barrichello (323), Michael Schumacher (307) et Jenson Button (305) avant lui. Dans le plateau actuel, Alonso est suivi par Kimi Räikkönen (252) et Felipe Massa (250).

en bref

Transfert

En Formule 1, les transferts ne concernent pas que les pilotes. L'écurie Williams a par exemple enrôlé cet hiver l'ingénieur britannique Paddy Lowe, en provenance de Mercedes. Un renfort qui peut s'avérer précieux quand on connaît la vitesse de pointe des Flèches d'argent...

Moteur

Et si le partenariat entre McLaren et Honda se terminait déjà ? Débuté en 2015, celui-ci est un échec, à tel point que l'écurie anglaise réfléchirait à la possibilité de changer de moteur. Suite au retrait de Manor, il existe un bloc Mercedes "client" disponible cette saison, d'où les rumeurs. Mais il s'agit peut-être là d'un moyen de pression sur le motoriste japonais.

Couleur

En 2016, les F1 manquaient de couleurs. Les écuries ont visiblement entendu la critique, puisqu'elles arborent cette année de très jolies robes. Rose pour Force India, orange pour McLaren, bleu ciel pour Toro Rosso. Même Sauber a osé un délicieux liseré doré. La grille de départ promet d'être un peu plus éclatante.

Champion

Il n'y a pas de tenant du titre cette saison en Formule 1. Comme Alain Prost en 1993, Nico Rosberg a choisi de claquer la porte après avoir obtenu la couronne mondiale l'an passé. Parmi les pilotes en activité, les seuls champions du monde sont Sebastian Vettel (2010, 2011, 2012, 2013), Lewis Hamilton (2008, 2014, 2015), Fernando Alonso (2005, 2006) et Kimi Räikkönen (2007).



Nico Rosberg. Photo AFP

les 20 grands prix

- 26 mars : Australie (Melbourne, Albert Park).
- 9 avril : Chine (Circuit de Shanghai).
- 16 avril : Bahrein (Circuit de Sakhir, Manama).
- 30 avril : Russie (Autodrome de Sochi).
- 14 mai : Espagne (Circuit de Catalogne, Barcelone).
- 28 mai : Monaco (tracé urbain).
- 11 juin : Canada (Circuit Gilles-Villeneuve, Île Notre-Dame, Montréal).
- 25 juin : Europe (Bakou, tracé urbain, Azerbaïdjan).
- 9 juillet : Autriche (Red Bull Ring, Spielberg).
- 16 juillet : Grande-Bretagne (Circuit de Silverstone).
- 30 juillet : Hongrie (Hungaroring, Budapest).
- 27 août : Belgique (Circuit de Spa-Francorchamps).
- 3 septembre : Italie (Autodrome de Monza).
- 17 septembre : Singapour (tracé urbain, Marina Bay).
- 1^{er} octobre : Malaisie (Circuit de Sepang, Kuala Lumpur).
- 8 octobre : Japon (Circuit de Suzuka).
- 22 octobre : États-Unis (Circuit des Amériques, Austin).
- 29 octobre : Mexique (Circuit des Frères Rodriguez, Mexico City).
- 12 novembre : Brésil (Circuit d'Interlagos, São Paulo).
- 26 novembre : Abu Dhabi (Circuit de Yas Marina).

A. S.

TENNIS infos

Le Bleu est mis à Miami

Gasquet, Monfils et Tsonga absents, leurs lieutenants se sont fait une joie de prendre le relais. Mahut, Chardy et Paire ont bien commencé...

Miami. Le masters américain commence en fanfare pour le tennis français. Nicolas Mahut, Jérémy Chardy et Benoît Paire, ont franchi le premier tour avec brio mercredi. Mention au dernier nommé, vainqueur du dangereux Slovaque Klizan.



Benoît Paire. Photo Anthony PICOREÉ

Villers-lès-Nancy. Le favori néerlandais Van der Duim continue sa route dans le tournoi lorrain comptant pour l'ATP. Il a passé (au 2^e tour) 6-1, 6-1 au Français Oakala, le vainqueur du Sarregueminois Hugo Schott au tour précédent. Autre joueur de l'Hexagone éliminé : Jankovits, le n°4, qui a subi la loi de son compatriote Tabakoung, issu des qualifications. Sinon, joli succès de Jacq (n°3), Furness et surtout de Hoang, auteur d'une perf face au n°7, l'Italien Crepaldi. Pour l'instant, trois Français sont certains de jouer les quarts de finale.

Le Havre. Le Future de 15 000 dollars a bien démarré pour la Mosellane Priscilla Heise. Victorieuse de la Française Tholey (7-6, 6-1), elle jouera son 2^e tour contre l'Ita-

lienne Colmegna (20 ans, 595^e), auteur d'une perf face à la n°1, la Belge Boeykens (340^e) 6-2, 6-3.

Qatar. Magnifique exploit de Harold Mayot. À 15 ans, le Mosellan a sorti la tête de série n°1 du tournoi, catégorie grade 4 : le Suisse Aaron Schmid (17 ans en septembre, 196^e mondial). Le grand espoir lorrain s'est imposé 6-0, 4-6, 6-3 avec la perspective, maintenant, d'aller au bout ! Quant à Lola Marandell, elle a perdu avec les honneurs devant l'Italienne Cavelli (976^e) 6-4, 6-4.

résultats

MIAMI. Simple dames. 1^{er} tour : Minella (Lux) bat Plisková (Rt) 7-6 (7/4), 5-7, 7-5. Errami (Ita) bat Bencic (Sui) 6-3, 4-6, 6-3. Filipkns (Bel) bat Brady (Usa) 3-6, 6-3, 7-5. Larsson (Sue) bat Niculescu (Rou) 6-3, 6-1 : McHale (USA) bat Beck (All) 6-7 (2/7), 7-5, 6-0 : Safarova (Rt) bat Wickmayer (Bel) 7-6 (7/2), 6-4 : Shvedova (Kaz) bat Jankovic (Ser) 4-6, 6-4, 7-6 (7/3) : Mattek-Sands (USA) bat Siniakova (Rt) 6-3, 4-6, 6-4 : Cepelova (Svq) bat Petkovic (All) 6-2, 6-4 : Brengle (USA) bat Ostapenko (LAT) 6-3, 3-6, 6-2.

MIAMI. Simple dames. 1^{er} tour : Nicolas MAHUT (Fra) bat Mmoh (USA) 6-3, 6-2 : Nishioka (Jap) bat Thompson (Aus) 1-6, 6-4, 6-3 : Jérémy CHARDY (Fra) bat Bagnis (Arg) 6-2, 6-2 : Fognini (Ita) bat Harrison (USA) 6-4, 7-5 : Benoît PAIRE (Fra) bat Klizan (Svq) 7-6 (7/4), 6-3 : Young (USA) bat Brown (All) 6-3, 1-6, 6-2

SKI infos

Backscheider sur tous les fronts

Le Messin est à Morzine pour le très relevé tournoi des douanes. Ensuite, il participera aux championnats de France à Bessans.

Ski de fond. Le championnat d'Europe des Douanes, c'est quelque chose ! Les meilleurs du monde se retrouvent pendant deux jours à Morzine. En nordique, le Lorrain Adrien Bakscheider sera en bonne compagnie avec Maurice Manificat, Jean-Marc Gaillard mais aussi des biathlètes comme Jean-Guillaume Béatrix. Chez les dames, seront de la partie : Marie Dorin-Habert, Justine Braisaz et Anaïs Chevalier. « Cela va être chaud », annonce le fondeur mosellan. « Je vais disputer huit courses en dix jours. Mais c'est motivant ! » Après le Québec, ce sera, en effet, Morzine puis les

championnats de France à Bessans. Adrien Bakscheider sera la figure de proue d'une délégation régionale forte d'une dizaine de seniors et jeunes. Rappelons que le Messin a un titre à défendre !

Ski alpin. Clément Noël a signé la meilleure performance de sa jeune carrière (19 ans) en division 2 internationale lors de la finale de la coupe d'Europe organisée en Italie. Le Vétarnat a fini 6^e du slalom.

Saut. Le natif de Metz Paul Brasme s'est offert la dernière étape de la Coupe de France à Courchevel. Cet espoir de la discipline termine donc la saison sur une bonne note.

OMNISPORTS cdos

Agnès Raffin évidemment

Quelques années de plus au pays des anneaux. Agnès Raffin a été réélue sans problème présidente du comité olympique mosellan.

Absente et grosse présence. Elle aura pour elle ce vote original : Agnès Raffin (problèmes de santé) n'a pas pu assister à son assemblée générale. Le n°2, Jean-Paul Jaton a donc pris les choses en main, mardi soir. Le président du comité 57 de tennis a livré le résultat d'un vote attendu : Agnès Raffin a été réélue.



Agnès Raffin. Photo Anthony PICOREÉ

Le football écarté. Une surprise quand même, due à la féroce concurrence sévissant au comité départemental olympique et sportif (24 candidats pour 18 places) : le football a été écarté du terrain : « On n'avance pas d'explications », avoue Agnès Raffin, plutôt embarrassée par l'éviction de ce sport majeur. « Est-ce une réaction des autres disciplines ? On ne sait pas. »

Depuis 2000. Agnès Raffin, au CDOS de Moselle depuis 2000 (responsable du secteur formation et éducation), enchaîne un deuxième mandat consécutif depuis sa présidence conquise en 2013.

Jeu de dames. La présence féminine a survécu à ce vote : 7 femmes sur 18 sont présentes au conseil d'administration qui sera

enrichi par un président d'honneur (Sampiero Gavini) et de trois personnes « qualifiées » si une décision collective va en ce sens (le Dr Pierre Metzinger, David Roth/parachutisme, Benjamin Di Giuseppe/rerelations scolaires-fédérations).

Sport et territoire. Le prochain chantier sera vaste : l'intégration dans le Grand Est. La Moselle, avec ses 2 700 clubs, est le département le plus puissant. La présidente Agnès Raffin aura donc du poids dans le nouvel organigramme.

HANDBALL

Metz tue le suspense

Grâce à leur superbe succès ce mercredi à Brest (29-28), les Messines ont pris le large en tête du championnat. A cinq journées du terme, elles sont quasiment assurées de terminer la phase régulière à la première place.



Xenia Smits (611) et la base arrière messine ont fait terriblement mal à Brest. Les Lorraines ont réalisé une démonstration de force ce mercredi en Bretagne. Photo MAXFPP

La bouillante Brest Arena et ses 4 100 spectateurs ne demandaient qu'à s'enflammer. Les Messines les ont réduits au silence. Voire parfois à l'admiration. En remportant ce mercredi le choc du championnat (29-28), les Lorraines ont frappé un grand coup. Mathématiquement d'abord : à cinq journées du terme de la saison régulière, elles se sont presque assurées la première place finale. Mais aussi et surtout moralement : oui, Metz a prouvé qu'il était capable de venir l'emporter en Bretagne. Et pas de n'importe quelle manière...

Car le maigre écart final ne dit pas tout de la prestation des joueuses d'Emmanuel Mayonnade. Pendant une très large majorité du match, leur domination a été implacable. Cela ressemblait presque à une démonstration tant les Mosellanes jouaient à leur main. Ce n'était pas flamboyant mais intelligent en attaque, propre en défense et Brest ne pouvait simplement pas lutter. Pas sur la durée.

« On a joué le hand qu'on voulait, résume le technicien lorrain. J'ai eu le sentiment qu'on creusait l'écart progressivement. C'est pour ça que j'en ai voulu aux filles à la pause car on aurait dû basculer avec un ou plusieurs buts d'avance. » À la 25^e minute de jeu, cela semblait logique avant... un énorme trou d'air. La faute à un changement de défense côté breton, avec le passage en 1-5, mais aussi des cafouillages soudain coté messin. Résultat, un 4-0 encaissé en cinq minutes et un score de parité à mi-temps (15-15).

Aucune blessée

Mais il en fallait plus pour déboussoler les partenaires de Grace Zaadi ce mercredi. Mieux organisées, bien plus complètes à tous les postes, elles repre-

naient ainsi leur marche en avant dès la reprise (19-19, 39^e puis 20-24, 46^e). Comme en première période, Ana Gros et Xenia Smits faisaient mal à l'arrière et le moindre ballon de contre-attaque était bonifié. De nouveau, Brest était au bord de la rupture. Mais de nouveau, Brest allait recoller miraculeusement.

Grâce à trois buts de Prouvensier et un de Geiger, les Bretonnes revenaient ainsi à 24-25. De quoi saper le moral messin ? Loin de là. Cette fois, les Lorraines maîtrisaient bien mieux la fin de période pour s'imposer malgré un ultime jet de sept mètres de Pineau (28-29). Un succès logique et qui, au passage, s'est obtenu au grand complet. À l'inverse de ce que

pouvait laisser croire la sortie du président et médecin du club Thierry Weizman mardi... Un coup de bluff ?

« Nous avons annoncé plusieurs joueuses en délicatesse (Edwige, Flippes, Glauser, Horacek, Kanor et Maubon) car c'était urai, démine Emmanuel Mayonnade. Mais à partir du moment où elles m'ont dit qu'elles étaient prêtes, je les ai utilisées normalement. Sinon, il fallait me faire signe avant et ne pas venir. Être fatigué, c'est aussi le prix à payer quand on joue à Metz. » Au sein de la meilleure équipe de France, jusqu'à preuve du contraire.

De notre envoyé spécial à Brest
Thibaut GAGNEPAIN.

Brest				Metz						
4 100 spectateurs				Arbitres: MM. Anicet et Ferrandier.						
Entraîneur: Laurent Bezeau				Entraîneur: Emmanuel Mayonnade						
N°	Gardiennes	Arrêts	Pen.	Temps	N°	Gardiennes	Arrêts	Pen.	Temps	
16	Darieux	17	2	1 ^{re} à 60 ^e	1	Glauser	4	1 ^{re} à 30 ^e		
32	Adelin				12	Rajcic	6	31 ^e à 60 ^e		
N° Joueuses				Buts	Tirs	dont pen.	N° Joueuses			
3	Toublanc				3	Edwige				
4	Tissier	2	2		6	Gros	8	14	3/3	
5	Geiger	5	7	1/1	7	Zaadi	3	6		
6	Durand				8	Flippes	0	1		
8	Copy	1	2		9	O. Kanor	0	1		
9	Wgouan	2	2		11	Horacek	1	2		
10	Pineau	4	7	1/1	20	Pop-Lazic	3	5		
17	Prouvensier	5	6		22	Smits	6	11		
24	Ntsama-Akoa	2	5		27	Maubon	1	2		
77	Limal	0	4		30	Luciano	6	8		
91	Desgrolard	0	2		31	Aoustin	1	4		
99	Mangué	7	11	1/2	66	Burlet				
Exclusion temporaire: Tissier (48 ^e).				Exclusions temporaires: Edwige (9 ^e); O. Kanor (30 ^e); Aoustin (57 ^e).						
Balles perdues: 12				Balles perdues: 10						

les messines ont de l'ambition

Garabedian - Lehair les meilleures ennemies

Adversaires depuis toujours dans les catégories jeunes, Margot Garabedian et Jeanne Lehair vont défendre les couleurs du même club cette saison, Metz Triathlon. On a profité d'un entraînement pour jouer les curieux...

Laquelle d'entre vous deux est la meilleure nageuse ?

Jeanne Lehair : « En bassin, il n'y a pas photo. Margot m'atomise. Mais en eaux vives, les écarts se resserrent. J'aime bien prendre la vague et aller à la bagarre. En piscine, je m'ennuie. »

Margot Garabedian : « C'est vrai que j'ai un passif de nageuse. J'ai participé aux championnats de France élite en 2014 sur 200 mètres crawl. Mes meilleures performances ? 2'03" au 200 m nage libre en petit bassin (2"13 pour Jeanne) et 4'19" au 400 (4'42 pour Jeanne). »

« Quitte à me crâmer »

• Et sur un vélo ?

M. G. : « Je pense que c'est Jeanne ! J'ai commencé le vélo pour faire du tri. A la base je suis une nageuse et une coureuse. »

J. L. : « C'est un peu difficile à dire car il y a beaucoup de drafting (la mise à l'abri en profitant de l'aspiration de ses devanciers). J'aime souvent aller devant, quitte à me crâmer. »

• Et en course à pied ?

J. L. : « Ça dépend des périodes mais je ne suis pas une sprinteuse. Je suis davantage endurante. Je suis plus à l'aise sur du long. »

M. G. : « Moi, c'est le contraire. J'aime la vitesse et ça me dérange pas d'être lactique. Je m'en sers. C'est mon passé de nageuse qui m'a appris ça. »

• Et donc la meilleure en triathlon ?

J. L. : « J'ai un palmarès plus important que Margot car j'ai la chance d'avoir intégré les relais français. Mais on a toutes les deux vécu une année blanche en 2016, donc on repart à zéro. »

M. G. : « On vous dira le 21 mai. C'est la première étape de Division 1 à Dunkerque. On va courir l'une contre l'autre mais pour le même club. »

« Je suis une feignasse »

• Qui est la plus travailleuse ?

J. L. : « En termes d'horaires et d'intensité, c'est Margot ! Moi, je suis une feignasse. Il faut me mettre un coup de pied aux fesses pour que je me bouge. »

M. G. : « C'est difficile à dire car je m'entraîne à Grenoble mais je ne laisse rien au hasard. Je planifie trois à quatre entraînements par jour. Je sais où je veux aller. »

• Laquelle a le plus de chances de participer aux Jeux Olympiques de Tokyo en 2020 ?

Jeanne Lehair et Margot Garabedian : « C'est notre projet commun. Mais nous sommes dix candidates pour trois places (la Fédération peut obtenir un, deux ou trois billets). Et avec notre année blanche, nous sommes les plus mal parties. Notre remontée n'en sera que plus belle. »

Marjorie THOMAS.

La fêtarde et la couche-tôt

On connaît maintenant le rapport de force sportif entre Jeanne Lehair et Margot Garabedian. Mais qu'en est-il dans leur vie privée ? Jeanne Lehair se revendique la plus gourmande. « Ça ne se voit pas ? », s'amuse-t-elle. Margot est gourmande d'entraînement. Moi, de chocolat ! C'est vrai que Margot Garabedian fait le métier. Sa ligne est aussi importante que ses chronos...

Niveau coquetterie : 0 partout. Leur entraîneur Jordan Rouyer les taquine d'ailleurs : « Margot et Jeanne, ce sont deux bonhommes ! » C'est vrai que nous ne



Margot Garabedian et Jeanne Lehair s'entraînent rarement ensemble. Mais quand elles se retrouvent, ça rigole ! Photo Anthony PICOREÉ

sommes pas souvent habillées en filles, acquiesce Jeanne Lehair. Je me maquille à Noël, à Pâques, aux anniversaires et tous les 36 du mois. Margot Garabedian a souvent du vernis à ongles sur les orteils. Mais elle non plus ne passe pas des heures dans la salle de bain. Elle préfère la salle de sport !

« Pourcentage de coquetterie »

Côté shopping, difficile de les départager également. Jeanne, comme Margot, a des sponsors pour son équipement sportif et n'a guère le temps de faire du lèche-vitrine. « Je

ne vais pas souvent en ville mais quand j'y vais, je craque. J'aime bien les petits bijoux pour remonter mon pourcentage de coquetterie », rit Jeanne Lehair qui remporte haut la main le concours de la plus fêtarde. Adepte des soirées d'après-course, la Messine aime autant la piste d'athlète que la piste de danse. Quant à la Grenobloise Margot Garabedian, elle avoue se coucher tôt. Forcément, après vingt-cinq heures d'entraînement par semaine...

ligue féminine

« On savait que tout le monde allait bien »

Ailly Luciano, ailière droit de Metz : « On était venu pour gagner et on l'a fait, c'est super. C'était important de les battre après nos dernières défaites (en Coupe de France la saison passée et en championnat), ça nous permet de ne pas faire de complexes vis-à-vis d'elles. »

Laura Glauser, gardienne de Metz : « Mon traumatisme facial ? Je n'ai rien du tout ! L'équipe a donné ce qu'il fallait pour l'emporter et il n'a jamais été question de lâcher le match, ce n'est pas dans notre état d'esprit. Même après une fin de première période compliquée, l'équipe a su garder la tête froide. Maintenant, je pense qu'on est bien parti pour finir en tête du championnat, à nous de ne pas déconner. »

Marion Maubon, ailière gauche de Metz : « J'ai joué avec un protège-dents et un appareil. Mon problème de dents est sérieux mais je voulais jouer et ça s'est très bien passé. On a toutes su mettre nos petites douleurs et notre fatigue de côté pour servir l'équipe. On n'a peut-être pas réalisé le match parfait mais on a gagné. C'est un peu dommage qu'on ait eu des trous d'airs, on doit être capable de réaliser 60 minutes pleines. Mais cette victoire va nous permettre d'envisager sereinement la suite du championnat. »

Béatrice Edwige, pivot de Metz : « Je ne sais pas pourquoi on a tant parlé des joueuses blessées. Nous, à l'intérieur du groupe, on savait que tout le monde allait bien ! Et si on avait perdu, nous n'aurions pas pris l'excuse des blessures. Là, on a gagné et c'est seulement parce qu'on a été bonnes. »

Laurent Bezeau, entraîneur de Brest : « Il faut être honnête : Metz était plus fort que nous. Quelques décisions arbitrales ne nous ont pas aidés mais ça ne change rien, nous sommes tombés sur une équipe qui nous était supérieure. Mais je ne suis pas déçu d'avoir perdu, plutôt content d'avoir relevé le museau après nos trois dernières défaites. »

le point

HANDBALL

LIGUE FEMININE

Cl.	Équipe	Pts	J	G	N	P	D
1	METZ HB	42	13	11	1	1	1
2	Brest	38	19	11	0	5	407
3	Issy-Paris	37	15	11	0	4	433
4	Besançon	33	15	8	2	5	410
5	Nantes	33	16	8	1	7	422
6	Chambéry	29	16	6	1	9	398
7	Dijon	29	16	5	3	8	413
8	Toulon	29	16	5	3	8	368
9	Nice	27	16	5	1	10	382
10	Fleury	25	15	5	0	10	347
11	Celles-sur-Belle	22	16	2	2	12	380

DIVISION 1 MASCULINE

Cl.	Équipe	Pts	J	G	N	P
1	Paris SG	36	18	0	1	663
2	Nantes	35	17	1	1	610
3	Montpellier	28	14	0	5	612
4	Saint-Raphaël	26	12	2	5	517
5	Chambéry	20	18	0	8	514
6	Pays d'Aix	18	18	8	2	834
7	Nîmes	18	19	8	2	9
8	Toulouse	17	19	7	3	9
9	Ivry	16	19	6	4	9
10	Saran	14	19	5	4	10
11	Dunkerque	14	19	6	2	11
12	Cesson	13	19	5	3	11
13	Créteil	8	19	3	2	14
14	Sélestat	1	19	0	1	18

Le rendez-vous de la performance en Moselle

OMNISPORTS. Grande journée du sport mosellan, ce lundi 27 mars. Le rendez-vous de la performance, aux Arènes de Metz, aura un programme riche et varié, en présence de Philippe Gonigam, directeur du développement du fonds de dotation Moselle Sport Académie.

À partir de 18h : interventions de Denis Schaefer, directeur du centre de formation du FC Metz, sur « comment structurer la formation sportive sur le territoire ? » Eric Petermann (groupe AVS santé) évoquera son partenariat avec le sport départemental ; Pauline Ekambi (ancienne basketteuse internationale) fera découvrir Sportail Community, le premier réseau social concernant les sportifs de haut niveau ; Thierry Weizman présentera l'application Dr Sport. La remise des labels clubs Moselle aura lieu vers 19h15.

Ma. T.

Courses

JEUDI 23 MARS 2017 QUINTÉ À SAINT-CLOUD

Prix de la Gascogne, réunion 1, 3^e course

Handicap divisé - 1^{ère} épreuve - Réf: +21,5 - Course D - 52.000 € - 2.100 m - Corde à gauche

Le jour J pour Smart Whip

Smart Whip a effectué une bonne rentrée et va logiquement accuser des progrès.

C'est le jour ! Brave Impact court bien frais et Maxime Guyon s'en sert à merveille.

Rosny progresse, il est proche d'un succès. New Frosty n'est pas un cheval de sable. San-

to Spirito retrouve un poids favorable, à suivre. Sisyphé finira bien par se racheter.

Les partants du quinté

N°	Cheval	Cde	Jockey	Poids	Age	Dern. performances	Entraîneur	Propriétaire	Gains	C. Prob.	C. Jour	N°
1	SMART WHIP	2	E. Hardouin	62,5	H 6	8p (16) 2p 1p 3p 7p 10p 16p 1p	C. Lotoux	Mme D. Le Clezio	121.280	8/1		1
2	NEW FROSTY (Oeil.)	12	H. Jourjany	60	F 5	4p 13p (16) 2p 1p 7p 4p 16p 4p	Y. de Nicolay	Y. de Nicolay	131.210	5/1		2
3	BRAVE IMPACT	5	M. Guyon	59,5	H 6	(16) 3p 3p 5p 2p 3p 1p 4p	Mme P. Brandt	H.-G. Wernicke	67.950	12/1		3
4	SEASONAL	4	M. Foulon	57,5	H 5	1p (16) 13p 5p 3p 1p 4p 1p 6p	Mme D. Destugue	Mme D. Destugue	64.100	13/1		4
5	ROSNY (Oeil.)	14	C. Soumillon	57	H 6	4p 5p 1p 4p (16) 5p 7p 1p 4p 3p	M. Planard	E. Eyvaso	80.290	6/1		5
6	RAVEN RIDGE (Oeil.)	1	Ronan Thomas	56,5	H 6	14p 4p 1p 1p 15p (16) 12p 8p 17p	Rob. Collet	Mme D. Ricard	58.886	10/1		6
7	SANTO SPIRITO	11	F. Veron	56,5	H 6	6p 11p 12p 8p (16) 13p 2p 1p 9p	D.&P. Prod'homme(s)	P. Ezri	64.720	14/1		7
8	MADIVA	16	P.-C. Boudot	56	F 5	15p (16) 6p 11p 1p 2p 1p 3p 15p	C. Lotoux	Mic. Delaunay	50.220	12/1		8
9	SPEED OF THOUGHT	3	M. Barzalona	55,5	H 7	5p 3p (16) 5p 6p 8p 5p 4p 13p	J.-V. Toux	J.-V. Toux	97.890	17/1		9
10	NABUNGA	7	S. Pasquier	55	H 5	11p 1p 1p 5p (16) 4p 4p 13p 8p	G. Bietolini	S. Bacci	66.360	29/1		10
11	DARK DESIRE	10	A. Badel	55	H 5	(16) 15p 1p 2p 2p 7p 9p 4p 8p	J.-E. Hammond	A. Sauty de Chalons	35.040	13/1		11
12	KING DRIVER	13	G. Benoist	54,5	H 8	11p 2p (16) 3p 5p 2p 3p 7p	Mme G. Rarick	S.-W. Butterworth	126.760	16/1		12
13	GOOD DEAL	8	T. Piccone	54,5	H 5	1p 2p 3p (16) 3p 3p 2p 1p 9p	J. Mérienne	Ec. des Anges EARL	104.500	11/1		13
14	SISYPHE	15	A. Lemaitre	54,5	M 8	11p 7p 14p (16) 15p 4p 1p 2p 14p	P. Demercastel	Mme P. Demercastel	209.700	9/1		14
15	IDLE WHEEL (Oeil.)	6	C. Demuro	52,5	H 5	4p 5p 12p 7p 16p (16) 1p 4p 6p	F.-X. Belvisi	Mlle B. Belvisi	54.330	23/1		15
16	SHAYANDI (Oeil.)	9	A. Coutier	52	H 6	3p 1p 5p 8p 1p (16) 9p 2p 4p	P. Adda	Ec. Mansonienne	73.790	35/1		16

A CHACUN SA NOTE

1 Smart Whip

Retrouve le gazon où il compte des perfs. Malheureux récemment pour sa rentrée, il mérite un crédit. A l'habitude de porter beaucoup de poids. Désormais pris en 41. Mais là, il porte 62,5 kilos !

2 New Frosty

Une belle rentrée dans un quinté sur le sable (4e). Ce n'est pas un problème pour lui de retrouver le gazon. Une belle pointe de vitesse. Elle est mieux, si elle attend.

3 Brave Impact

Pour sa rentrée, son entraîneur le présente sur une distance un peu courte pour lui. Il risque d'être pris de vitesse. Confirmé à ce niveau, il est pas mal sur sa fraîcheur et sur le gazon.

4 Seasonal

Une première sur cette piste. Gagne bien sa vie dans le Sud-Ouest. Passé d'une valeur 30,5 à 36 désormais, il n'a plus le choix des engagements. Il doit courir les quintés. Il est en forme.

5 Rosny

Ce tracé qu'il découvre n'est pas un problème pour ce sujet régulier. A Cagnes, il a encore tout donné. N'a pas de marge pour le succès. En 35,5 de valeur, c'est un candidat aux places.

6 Raven Ridge

Des progrès ces dernières

semaines. Son poids s'en est logiquement ressenti. Désormais en 35, ce cheval de pistes assouplies devrait être servi. On oublie son échec cagnois. Dur pour le succès.

7 Santo Spirito

A débuté dans les handicaps en 42 de valeur. Une accumulation d'échecs. Il se retrouve en 35. Il possède une belle pointe de vitesse, mais il n'a pas de marge à ce niveau. Il lui faut un parcours sur mesure.

8 Madiva

Jamais vue sur ce parcours. Une rentrée nécessaire en dernier lieu. Sera mieux cette fois pour son retour sur le gazon. A des lignes qui plaident pour elle, avec New Frosty notamment qu'elle retrouve.

9 Speed of Thought

A déjà gagné sur cette piste. Il évolue en plein sur sa distance. En 34 de valeur, ce n'est pas mal du tout. L'opposition n'est pas exceptionnelle. En condition, il peut être envisagée pour une place.

10 Nabunga

Il s'est placé en 35 de valeur dans les quintés, mais il déçoit beaucoup ces derniers temps. Il retrouve le gazon où il compte quelques perfs. Il doit avant tout rassurer.

11 Dark Desire

Plus en vue dans les deuxièmes

épreuves, mais sa victoire à ce niveau l'oblige à viser plus haut. Il manque de références et semble plus à son affaire sur plus long.

12 King Driver

Il vieillit plutôt bien. Extra cet hiver à Cagnes, il a fait un bond de onze litres sur l'échelle des poids. La donne change ici, mais il est tellement bien. Sur sa distance, il se plaît sur le gazon.

13 Good Deal

Battu dans les quintés en valeur 32,5 ou 33. Une situation au poids qu'il retrouve quasiment, suite à son récent succès. Régulier, il est capable de confirmer, même si le lot n'est pas le même.

14 Sisyphé

Quatre sur huit sur ce tracé qu'il connaît parfaitement. Il revient sur une distance plus courte où il sera beaucoup mieux. Le terrain bien souple va l'aider dans sa tâche.

15 Idle Wheel

C'est compliqué pour lui en première épreuve, mais ce lot s'est creusé. Muni d'oeillères australiennes, il se donne à fond. Il aime aller de l'avant.

16 Shayandi

Cinq sur huit sur ce tracé. Les oeillères l'ont bien réveillé. Il a prouvé qu'il pouvait rivaliser dans cette catégorie, surtout sous ce petit poids. En belle condition actuellement.

LA PRESSE

	1	2	3	4	5	6	7	8
Week-End-Turf.com	3	1	5	7	14	15	4	2
Paris-TurfTIP	3	1	3	1	5	2	7	4
Bitto	7	1	14	11	2	3	5	13
Europe 1	3	14	1	12	2	15	11	5
La Gazette	3	1	1	3	5	7	14	15
Le Parisien	3	7	1	1	5	11	12	2
Bitto.fr	1	3	5	2	1	3	9	7
Ouest France	1	3	14	5	2	7	4	16
RTL	3	1	1	2	1	14	5	13
Spécial Demièrè	3	1	16	14	7	2	5	10
Statoc	11	7	1	3	14	5	6	13
Tiercé Magazine.com	1	3	6	14	5	11	13	12

Récapitulatif de la presse

1 SMART WHIP.....	12
2 NEW FROSTY.....	9
3 BRAVE IMPACT.....	12
4 SEASONAL.....	4
5 ROSNY.....	11
6 RAVEN RIDGE.....	3
7 SANTO SPIRITO.....	9
8 MADIVA.....	0
9 SPEED OF THOUGHT.....	2
10 NABUNGA.....	1
11 DARK DESIRE.....	6
12 KING DRIVER.....	3
13 GOOD DEAL.....	7
14 SISYPHE.....	9
15 IDLE WHEEL.....	3
16 SHAYANDI.....	5

Les informations de cette rubrique sont données à titre indicatif. Seuls les documents publiés par le Pari Mutuel Urbain ont valeur officielle. Nous invitons les parieurs à s'y référer. La responsabilité du journal ne saurait, en aucun cas, être engagée.

À FONTAINEBLEAU - Mercredi

1. PRIX DU BOIS ROND

1 3 Pirate du Rheu (Mlle N. Desoutter)
2 6 African Spirit (G. Re)
3 5 Darkvay'or (Y. Kondoki)

J. Simple : (pour 1 €) Gag. (3): 2,10 € - Pl. (3): 1,70 € - (6): 1,90 €
 Couplé Ordre : (pour 1 €) : (3-6): 6,20 €
 Trio Ordre : (3-6-5) (pour 1 €): 41,10 €

2. PRIX D'ARBONNE-LA-FORÊT

1 1 Chicklick Dorrel (A. de Chitray)
2 2 Coconné Môme (J. Charron)
3 6 Dragée Haute (A. Gasnier)

J. Simple : (pour 1 €) Gag. (1): 7,90 € - Pl. (1): 3,40 € - (2): 4,10 €
 Couplé Ordre : (pour 1 €) : (1-2): 59,40 €
 Trio Ordre : (1-2-6) (pour 1 €): 304,70 €

3. PRIX DU CARREFOUR DE L'ORBÉLISQUE

1 1 Ensamo (M. Farcinade)
2 3 Combarro (D. Cottin)
3 2 Fort Harmony (M. Philippéron)

J. Simple : (pour 1 €) Gag. (1): 2,20 € - Pl. (1): 1,50 € - (2): 2,10 € - (3): 2,90 €
 Trio : (1-3-2) (pour 1 €): 16,60 €
 Couplé Ordre : (pour 1 €) : (1-3): 7,30 € - Pl. (1-3): 3,60 € - (1-2): 5,50 € - (2-3): 7,00 €
 Couplé Ordre : (pour 1 €) : (1-3): 10,30 €
 Trio Ordre : (1-3-2) (pour 1 €): 42,00 €

4. PRIX COLONEL LAPADU-HARGUES

1 10 A Mi Manera (G. Masure)
2 7 Angéla Cara (J. Charron)
3 1 Starkhov (J. Reveley)
4 2 Lou du Pont (A. de Chitray)

J. Simple : (pour 1 €) Gag. (10): 2,30 € - Pl. (10): 1,60 € - (7): 2,00 € - (3): 1,60 €
 Trio : (10-7-1) (pour 1 €): 14,70 €
 Couplé Ordre : (pour 1 €) : (10-7): 11,30 € - Pl. (10-7): 4,60 € - (10-1): 3,00 € - (7-1): 4,50 €
 Couplé Ordre : (pour 1 €) : (10-7): 15,10 €
 2sur4 : (10-7-2) (pour 3 €): 3,60 €
 Mini Multi : (10-7-2) (pour 3 €): 8,40 €
 Multi Multi : (10-7-2) (pour 3 €): 31,50 €

5. PRIX DU PAVÉ DU ROY

1 2 Dogra Magra (M. Farcinade)
2 4 Dors Dine (A. Ruiz-Gonzalez)
3 3 Rosie Bramble (B. Meme)
4 7 Rocky Baby (Y. Kondoki)

J. Simple : (pour 1 €) Gag. (2): 4,50 € - Pl. (2): 2,00 € - (4): 2,00 € - (3): 3,30 €
 Trio : (2-4-3) (pour 1 €): 45,00 €
 Couplé Ordre : (pour 1 €) : (2-4): 9,70 € - Pl. (2-4): 3,70 € - (2-3): 7,90 € - (4-3): 5,90 €
 Couplé Ordre : (pour 1 €) : (2-4): 20,90 €
 2sur4 : (2-4-3-7) (pour 3 €): 12,30 €
 Mini Multi : (2-4-3-7) (pour 3 €): 48,50 €
 Multi Multi : (2-4-3-7) (pour 3 €): 9,90 €

6. PRIX DE LA SOCIÉTÉ DES COURSES DE DIEPPE

1 3 Baptistin-Claude (M. Desoutter)
2 10 Goddy Crown (L. Philippéron)
3 13 Don Priolo (O. Jouin)
4 5 Malicor (C. Lefebvre)
15 partants. Non partant : First du Pécos (8).

DÉPART PRÉVU À 13 h 47

LE PRONO

- 1 SMART WHIP
- 3 BRAVE IMPACT
- 5 ROSNY
- 2 NEW FROSTY
- 7 SANTO SPIRITO
- 14 SISYPHE
- 15 IDLE WHEEL
- 12 KING DRIVER

MATHEUX

- 3 BRAVE IMPACT
- 14 SISYPHE
- 5 ROSNY
- 1 SMART WHIP
- 2 NEW FROSTY
- 6 RAVEN RIDGE
- 13 GOOD DEAL
- 11 DARK DESIRE

G. VIDAL

- 13 GOOD DEAL
- 2 NEW FROSTY
- 3 BRAVE IMPACT
- 5 ROSNY
- 1 SMART WHIP
- 11 DARK DESIRE
- 14 SISYPHE
- 8 MADIVA

SINGLETON

- 13 GOOD DEAL
- 1 L'AMATEUR
- 1 SMART WHIP
- 3 BRAVE IMPACT
- 9 SPEED OF THOUGHT
- 5 ROSNY
- 14 SISYPHE
- 7 SANTO SPIRITO
- 16 SHAYANDI
- 13 GOOD DEAL

DERNIÈRE MINUTE

Le 7 mars, Smart Whip gloupe derrière les premiers à la corde. Bloqué tout au long de la ligne droite, il ne peut pas s'exprimer alors qu'il possède d'évidentes ressources.

LES REUNIONS PMU AUJOURD'HUI À SAINT-CLOUD

1 Prix du Début - Etalon Kendergang

Réservé F.E.E. - 27.000 € - 900 mètres - Ligne droite - Départ à 12h40

TRIO-COUPLÉ-COUPLÉ ORDRE-ZSUR4-MULTI

1 Kyvon des Aigles (16) Ronan Thomas	58
2 Dann (12) E1A. Gavilan	58
3 Belgrano (4) C. Soumillon	58
4 Zie de Ket (6) I. Mendizabal	58
5 Qatar Sunshine (15) O. Peslier	56,5
6 Alets (3) Et F. Veron	56,5
7 Uchronique (17) A. Badel	56,5
8 Jurisprudence (10) M. Guyon	56,5
9 Marina Palace (9) K. Barbaud	54
10 Acapella Style (2) E2A. Hamelin	56,5
11 Rioclim (14) E2E. Hardouin	56,5
12 Poppi (8) G. Trolley de Prevaux	54
13 Evelyneche (7) P.-C. Boudot	56,5
14 Fils d'Emma (5) D. Michaux	56,5
15 Gel Even (11) M. Barzalona	56,5
16 Golfindia (1) C. Demuro	56,5
17 Lastyoun (13) T. Piccone	56,5

Favorites : 5 - 13 - 3
 Outsiders : 8 - 2 - 6 - 7

2 Prix Double Rose

Femelles - 30.000 € - 2.100 mètres - Corde à gauche - Départ à 13h10

TRIO-COUPLÉ-TRIO ORDRE-COUPLÉ ORDRE

1 Terre et Ciel (6) A. Badel	58
2 Ifandra (3) O. Peslier	58
3 Indian Skies (2) M. Barzalona	58
4 Estelle Ma Belle (8) C. Soumillon	58
5 Beyond The Sea (7) N. Barzalona	55,5
6 One Amy (4) Mlle V. Oger	56
7 Domovita (6) M. Guyon	58
8 Estrellas (4) H. Jourjany	56

Favorites : 3 - 4
 Outsiders : 2 - 7 - 5

À LISIEUX

1 Prix Larcher Publicité

Monté - Course F - 20.000 € - 2.725 mètres - Départ à 11h55

TRIO-COUPLÉ-COUPLÉ ORDRE-ZSUR4-MULTI

1 Da Vitoria	M. Mottier	2725
2 Duc d'Azur	A. Wiels	2725
3 Disque Dairpet (0)	C. Mottier	2725
4 Djoy de Bellande (P0)	D. Dulung	2725
5 Darline Moutarde	D. Thomain	2725
6 Derby del Grasset	W. Jehanne	2725
7 Dream de Birdy (0)	P.-P. Ploquin	2725
8 Della Seta de Lou (0)	A. Dollion	2725
9 Deesse de Beauty	Mlle A. Lepage	2725
10 Damocles de Zietle (0)	Mlle C. Chéradame	2725
11 D'Écalgrin	Mlle A. Brouel	2725
12 Dame Noire Phi	Mlle A. Laroche	2725
13 Demoiselle Poulte (P0)	L.-M. David	2725
14 Dama de la Vierge	A. Amy	2725

Favorites : 6 - 2 - 14
 Outsiders : 8 - 11 - 1 - 12

2 Prix Leclerc Lisieux

Attelet - Apprentis et Ladies-jockeys - Femelles - Course F - 21.000 € - 2.100 m - Autostart - Départ à 12h25

TRIO-COUPLÉ-COUPLÉ ORDRE-ZSUR4-MULTI

1 Callie Sin (P)	J. Ozanne	2100
2 Céline de la Fye (P)	J.-M. Marie	2100
3 Catowice de Clécy (0)	C. Hesloun	2100
4 Christie Jolie (PQ)	Pier. Roulois	2100
5 Céphora	J. Lehenicy	2100
6 Comète de la Lys (0)	Mlle A. Laroche	2100
7 Cerise des Brouets (P)	C. Mottier</	

Votre horoscope du jour

BÉLIER
21 mars - 20 avril

Travail : Menez vos activités en toute quiétude, car vous n'aurez aucune difficulté à trouver les solutions adaptées à vos besoins. **Amour :** De bonnes nouvelles sont en vue. Voilà qui vous mettra d'une excellente humeur ! **Santé :** Moral d'acier.

BALANCE
23 sep. - 22 oct.

Travail : L'occasion de mettre vos compétences en avant se présente. Ne rater cette opportunité sous aucun prétexte. **Amour :** Ne promettez rien de ce que vous ne pourriez accorder. Vous feriez des déçus autour de vous. **Santé :** Excellente.

TAUREAU
21 avril - 21 mai

Travail : Votre empressement pourrait vous faire commettre de graves erreurs. Rattrapez-vous à temps pour ne pas perdre trop de crédit ! **Amour :** Solo, séducteur comme vous êtes, vous pourriez bien faire des ravages ! **Santé :** Faites du sport.

SCORPION
23 oct. - 22 nov.

Travail : Vous n'êtes pas à prendre avec des pincettes, car vous craignez de ne pas pouvoir boucler votre programme. **Amour :** Vous devriez écouter plus votre partenaire. Ne vous regardez pas le nombril. **Santé :** Buvez de l'eau.

GÉMEAUX
22 mai - 21 juin

Travail : Vous aurez à lutter contre l'opposition d'un collègue qui ne voit pas les choses comme vous. **Amour :** Solo, la passion qui étreindra votre cœur vous grisera au-delà des mots. Seriez-vous prêt à vivre en couple ? **Santé :** Mangez léger.

SAGITTAIRE
23 nov. - 22 déc.

Travail : Travailler seul aujourd'hui vous permettra d'avancer plus et mieux. Vous manquez de concentration lorsque vous êtes en équipe. **Amour :** Consacrez-vous davantage à l'être cher. Il vous en sera reconnaissant. **Santé :** Nervosité.

CANCER
22 juin - 22 juil.

Travail : Vous ne seriez pas déçu de voir d'autres s'accaparer des éloges qui vous reviendraient de droit. En êtes-vous sûr ? **Amour :** Vous savez très bien que le côté superficiel des gens vous agace au plus haut point. **Santé :** Prenez l'air.

CAPRICORNE
23 déc. - 20 jan.

Travail : Si vos états d'âme agacent vos supérieurs, laissez tomber. Ils finiront par comprendre que vous étiez dans le vrai. **Amour :** Chaussez vos lunettes roses et profitez de ce soleil radieux qui réchauffe vos deux cœurs. **Santé :** Tonus.

LION
23 juil. - 22 août

Travail : Faites-vous un planning pour la journée sinon vous risquez fort de vous sentir très vite englué. **Amour :** Vos liens familiaux se resserrent, et ce, pour votre plus grand plaisir. N'en dépréciez pas un seul. **Santé :** Dos à ménager.

VERSEAU
21 jan. - 19 fév.

Travail : Vous allez faire la démonstration de votre talent en redoublant d'effort et de bonne volonté. **Amour :** Acceptez les conseils de votre conjoint sans discuter, vous verrez que le plan fonctionne à merveille. **Santé :** Troubles gastriques.

VIERGE
23 août - 22 sep.

Travail : Un projet pourrait se concrétiser. Vous possédez, cette fois-ci, les meilleurs atouts, alors jouez-les ! **Amour :** Les célibataires devraient rencontrer l'âme sœur s'ils se laissent enfin aller à une douce romance. **Santé :** Équilibrée.

POISSONS
20 fév. - 20 mars

Travail : On chercherait à vous intimider ? Ce sera peine perdue et le fauteur de troubles va très vite en avoir le cœur net ! **Amour :** Vous hésitez à vous confier et c'est dommage. Cela pourrait vous faire beaucoup de bien. **Santé :** La forme.

Jeu concours de la semaine

À GAGNER cette semaine

Kenwood Cooking chef
d'une valeur de 1099€

Cuit, mijote, cuit à la vapeur, rissolé, mélange, pétrit... sans besoin de surveiller la préparation !

chaque jour, une nouvelle CHANCE de gagner

2		3	6	7
A	5	3	9	6
	6	4	7	B
2	3			
9	3	5	1	4
6	4		2	9
		1	5	C
5	7	2		7
4	8	6	7	3
				5

Résolvez ce jeu, découvrez la réponse et participez au tirage au sort :

A B C

Envoyez RLR124 par SMS au 71011* (0,65 € par SMS + prix d'un SMS x 3) OU *SMS+

Par téléphone au 0 891 65 20 72 Service 1,99 € / appel + prix appel

Jeu-concours du 20/03 au 02/04/2017 ouvert aux résidents majeurs en France métropolitaine. Les vainqueurs seront tirés au sort parmi les bonnes réponses et personnellement avisés. Les coordonnées des participants pourront être traitées conformément à la loi « Informatique et Libertés » du 06/01/78. Règlement déposé auprès d'un huissier de justice à Lille (59) et disponible sur les sites www.huissier-59-lille.fr et www.adajmedia.com. Service d'assistance : n° 01 76 77 39 64 ou jeux-concours@adajmedia.com.

Une grille... et des mots

MAILLON DE CHAÎNE	TOU-CHANTE CANDEUR	NIGAUD ÉVOQUER	FLOTTER AU GRÉ D'ÉOLE	JETÉ D'UNE NACELLE AVANT NOS FAX	D'UNE BEAUTÉ IRRÉELLE	L'AMI DE GUY CÉRÉALES	FAIT SON CHEMIN FILS DE MON FRÈRE
EN BALLON			ROMPRE LE CACHET LOGER		BOIS SOMBRE SEC AU BAR		
L'AFFAIRE DE NOË						POISSON PLAT ESTIMÉ	SOURIRE GRIMAÇANT
PAS INCONFORTABLE					LUSTRE NI LAVÉS NI TENITS		
INSPIRE TRENET			BEAU AU FEMMIN TEXTE LITTÉRAL		ENSEMBLE DE LIGNES	SANS AUCUN DOUTE BON ÉLÈVE	
METTRE EN COURANT	RAPPEL FLATTEUR SE RÉCONCILLIER			MECHANT EST LIÉ AU PALAIS			LA VIE DE RÉCEPTIONS
			MÂTURE ET VOILES COURT MAÎTRE				
QUI DONNE VOLONTIERS	PENDANT COLORE LA NUIT		TAPISSE DE VERT ABEILLE FÉCONDE			SINON CANON DE BEAUTÉ	
						PIÈGE... NAPPES PRÈS DE	
TERRE GRASSE	HOME À BARBES			FAIT UNE CHUTE	ÉPONGE-PIPI BON TEMPS		FAIT PARTIE DE L'ÉGLISE
					BIEN ROULÉE CITÉ D'ISSOIS		NE VISE PERSONNE CONSERVÉ EN TÊTE
NOTE						VARIÉTÉ, ESPÈCE	
BARMAIDS							JAMAIS PORTÉ

Figures manquantes

Testez votre mémoire. Observez bien le premier alignement de formes, cachez-le et reconstituez-le. Une minute de réflexion doit vous suffire.

Mots croisés

HORIZONTALEMENT : – A – Aussi inactifs qu'une plante verte ! – B – Qui se dégrade facilement. Un petit cours. – C – Il réchauffa les pharaons. Totalement démesurés. – D – Elle fut, durant la Deuxième Guerre mondiale, l'organe officiel de la propagande alliée. Argon. Indien d'Amérique. – E – Il envisage toujours le pire. – F – Médecin de formation, cet écrivain polonais est l'auteur d'une grande œuvre de science-fiction. Homme du désert. – G – Dans l'arrondissement de Rennes. – H – Drapé indien. Gouverné. – I – Baba comme deux ronds de flan. Fin de verbe. – J – La vie, telle que la voyait Piaf. En bon état.

VERTICALEMENT : – 1 – Dresser une conversation. – 2 – Celui du Canada offre un sucre comestible très apprécié. Port de Finlande méridionale. – 3 – Casse-tête chinois. Penchés en arrière en creusant les reins. – 4 – Du côté de Grenoble. Il part quelquefois en éclats. – 5 – Gallinacée d'Amérique du Sud. – 6 – Il accueille chaque année un festival du cinéma français. Traditions tenaces. – 7 – Pour trois. Milice nazie. Il doit tourner bien rond. – 8 – Elle joue volontiers à la petite fille rebelle. – 9 – Juste louée. Alcool de grain. – 10 – Ville piémontaise, sur la Doire Ripaire. Le compositeur la note sur la portée.

Hagar Dunor le Viking

Sochem

Mots à décrypter

Les lettres A, N et O ont été cachées. Complétez les mots suivants pour trouver l'intrus.

B E S C
S S E T
V I G
B Y E

Solutions des jeux

Les lettres A, N et O ont été cachées. Complétez les mots suivants pour trouver l'intrus.

LES JEUX DE L'ÉCRITURE ET DU WEB

LES MOTS À DÉCRYPTER

INTRUS EST : SANSONNET.
BESANCON - VIGNON - BARVONNE.

LES SOLUTIONS DES JEUX

LES JEUX DE L'ÉCRITURE ET DU WEB

LOTTO MERCREDI 22 MARS 2017

CHANCE

43 25 28 2 11 5

5 BONS NUMÉROS + CHANCE: Aucun gagnant.

5 BONS NUMÉROS: 10 codes LOTO @ gagnants à 20 000 €

4 BONS NUMÉROS + CHANCE: 93 gagnants à 1 000 €

3 BONS NUMÉROS + CHANCE: 528 gagnants à 500 €

3 BONS NUMÉROS + CHANCE: 3 046 gagnants à 50 €

2 BONS NUMÉROS + CHANCE: 22 594 gagnants à 20 €

2 BONS NUMÉROS + CHANCE: 39 456 gagnants à 10 €

1 BON NUMÉRO + CHANCE: 299 497 gagnants à 5 €

0 BON NUMÉRO + CHANCE: 476 385 gagnants à 2,20 €

9 083 053

A gagner, au tirage LOTO @ du samedi 25 mars 2017 : 5 000 000 €*

MARDI 21 MARS 2017

EUROMILLIONS 1 20 23 44 47 + 4 11

5 étoiles	4 étoiles	3 étoiles	2 étoiles	1 étoile	5 chiffres
2	0	0	373 296,50 €	–	373 296,50 €
5	1	NA	34 778,00 €	NA	34 778,00 €
4	21	4	4 050,20 €	3 778,60 €	7 828,80 €
4	411	83	220,70 €	42,80 €	263,50 €
3	965	160	44	131,20 €	19,40 €
4	973	190	NA	73,80 €	73,80 €
2	14 392	2 631	659	22,90 €	4,40 €
3	19 970	3 986	921	17,80 €	3,60 €
3	48 313	10 183	NA	13,60 €	NA
1	75 836	14 340	3 518	12,30 €	3,30 €
2	NA	NA	5 712	NA	13,20 €
2	311 529	62 892	15 185	9,00 €	2,20 €
2	770 119	161 171	NA	4,40 €	NA
0	NA	NA	133 844	NA	2,70 €

1 gagnant en France** à 1 000 000 €

GF 698 2066

Vendredi 24 mars 2017

A gagner, par le jeu : 37 000 000 € à EURO MILLIONS + 1 000 000 € à MY MILLION

Keno Trages du MERCREDI 22 MARS 2017

1 3 5 6 17 18 21 22 25 27

31 33 42 45 48 50 57 63 64 67

2 x 7 229 468

3 4 5 6 7 9 10 13 23 26

28 29 36 38 47 53 60 61 65 68

2 x 9 083 053

Le Dernier Soldat

Roger Faindt | Roman De Borée

Il s'en firent en tremblant, en sentant toujours cette mort qui riait à travers la terre au-dessous d'eux.

Les gaz dissipés, Powell et John aidèrent Henry à s'extraire de sa prison de terre. Plusieurs camarades gisaient sur le sol.

Bell était étendu au fond de la tranchée, un bras posé sur la paroi. Son visage était tourné vers le ciel, les yeux grands ouverts. Du sang coulait de son nez, inondait sa bouche et son menton avant de disparaître sous son cou et le col de sa tunique.

Crowley avait été touché lors des premières explosions. Une bouillie sanguinolente mêlée de terre palpitait sur son ventre. Il remuait les yeux, mais il était trop faible pour parler. N'ayant pu se protéger des gaz, il toussait. Une toux opiniâtre, sifflante qui crachait l'air et le sang de son ventre percé. L'infirmier était déjà à ses côtés. Aidé de Parker, il coupa la chemise de Crowley et posa deux paquets de pansements sur sa blessure pour la recouvrir. Le sergent Powell et Henry le regardaient faire, la tête brûlante, le goût écœurant des gaz encore au fond de la bouche.

– Allez chercher une civière ! commanda le sergent Powell d'une voix désespérée.

Parker et Dayle se précipitèrent. Rennie Wilton, son masque pendu à son cou, fumait à quelques mètres. Le sergent Powell le rejoignit. Les deux hommes se dévisagèrent. – Tu voulais un mort de plus ? demanda Powell d'un ton sévère.

– Je ne l'ai pas fait exprès, mentit Wilton. Il s'en est tiré !

– Tout le monde t'a vu.

Henry regarda le sergent Powell

qui essayait la sueur de son front avec un mouchoir. Il respirait en sifflant, il toussait ; les gaz l'avaient touché. Ernest Powell avait risqué sa vie pour sauver la sienne. À cette pensée, Henry ne put s'empêcher de regarder Bell et Crowley que les brancardiers venaient d'emporter mourant.

à suivre...

Le Républicain Lorrain

Adresse postale : 57777 METZ CEDEX 9

Tél. 03 87 34 17 89

Fax : 03 87 34 17 90

www.republicain-lorrain.fr

TARIF ABONNEMENT

7 jours/7 (France) par prélèvement

Mensuel : 31,00 €

Pour vous abonner

Service clients : 0 809 100 399

Presse écrite

Audience mesurée par AUDPRESSE

Télévision

LE FILM DU JOUR

Johnny Depp, le grand ordinateur

Le réalisateur de « Transcendance » joue avec un malin plaisir avec une réalité aussi excitante qu'effrayante.



Johnny Depp : « D'ici trente ans, on pourra télécharger un esprit humain dans un ordinateur ».

Le chef opérateur de Christopher Nolan passe à la réalisation et télécharge la conscience de Johnny Depp dans un ordinateur le temps d'un thriller de science-fiction sur les dangers de la technologie.

Habitué des productions complexes – « The Dark Knight », « Inception » –, Wally Pfister s'empare pour son premier film d'un scénario mis de côté par son mentor, Christopher Nolan. Il livre une œuvre foisonnante où les thématiques s'entrechoquent sur fond de débat sur les méfaits de la technologie.

« Quand j'ai commencé à lire le scénario, j'imaginai un film de science-fiction conventionnel et finalement c'est totalement l'inverse. C'est un film qui s'affranchit des codes attendus », explique Rebecca Hall, qui joue la femme du brillant scientifique dont la conscience va être téléchargée dans un ordinateur après son assassinat.

Ce savant libéré de contraintes physiques dont l'intelligence va croître exponentiellement et qui

va décider de remodeler le monde, c'est Johnny Depp. L'acteur, qui avoue se passionner pour la science-fiction, confie : « Les technologies évoquées dans "Transcendance" existent déjà ou sont en application. D'ici trente ans, on pourra télécharger un esprit humain dans un ordinateur ».

Une réalité aussi excitante qu'effrayante sur laquelle le réalisateur joue avec un malin plaisir. « J'ai été très influencé par les films des années 70 comme "Soleil Vert", "Mondwest", c'est de la S-F qui nous prenait vraiment aux tripes par son possible réalisme. » Résultat? Un techno-thriller divertissant et visuellement réussi qui, malgré quelques maladresses, sort habilement des sentiers battus du genre.

Nicolas Jouenne
« Transcendance »
à 20 h 55 sur W9

Angleterre. 2014. 1 h 59. Réalisateur : Wally Pfister. Avec : Johnny Depp, Rebecca Hall, Paul Bettany, Morgan Freeman, Cillian Murphy, Kate Mara.

MAGAZINE

Disneyland Paris côté coulisses



Faustine Bollaert : « Nous avons tous des rêves associés à Disney, car ça touche à l'enfance ».

Départ immédiat », sur 6ter, dévoile ce soir l'envers du décor de Disneyland Paris, qui fête ses 25 ans. Premier site touristique européen avec 14 millions de visiteurs par an, 15000 employés... Les chiffres sont impressionnants, mais c'est l'humain qui intéresse avant tout Faustine Bollaert, présentatrice de l'émission diffusée à 20 h 55 sur 6ter. « Nous avons tous été bercés par l'univers de Mickey, et nous avons tous des rêves associés à Disney, car ça touche à l'enfance, dit-elle. J'aime aller à la rencontre de ceux qui rendent ces rêves possibles. » Et,

quand des passions se rencontrent, l'émotion pointe. Sur les pas de Camille, « cast member » fraîchement recrutée, on parcourt des coulisses si vastes qu'on s'y déplace en bus, avant de découvrir quelques mois plus tard l'existence étonnante, dans une sorte de bulle, de ces jeunes venus du monde entier. Ou, plus étonnant encore, le parcours de Petit Loup, un Français amoureux des Indiens d'Amérique, qui a adopté leur façon de vivre et met ses talents d'artiste et de cascadeur au service du Wild West Show de Buffalo Bill...

Line Renaud fait de la résistance sur France 3

Avant le Sidaction ce week-end, la comédienne joue dans la fiction inédite « Rappelle-toi », de Xavier Durringer.

Line Renaud est infatigable et c'est tant mieux! Celle qui fêtera ses 89 ans le 2 juillet prochain est l'actrice principale du téléfilm inédit « Rappelle-toi » diffusé ce soir sur France 3. Une fiction de Xavier Durringer dans laquelle elle incarne une résistante.

Mado (Line Renaud), 86 ans, reçoit la médaille du Mérite. Cette ancienne résistante de la Seconde Guerre mondiale a travaillé toute sa carrière pour un syndicat de la SNCF. Mais, alors qu'elle est sur scène, son mari meurt subitement. Juste après les obsèques, Mado semble prise d'une urgence. Elle regarde de vieilles photos avec nostalgie, relit une lettre toute chiffonnée et prévient sa petite fille qu'elle part à Brest à la recherche d'un homme qu'elle a connu étant jeune. « Même si c'est une fiction, l'histoire s'inspire de faits réels. Ce qui est drôle, c'est que l'héroïne adorait Line », précise Xavier Durringer, le réalisateur. Line Renaud était absolument ravie de jouer dans cette fiction, dans laquelle elle a trouvé un rôle à sa mesure : « Xavier m'a apporté ce que je recherchais. J'ai une idole : Judi Dench. Je



Line Renaud : « Ce soir, on va m'élever au rang de grand-croix de l'ordre national du Mérite. Cela me fait très chaud au cœur ».

voulais jouer le rôle d'une femme forte, pas maquillée, au naturel. Et puis, incarner une résistante, c'était mon rêve! ». En 1940, Line Renaud n'avait que 12 ans... « Si j'avais eu cinq ans de plus, j'aurais été dans la résistance. Ma mère en faisait partie, mais je ne le savais pas. Elle me l'a seulement confié quand j'ai écrit mon autobiographie, en

1989! » Quand son agent lui a donné le scénario de « Rappelle-toi », la comédienne a été bouleversée. « J'étais emballée par l'histoire et par le fait d'être dirigée par Xavier Durringer. J'avais adoré "La Conquête" et je me suis dit qu'il allait m'aider à montrer ce que j'ai en moi. » À 88 ans, Line Renaud a déjà un

parcours remarquable. L'actrice sera d'ailleurs, ce soir, mise à l'honneur par François Hollande. « À 18 heures, on va m'élever au rang de grand-croix de l'ordre national du Mérite. Je ne m'y attendais pas, cela me fait très chaud au cœur. » Toujours active, Line Renaud jouera cet été dans le film de Dany Boon « Une jolie ch'tite famille », dans

lequel elle incarnera de nouveau la mère du comédien. Puis elle sera en tournée avec la pièce « Pleins Feux », d'octobre à décembre. Sans oublier le Sidaction, dont elle est la vice-présidente. La 23^e édition se tient ce week-end.

Emmanuel Litaud
« Rappelle-toi »
à 20 h 55 sur France 3

« L'Émission politique » côté coulisses

Sur le gril du magazine de France 2, François Fillon découvrira au dernier moment son invitée mystère.

L'Émission politique », dont François Fillon est l'invité ce soir sur France 2, face à David Pujadas et Karim Rissouli, est un vrai casse-tête. À la fois pour les invités politiques, qui se posent beaucoup de questions sur le déroulement de l'émission, et pour la rédaction, soumis à une grande rigueur éditoriale.

Ce soir, le candidat des Républicains ne le sait pas encore, l'invité surprise sera une femme. La première depuis le lancement du programme. « Ça va être très fort », affirme Michel Dumoret, corédacteur en chef de l'émission, avec Alix Bouilhaguet. Comme à chaque fois, l'invité prend connaissance trois ou quatre jours avant du thème que nous allons aborder, mais il ne rencontre ni ne connaît ses interlocuteurs à l'avance, car nous maîtrisons totalement notre ligne éditoriale. »

Cette façon de travailler ne plaît pas forcément à tous les invités politiques, qui aiment savoir à l'avance à qui ils ont affaire. Lors de la préparation de l'émission, les équipes de communication des candidats se montrent dures en négociation. De leur côté, certains politiques se préparent intensément. « Par exemple, le 27 octobre dernier, François Fillon était interrogé sur le thème de l'islam, explique Alix Bouilhaguet. Il nous avait expliqué qu'il avait pensé à dix invités possibles et visionné des dizaines de vidéos de personnalités compétentes sur le sujet. Avec d'autres, comme Jean-Luc Mélenchon ou Manuel Valls, c'est difficile, car ils veulent savoir qui ils rencontreront », intervient Michel Dumoret. « Donc, on vit des moments parfois un peu épiques dans la préparation de certaines émissions, car ça coïncide

toujours à un moment où à un autre, mais on reste inflexibles. » « Ce qui est remarquable, c'est que nous choisissons des invités surprises hors système, comme Jérôme Kerviel face à Alain Juppé, explique Michel Field, directeur exécutif de l'information de France Télévisions. On prend juste l'engagement qu'il ne s'agit pas d'un opposant politique caché, mais d'une personne issue de la société civile. On se souvient de la tête de Marine Le Pen découvrant Patrick Buisson. C'était intéressant d'avoir le théoricien de l'alliance de la droite et de l'extrême droite face à son invitée alors qu'elle avait Nadjat Vallaud-Belkacem comme contradictrice. Cela donne une vision à 360°, qui fait sens. »

Gilles Boussaingault
« L'Émission politique »
à 20 h 55 sur France 2



Ce soir, François Fillon ne le sait pas encore, l'invité surprise sera une femme. La première depuis le lancement du programme.

SELECTION FAMILLE



Le Serpent

Film. Thriller. Fra. 2007. Réal. Eric Barbier. 1 h 59. Emmené par les excellents comédiens Yvan Attal et Clovis Cornillac, un thriller particulièrement efficace.

13e Rue, 20.55



Calculs meurtriers

Film. Policier. EU. 2002. Réal. Barbet Schroeder. 1 h 58. Sandra Bullock est très convaincante dans ce thriller psychologique au suspense haletant.

Chérie 25, 20.55



Hercule et Sherlock

Film. Comédie policière. Fra. 1996. Réal. Jeannot Szwarc. 1 h 25. Une sympathique comédie avec Christophe Lambert et Richard Anconina.

Cine + famiz, 20.45



Le Zoo

Série documentaire. Animalier. It. Réal. Shane Brennan. Inédit. Situé à Dublin, le Zoo a ouvert ses portes en 1831. Aujourd'hui, il attire plus d'un million de visiteurs par an.

Gulli, 20.50



Le Chacal

Film. Thriller. EU. 1997. Réal. Michael Caton-Jones. 2 h 00. Un polar moutonné, qui reprend l'idée directrice du film éponyme de Fred Zinnemann.

Cstar, 20.50

L'inspecteur Morse orphelin



Colin Dexter, l'écrivain qui a créé l'inspecteur Morse, est décédé mardi à l'âge de 86 ans. L'auteur avait activement participé à l'adaptation des enquêtes de son personnage pour la télévision. France 3 diffuse actuellement « Les Enquêtes de Morse » (Shawn Evans), racontant ses débuts, en 1965.

ARD

5.30 ARD-Morgenmagazin. 9.00 Tagesschau. 9.05 Rote Rosen. 9.55 Sturm der Liebe. 10.45 Meister des Alltags. 11.15 Gefragt - Gejagt. 12.00 Tagesschau. 12.15 ARD-Buffet. 13.00 ARD-Mittagsmagazin. 14.00 Tagesschau. 14.10 Rote Rosen. 15.00 Tagesschau. 15.10 Sturm der Liebe. 16.00 Tagesschau. 16.10 Eisbär, Affe & Co. 17.00 Tagesschau. 17.15 Brisant. 18.00 Gefragt - Gejagt. 18.50 In aller Freundschaft - Die jungen Ärzte. 19.45 Wissen vor acht - Mensch. Magazine. 19.55 Börse vor acht. Reportage. 20.00 Tagesschau.

20.15 BIERLEICHEN. EIN PASCHAKRIMI. Film TV. Policier. All. 2017. Réalisation : Matthias Steurer. 1h30. Avec Tim Seyfi, Theresa Hanch, Almila Bagrićkić, Michael A. Grimm. Ömer Özkan a été retrouvé dans une fontaine à Munich. Les poumons de l'étudiant turc sont gorgés de bière de la brasserie munichoise «Minga Bräu». Le commissaire Pascha enquête dans cette affaire mystérieuse. 21.45 Panorama. 22.15 Tagesthem. 22.45 extra 3. 23.30 Inas Nacht. 0.30 Nachtmagazin.

ZDF

5.30 ARD-Morgenmagazin. 9.00 heute Xpress. 9.05 Volle Kanne - Service täglich. 10.30 Notruf Hafenkante. 11.15 SOKO Stuttgart. 12.00 heute. 12.10 drehscheibe. 13.00 ARD-Mittagsmagazin. 14.00 heute - in Deutschland. 14.15 Die Küchenschlacht. 15.00 heute Xpress. 15.05 Bares für Rares. 16.00 heute - in Europa. 16.10 SOKO Kitzbühel. 17.00 heute. 17.10 hallo deutschland. 17.45 Leute heute. 18.00 SOKO Stuttgart. 19.00 heute. 19.25 Notruf Hafenkante. Série. Die Abrechnung. 20.15 LENA LORENZ - GELIEHENES GLÜCK. Série. Drame. All. 2017. Avec Patricia Aulitzky, Eva Mattes, Fred Stillkauth, Jens Atzom. Lena Lorenz s'occupe d'une femme qui est sur le point d'accoucher. Katerina Nowak, mère porteuse d'originaire de Tchèque, est désespérée. Elle a changé d'avis et envisage de garder l'enfant qu'elle porte. 21.45 heute-journal. 22.15 maybrit illner. 23.15 Markus Lanz. 0.30 heute+. 0.45 Jack Taylor. 2.15 GSI-Spezialeinheit Göteborg. 3.50 maybrit illner. 4.50 Leute heute.

SWR

6.00 SWR Aktuell 7.00 Natur nah. 7.30 Elemente stellen sich vor. 7.35 Schätze der Welt - Erbe der Menschheit. 7.50 made in Südwest. 8.20 Klosterküche. 8.50 Landesschau 9.30 SWR Rheinland-Pfalz extra. 14.50 Eisenbahn-Romantik. 15.15 Zu Gast in Österreich. 16.00 SWR Aktuell. 16.05 Kaffee oder Tee. 17.00 SWR Aktuell Rheinland-Pfalz. 18.15 echt gut! Klink & Nett. Divertissement. 18.45 Landesschau. Magazine. 19.30 SWR Aktuell. 20.00 Tagesschau.

20.15 ZUR SACHE RHEINLAND-PFALZ! Magazine. Présentation : Britta Krane. 0h45. Des experts et des hommes politiques de Rhénanie-Palatinat expliquent les développements politiques de cette région de manière compréhensible. 21.00 Der Südwesten von oben. 21.45 SWR Aktuell. 22.00 odyssey - Wissen im SWR. 22.45 Kunsch! 23.15 Ayla. Film TV. Drame. 0.40 Nachtkafé. Talk-show. 2.10 Nachtkafé - Das Beste. Talk-show. 3.40 Elstner-Classics. Divertissement.

RTL TELEVISION

6.00 Guten Morgen Deutschland. 8.30 Gute Zeiten, schlechte Zeiten. 9.00 Unter uns. 9.30 Betrugsfälle. 10.00 Die Trovatos - Detektive decken auf. 12.00 Punkt 12 - Das RTL-Mittagsjournal. 14.00 Der Blaublicht Report. 16.00 Verdachtsfälle. Télé-réalité. 17.00 Betrugsfälle. Télé-réalité. 17.30 Unter uns. 18.00 Explosiv - Das Magazin. Magazine. Présentation : Elena Bruhn. 18.30 Exklusiv - Das Starmagazin. Magazine. Présentation : Frauke Ludowig. 18.45 RTL Aktuell. 19.05 Alles was zählt. Feuilleton. 19.40 Gute Zeiten, schlechte Zeiten.

20.15 DER LEHRER. Série. Comédie. All. 2016. Saison 5. Avec Nadine Wrietz, Andrea L'Arronge, Hendrik Dury, Jessica Ginkel. Is doch kein Einbruch, wenn man 'nen Schlüssel hat! 21.15 Nicht tot zu kriegen. 22.15 Modern Family. Série. 0.00 RTL Nachtjournal. 0.30 Der Lehrer. Série. Is doch kein Einbruch, wenn man 'nen Schlüssel hat! 1.25 Alarm für Cobra 11 - Die Autobahnpolizei. Série. Der Panther. 2.25 Alarm für Cobra 11 - Die Autobahnpolizei. Série. 4.05 Verdachtsfälle. Télé-réalité. 4.55 Der Blaublicht Report.

LA UNE

4.30 VivaCité Matin. 6.00 Le 6/8. 8.00 Le 8/9. 9.00 C'est vous qui le dites. Magazine. 11.00 On n'est pas des pigeons. Magazine. Présentation : Sébastien Nolleveaux. 12.00 Les feux de l'amour. Feuilleton. 12.40 Quel temps ! 12.55 13 heures. 13.40 Section de recherches. Série. La bonne fée. - En plein cœur. 16.00 Coup de foudre à Hong Kong. Film TV. Comédie dramatique. All. 2013. Réalisation : Peter Gersina. 1h29. 17.35 Dr House. Série. Opérations maison. 18.30 On n'est pas des pigeons. Magazine. Présentation : Sébastien Nolleveaux. 19.30 19 trente.

20.30 ZONE BLANCHE. Série. Policière. Fra. 2017. Saison 1. Avec Suliane Brahim, Hubert Delattre, Laurent Capelluto. 2 épisodes. Inédits. Tout le monde est sous le choc après l'attaque du bar de Sabine par une bande de braqueurs sortis de nulle part. Alors que la ville se barricade, Laurène Weiss veut comprendre ce qu'ils sont venus chercher. 22.30 Ah c'est vous ! 23.30 L'agenda ciné. 23.35 OpinionS. 23.50 On n'est pas des pigeons. 0.40 Quel temps ! 0.50 19 trente.

RAI UNO

6.00 RaiNews24. 6.30 TG I. 6.40 Previsioni sulla viabilità. 6.45 Unomattina. 6.50 Che tempo fa. 6.55 Rai Parlamento. Magazine. 7.00 TG I. 7.30 TG I L.I.S. 7.55 Che tempo fa. 8.00 TG I. 8.55 Che tempo fa. 9.00 TG I. 9.25 Che tempo fa. 9.30 TG I - Flash. 9.55 TG I. 10.00 Storie Vere. 11.05 Tempo e Denaro. Magazine. 11.50 La prova del cuoco. Magazine. 13.30 Telegiornale. 14.00 Torto o ragione? Série documentaire. 15.30 La vita in diretta. Divertissement. Présentation : Cristina Parodi, Marco Liorni. 16.30 TG I. 16.40 TG I Economia. 16.45 Che tempo fa. 16.50 La vita in diretta. Divertissement. Présentation : Cristina Parodi, Marco Liorni. 18.45 L'eredità. Magazine. Présentation : Fabrizio Frizzi. 20.00 Telegiornale.

20.30 I SOLITI IGNOTI. Divertissement. 0h55. 21.25 Sorelle. Série. 23.30 TG1 60 Secondi. 23.35 Doppo Fiction. 0.55 TG1 - Notte. 1.25 Che tempo fa. 1.30 Sottovoce. Magazine. Présentation : Gigi Marzullo. 2.00 Caterina va in città. Film. Comédie dramatique. It. 2004. Réalisation : Paolo Virzi. 1h56. 4.15 DA DA DA.

PARIS PREMIERE

8.10 La matinale. Magazine. Présentation : Saskia de Ville. 9.05 Paris Première boutique. Magazine. Présentation : Pierre Dhostel, Valérie Pascale, Laurence Peraud. 10.10 Caméra café. Série. 13.35 Kaamelott. Série. 16.55 L'agence tous risques. Série. Histoire d'eau. - Le pain quotidien. - Pas si facile que ça. - Souvenirs. 20.40 Le zapping de la télé. Divertissement.

20.45 THE SALVATION. Film. Western. Dan-GB-Afrique du Sud. 2014. VM. Réalisation : Kristian Levring. Inédit. 1h28. Avec Mads Mikkelsen, Eva Green. L'Ouest américain en 1870. Jon, un pionnier danois prend la diligence avec sa famille nouvellement arrivée. Sa femme et son fils sont agressés par un bandit qui fait également le voyage. Débarqué manu militari, Jon court après le convoi mais arrive trop tard : sur place, il constate que sa famille a été tuée. Or, le frère de l'assassin n'est autre que le colonel Delarue, un soldat à la tête d'un gang. 22.30 Volcano. Film. Catastrophe. EU. 1997. VM. Réalisation : Mick Jackson. 1h43. 0.25 Polonium. Magazine. Prés. : Natacha Polony.

PLANETE +

6.20 Bois de rose, un parfum d'Amazonie. Documentaire. 7.05 American Pickers - Chasseurs de trésors. 8.30 On n'est pas que des cobayes ! Magazine. 9.15 Crasht investigations. 10.00 Les ailes de la guerre. 10.50 L'histoire de l'Amérique. 12.30 Planète safari. 14.20 Miracles de la vie. 15.15 Makay - À la découverte du dernier Eden. 16.15 Apocalypse Neandertal. 17.45 Inde : le retour des lions. 18.40 Vivre parmi les lions. Série documentaire. 19.10 Des trains pas comme les autres. 20.05 American Pickers - Chasseurs de trésors.

20.55 HISTOIRE INTERDITE. Série documentaire. Historique. Fra. 2015. Réalisation : Marine Suzonn et Noémie Mayaudon. 1h30. Seconde Guerre mondiale : les derniers secrets des nazis. En mai 1945, le monde découvre les camps de concentration. Certains ont tout risqué pour alerte les Alliés, dès le début du génocide. 22.25 La France en l'air, une histoire de volonte. 23.20 La patrouille de France. 0.30 Larry Kramer - D'amour et de colère. 1.50 La grande histoire de La Poste. Série documentaire.

TF1
6.25 Tfoù. **8.30** Téléshopping. Magazine. **9.20** Petits secrets entre voisins. Série documentaire. **11.00** Les feux de l'amour. Feuilleton. **12.00** Les 12 coups de midi ! Jeu. Présentation : Jean-Luc Reichmann. Spéciale Sidaction. **13.00** Le 13h. **13.50** Le vrai visage de mon mari. Film TV. Thriller. Esp. 2014. Réalisation : Farhad Mann. 1h30. **15.30** Dans les griffes de ma belle-mère. Film TV. Thriller. EU. 2013. Réalisation : Michael Feifer. 1h30. **17.00** Les Français ont du génie. Jeu. **18.00** Bienvenue chez nous. Jeu. **19.00** The Wall : face au mur. Jeu. **20.00** Le 20h. **20.45** Nos chers voisins. Série. **20.50** C'est Canteleoup. Divertissement. Présentation : Nikos Aliagas, Nicolas Canteloup.

2
5.30 Les z'amours. Jeu. **6.00** Le 6h info. **6.30** Télématin. Magazine. **9.35** Amour, gloire et beauté. Feuilleton. **10.00** C'est au programme. Magazine. Présentation : Sophie Davant. **10.50** Motus. Jeu. **11.25** Les z'amours. Jeu. **11.55** Tout le monde veut prendre sa place. **12.55** 13 heures. **13.55** Mille et une vies. **15.40** Visites privées. Magazine. La tête dans les étoiles. Présentation : Stéphane Bern. Invitée : Claudie Haigneré. **16.40** Vu. **16.50** Parents mode d'emploi. Série. **17.05** Chéri(e), c'est moi le Chef ! Jeu. **18.00** Tout le monde a son mot à dire. Jeu. **18.40** N'oubliez pas les paroles ! Jeu. Présentation : Nagui. **20.00** 20 heures. **20.40** Vu. Mag. **20.50** Parents mode d'emploi. Série.

3
6.00 Euronews. **6.30** Ludo. **8.50** Dans votre région. Magazine. **9.50** 9h50 le matin. Magazine. **10.50** Midi en France. Magazine. **12.00** 12/13. **12.55** Météo à la carte. Magazine. Présentation : Laurent Romejko, Marine Vignes. **13.50** Rex. Série. Tour de passe-passe. - Nid de guêpes. **16.10** Des chiffres et des lettres. Jeu. Présentation : Laurent Romejko, Arielle Boulain-Prat, Bertrand Renard. **16.50** Harry. Jeu. Présentation : Sébastien Folin. **17.30** Slam. Jeu. Présentation : Cyril Féraud. **18.10** Questions pour un champion. Jeu. Présentation : Samuel Étienne. **19.00** 19/20 en campagne. **20.00** Tout le sport. **20.25** Plus belle la vie. Feuilleton.

CANAL+
7.00 The Tonight Show Starring Jimmy Fallon. **7.45** Le petit journal. **8.15** Catherine et Liliane. **8.20** Les Guignols. **8.30** Fatima. Film. Drame. **9.45** Le journal du cinéma. **9.55** Spotlight. Film. Thriller. **12.00** Parks and Recreation. **12.20** Les Guignols. Divertissement. **12.25** Le Gros journal. **12.35** Canalbus. **12.40** Catherine et Liliane. **12.45** The Tonight Show Starring Jimmy Fallon. **13.25** Le journal du cinéma. **13.35** Arrêtez-moi là. Film. Drame. **15.05** Undercover. **17.05** Triple 9. Film. Thriller. **19.00** Canalbus. **19.05** Le journal du cinéma. **19.20** Le Gros journal. **19.55** Les Guignols. **20.10** Le petit journal. **20.45** Catherine et Liliane. **20.50** Les Guignols. Divertissement.

arte
7.20 Xenius. **7.45** Les bateaux légendaires d'Oman. Reportage. **8.40** Les Alpes vues du ciel. Série documentaire. **9.25** Henri VIII - Complots à la cour. Documentaire. **10.20** Elisabeth I^{re} : au service secret de Sa Majesté. Doc. **11.25** 1950-1957, dans les coulisses du traité de Rome. Documentaire. **12.20** Jardins d'ici et d'ailleurs. **12.50** Arte journal. **13.00** Arte Regards. **13.30** Le train de 7h39. Film TV. Comédie sentimentale. **15.15** Humanima. **15.40** Reliques du Bouddha. **16.30** Invitation au voyage. **17.10** Xenius. **17.35** Jardins d'ici et d'ailleurs. **19.00** À la reconquête des forêts. **19.45** Arte journal. **20.05** 28 minutes. **20.50** Silex and the City.

M6
6.00 M6 Music. **7.00** M6 Kid. **9.00** M6 boutique. Magazine. Présentation : Valérie Pascale, Pierre Dhostel, Laurence Peraud. **10.05** Desperate Housewives. Série. **11.45** Ma mère cuisine mieux que la tienne ! Jeu. Présentation : Jérôme Anthony. Semaine 2. **12.45** Le 12.45. **13.10** Scènes de ménages. Série. **13.45** Abonnée au crime. Film TV. Thriller. Can. 2016. Réalisation : Michel Poulette. 1h30. **15.45** À quoi pensent les hommes ? Film TV. Comédie. All. 2010. Réalisation : Sophie Allet-Coche. 1h30. **17.25** Les reines du shopping. Jeu. Présentation : Cristina Cordula. Chic à plat. **18.40** Chasseurs d'appart'. Jeu. Présentation : Stéphane Plaza. **19.45** Le 19.45. **20.25** Scènes de ménages.

5
5.40 Cheetah Man, l'homme-guépard. **6.30** Zouzous. **9.00** La maison des maternelles. Magazine. **10.15** Zoo Nursery Berlin. Série documentaire. **10.50** Les orphelins du paradis. Série documentaire. Les géants de Tsavo. **11.45** La quotidienne. Magazine. **13.00** La quotidienne, la suite. Magazine. Présentation : Maya Lauqué, Thomas Isle. **13.40** Le magazine de la santé. Magazine. **14.35** Allô docteurs. Magazine. Présentation : Marina Carrère d'Encausse, Michel Cymes, Benoît Thevenet. **15.10** Echologie. **15.40** Le choc des continents. **16.30** Thé mania. **17.30** C à dire ?! **17.45** C dans l'air. **19.00** C à vous. Magazine. **20.00** C à vous, la suite. **20.20** Entrée libre.

4
5.15 Le collège d'Étrangeville. Série. Éditions très spéciale. - Danger à tous les étages. **6.05** Foot 2 rue extrême. **7.15** Dragons : cavaliers de Beurk. **8.05** Les Tortues Ninja. **8.55** Les gardiens de la galaxie. Série. Infiltrations. - La stratégie de Gamora. - L'ennemi dans la peau. **10.05** Avengers rassemblement. Série. (3 épisodes). **11.15** Super 4. **11.45** Les Dalton. **12.15** Zouzous. **13.40** Une saison au zoo. **15.35** Teen Titans Go ! **16.40** Sluggerra : les mondes souterrains. **17.55** Mulusco. Dessin animé. **18.35** Les As de la jungle à la rescousse ! **19.30** Il était une fois... la vie. **20.00** Une saison chez les bonobos. Série documentaire. **20.45** Monte le son ! Magazine.

SÉRIE

20.55 SECTION DE RECHERCHES Série. Policière. Fra. Avec Xavier Deluc, Franck Sémonin, Chrystelle Labaude. **Origine. Inédit.** Ophélie, 19 ans, est retrouvée étranglée dans le coffre d'une voiture promise à la casse. Baby-sitter chez un riche parfumeur de Grasse, elle venait juste de démissionner sans explications alors qu'on la savait très attachée aux enfants. **Sous influence.** Stanislas Meyer est retrouvé roué de coups dans son garage. Sara a eu une liaison avec Meyer.

MAGAZINE

20.55 L'ÉMISSION POLITIQUE Magazine. Présentation : David Pujadas, Karim Rissouli. 2h15. En direct. Invité : François Fillon. David Pujadas et Karim Rissouli reçoivent François Fillon, candidat de la droite à l'élection présidentielle. Après une longue interview, Karim Rissouli proposera à François Fillon une série de débats, notamment avec Aurélien Filippetti, membre du Parti socialiste. François Lenglet décortiquera ensuite les choix économiques dans le programme du candidat. C'est Charline Vanhoonaeker qui clôturera l'émission avec un billet d'humeur.

FILM TV

20.55 RAPPELLE-TOI Film TV. Comédie dramatique. Fra. 2016. Réal. : Xavier Durringer. 1h30. Avec Line Renaud. Inédit. Mado, 86 ans, est une ancienne résistante et a travaillé pendant cinquante ans pour un syndicat au sein de la SNCF. Pour ses loyaux services, elle se voit récompensée d'une médaille du mérite, sous le regard de son mari, qui s'écroule brutalement, terrassé par l'émotion. Après les funérailles, Mado cherche à retrouver absolument un certain Michel Kardec. **22.30** Grand Soir/3.

SÉRIE

21.00 VIKINGS Série. Historique. Ir. 2016. Saison 4. Avec Clive Standen, Alexander Ludwig, Kathryn Winnick. **La grande armée.** En Northumbrie, Judith se rend chez son père, le roi Aelle, afin de l'avertir de l'attaque prochaine des fils de Ragnar. De retour de leur expédition, Bjorn et ses Vikings ramènent Rollo en France. **Vengeance.** À Kattegat, les rois de Norvège, du Danemark et de Suède se rallient à Bjorn pour former une immense armée.

SÉRIE

20.55 BEAU SÉJOUR Série. Drame. B. 2017. Saison 1. Avec Lynn Van Royen, Inge Paulussen, Joren Seldeslachts. **2 épisodes. Inédits.** La vidéo des ébats de Sofia et Léon tourne sur Internet. Luc utilise la «présence» de Kato pour se rapprocher de Kristel, au grand dam de Marcus. Alors que leurs parents ont interdit à Léon et Sofia de se revoir, ces derniers se retrouvent en secret dans une caravane. Alors que Vanderkerk a été mis hors de cause, Mélanie est confondue par les tests ADN.

SÉRIE

21.00 SCORPION Série. Policière. EU. 2016. Saison 3. Avec Elyes Gabel, Katharine McPhee, Eddie Kaye Thomas, Jacy Wong, Robert Patrick. **Votez Scorpion ! Inédit.** Le jour de l'élection présidentielle américaine, Scorpion est mandaté par le Président pour une mission de laquelle Walter est exclu, étant donné qu'il est suspecté de fraude à la citoyenneté. **Une balade irlandaise. Inédit.** En Irlande, Walter découvre qu'un lac produit un nuage de poison qui pourrait tuer des villageois.

MAGAZINE

20.50 LA GRANDE LIBRAIRIE Magazine. Présentation : François Busnel. 1h35. En direct. Invités : Louise Erdrich, Philippe Labro, Anne-Dauphine Julliand, Abdellah Taïa. **Après de François Busnel : Philippe Labro, qui signe «Ma mère, cette inconnue» ; l'écrivain marocain Abdellah Taïa pour son nouveau roman épistolaire «Celui qui est digne d'être aimé» ; Anne-Dauphine Julliand, qui a réalisé le film documentaire : «Et les mistral gagnants» ; et la romancière américaine Louise Erdrich pour «Le pique-nique des orphelins».**

SÉRIE

20.55 SHERLOCK Série. Policière. GB. 2016. Saison 4. Avec Benedict Cumberbatch, Martin Freeman, Una Stubbs, Toby Jones. **Le détective affabulant. Inédit.** Plusieurs semaines ont passé depuis la mort de Mary Morstan. John a sombré dans la dépression et a coupé les ponts avec Sherlock, qui vit cloîtré dans son appartement et a plongé dans la drogue. Malgré son état, le détective accepte la visite d'une femme qui se présente comme la fille de Culverton Smith, millionnaire philanthrope, qui cache un sombre secret.

22.55 SECTION DE RECHERCHES Série. Policière. Fra. Avec Xavier Deluc, Franck Sémonin, Julie Fournier, Chrystelle Labaude, Manon Azem. **2 épisodes.** La Section de recherches reçoit l'appel à l'aide d'une jeune femme qui est enfermée dans le coffre d'une voiture. Une course contre la montre s'engage pour localiser et retrouver le véhicule. À l'arrivée des enquêteurs, il est trop tard : elle est retrouvée morte. Mais, stupéur, une seconde jeune femme se trouve dans le coffre et elle respire encore.

23.10 COMPLÈMENT D'ENQUÊTE Magazine. Présentation : Nicolas Poincaré. 1h10. Rumeurs, fausses infos et nouveaux médias : soupçons sur l'info. Inédit. Au sommaire : «Hénin-Baumont : la Voix du Nord fait front». Que penser du choix de «La Voix du Nord» de combattre ouvertement Marine Le Pen lors des élections régionales ? - «RT News, Sputnik TV : la voix de son maître ?» - «News : fausses infos et vrais bénéfices».

23.10 BALLADUR-CHIRAC : MENSONGES... ... et trahisons. Doc. Politique. Fra. 2017. Réal. : Jean-Charles Deniau. 0h59. Inédit. Retour sur cette bataille à ciel ouvert qu'a été pour la droite française la campagne présidentielle de 1995. À base d'archives et d'interviews savoureuses avec les principaux protagonistes et observateurs de ces événements, dont Édouard Balladur lui-même, cette comédie du pouvoir raconte un moment clé de l'histoire récente de la V^e République.

22.35 L'ÉMISSION D'ANTOINE Magazine. Présentation : Antoine de Caunes. 1h00. «L'émission d'Antoine» raconte notre époque en établissant le catalogue amusé et indulgent de nos bizarreries. Chaque semaine, en deuxième partie de soirée et en public, l'animateur explore un nouveau thème, accompagné d'Alison Wheeler et de Monsieur Poulpe. Au programme : des invités iconoclastes, la BAF, les play-back de Fred Veisse.

22.35 LE SECRET DE MA MÈRE ★★ Film. Drame. All. 2014. VO. Réalisation : Kadir Sozen. Inédit. 1h30. Avec Narges Rashidi, Benno Fürmann, Jascha Baum, Vedat Erincin, Marlene Metternich. Dans un modeste appartement de Cologne, la jeune Elmas élève seule ses enfants : Can, 16 ans, et Sevgi, 8 ans. Malgré des conditions difficiles, elle se débat pour qu'ils grandissent heureux.

22.40 SCORPION Série. Policière. EU. 2015. Saison 2. Avec Elyes Gabel, Katharine McPhee, Eddie Kaye Thomas. 3 épisodes. L'état de santé de Megan ne fait qu'empirer. Walter est frustré de ne pouvoir l'aider davantage. Il confie Megan à Sylvester pendant qu'il part en compagnie de toute l'équipe à la recherche d'un avion, mystérieusement disparu dans la zone 51... S'ils parviennent à le localiser, la CIA leur a promis une belle somme d'argent.

22.25 C DANS L'AIR Magazine. Présentation : Caroline Roux. 1h05. Caroline Roux invite des spécialistes pour décrypter un thème d'actualité économique, sociale ou politique et confronte les divers points de vue exprimés sur le plateau. Au cours de l'émission sont diffusés trois reportages qui permettent d'enrichir les débats. À la fin, les invités répondent aux questions posées par les internautes.

22.25 SHERLOCK Série. Policière. GB. Avec Benedict Cumberbatch, Martin Freeman, Una Stubbs, Rupert Graves, Mark Gatiss. **2 épisodes.** Même après sa mort, l'ombre de Moriarty plane toujours... Et Sherlock semble en faire une obsession. Quand, dans une affaire banale, un détail lui saute aux yeux, il ne peut s'empêcher de penser que c'est son ennemi qui continue de le narguer. Pourquoi quelqu'un détruit-il les bustes de l'ancien Premier Ministre Margaret Thatcher ?

1.05 New York, section criminelle.

0.30 Concert spécial Suntory Hall à Tokyo. **2.05** Visites privées. **3.00** Chéri(e), c'est moi le Chef ! Jeu.

0.10 Jacques Chirac et la Corréze.

23.35 L'album de la semaine. **0.10** Premiers crus. Film. Drame. **1.45** Vin français : la gueule de bois.

0.10 Square idée. Magazine. Homosexuels : le retour de la haine. **0.35** Pioneer. Film. Thriller. **2.20** Les oubliés de l'histoire. Série. Doc.

1.15 The Messengers. Série. **2.10** Les nuits de M6. Magazine.

23.30 Entrée libre. Magazine. Présentation : Claire Chazal. **23.55** Renaitre avec les mots. Doc. **0.55** Panama, d'un océan à l'autre.

1.25 Sherlock Holmes : l'héritage.

TMC
6.35 Je peux le faire. **6.45** Téléachat. **8.45** PeP's. Série. **9.00** Les mystères de l'amour. Série. **10.10** Le courage au cœur. Film TV. Drame. **12.05** Friends. Série. **14.05** TMC infos. **14.10** Colombo. Série. **16.55** Monk. Série. **18.35** L'avant Quotidien. **19.20** Quotidien, première partie. **19.40** Quotidien.

NT1
6.45 Téléachat. **8.45** N1 Infos. **8.50** Vampire Diaries. Série. Le corps et l'esprit. - Le virus du boucher. - Rendez-vous en enfer. **12.15** Gossip Girl. Série. **16.25** Grey's Anatomy. Série. L'heure de la rébellion. - Jouer gros. - Le passé... au présent. - Plaisir d'offrir. - Un changement s'opère.

NB1
6.30 Téléachat. Magazine. **9.40** Crimes. **11.30** Les Anges 9 - Back to Paradise. **13.35** Tellement vrai. Magazine. **15.25** Les Anges 9 - Back to Paradise. **17.25** Le Mad Mag. Magazine. **18.15** Les Anges 9 - Back to Paradise. Télé-réalité. **19.10** Las Vegas. Série. Blanchiment d'argent. - Course contre la montre.

G8
6.45 Gym direct. Magazine. Présentation : Sandrine Arcizet. **8.00** Téléachat. Magazine. **9.00** Touche pas à mon poste ! Talk-show. Présentation : Cyril Hanouna. **12.05** La nouvelle édition. Magazine. **13.40** Maigret. Série. **17.35** Il en pense quoi Camille ? Première partie. **18.25** Il en pense quoi Camille ?

W9
6.00 Wake up. Clips. **8.30** W9 hits. Clips. **10.05** @ vos clips. Clips. Présentation : Anaïs Grangerac. **11.45** W9 hits. Clips. **12.35** Talent tout neuf. Magazine. **12.40** Une nounou d'enfer. Série. (9 épisodes). **16.40** Un dîner presque parfait. Jeu. **18.55** Les Marseillais : South America. Télé-réalité.

G STAR
7.00 Lâche ta couette. Clips. **7.40** Le Morning. Série. **7.45** Lâche ta couette. Clips. **8.30** Top clip. Clips. **10.30** CStar. Clips. **11.00** Top France. Clips. **12.15** Top clip. Clips. **14.30** Top CStar. Clips. **15.45** Top 90. Clips. **17.00** Top France. Clips. **18.05** Pawn Stars - Les rois des enchères. Télé-réalité.

Mirabelle
7.00 Face à face. **8.15** Busin'Est. Magazine. **9.45** Terres de France. **10.45** Juste avant de zapper. **11.30** Mirabelle gourmande. Magazine. **14.30** I. 2. 3. musette. Magazine. **15.45** Graouilly Mag. **17.45** Grand tourisme. **18.00** Juste avant de zapper. **19.30** Le Club de la Presse. **20.00** Juste avant de zapper.

RTL9
6.00 Téléachat. Magazine. **11.55** Le jour où tout a basculé. Magazine. **12.50** Les enquêtes impossibles. Magazine. **13.50** Un nouveau départ. Film TV. Comédie dramatique. EU. 2006. Réalisation : Jorge Montesi. 1h24. **15.20** Une vie en danger. Film TV. Suspense. EU. 2009. Réalisation : Grant Harvey. 1h50. **16.55** Le jour où tout a basculé. Magazine. Présentation : Nathalie Fellonneau. **18.15** Top Models. Feuilleton. **19.05** Les enquêtes impossibles. Magazine. Présentation : Pierre Bellemare. **20.05** Le jour où tout a basculé. Magazine. **20.40** Nuits blanches à Seattle. Film. Comédie sentimentale. EU. 1993. Réalisation : Nora Ephron. 1h40. **22.30** #CatchOff. Série. ITW Kalisto - Royal Rumble. **22.35** Catch. Puissance catch : WWE Raw. **0.15** #CatchOff. Série. Bêtises. **0.35** Fantômes.

FILM

20.55 KILLER ELITE ★ Film. Thriller. EU. 2011. VM. Réalisation : Gary McKendry. 1h57. Avec Jason Statham, Clive Owen, Robert De Niro, Yvonne Strahovská. Ancien agent appartenant à l'élite des forces spéciales, Danny accepte de reprendre du service afin de secourir son ancien partenaire et mentor, Hunter. Ce dernier est retenu prisonnier à Oman. **Un film d'action viril d'un intérêt mineur.**

FILM

20.55 L'OPÉRATION CORNED BEEF ★ Film. Comédie. Fra. 1991. Réalisation : Jean-Marie Poiré. 1h43. Avec Christian Clavier, Jean Reno. Le redoutable capitaine Boulier de la DGSE est rapatrié en France pour une prophétie délicate : arrêter un certain Burger, qui commande un trafic d'armes et de drogue international. **Seule Valérie Lemercier apporte un peu de délire à cette comédie enlue dans des lourdeurs scénaristiques.**

FILM

20.55 GHOST RIDER : L'ESPRIT DE VENGEANCE ★ Film. Action. EU-Emirats Arabes Unis. 2012. Réalisation : Brian Taylor, Mark Neveldine. 1h31. Avec Nicolas Cage, Violante Placido, Danny, jeune garçon porteur d'une prophétie, suscite la convoitise de Roarke, un homme mystérieux possédant de grands pouvoirs. On fait alors appel au Ghost Rider pour se lancer à la recherche de l'enfant. **Une suite assez inintéressante.**

TALK-SHOW

19.10 TPMP ! LES PARIS SONT LANCÉS Talk-show. Présentation : Cyril Hanouna. 3h50. En direct. «Touche pas à mon poste !» offre à ses téléspectateurs une version longue de l'émission. Au programme, plus de temps et plus de tout, mais avec bien sûr le même présentateur, Cyril Hanouna, les mêmes chroniqueurs et les mêmes ingrédients que d'habitude : bonne humeur et débats enflammés.

FILM

20.55 TRANSCENDANCE ★ Film. Science-fiction. EU-GB. 2014. VM. Réal. : W. Pfister. Inédit. 1h59. Avec Johnny Depp, Rebecca Hall, Paul Bettany, Cillian Murphy. Dans un futur proche, un groupe de scientifiques tente de concevoir le tout premier ordinateur doté d'une conscience. Mais ils doivent faire face aux attaques de terroristes anti-technologie. **Pas transcendant, mais quelques bonnes scènes d'action.**

FILM

20.50 LE CHACAL ★ Film. Thriller. EU. 1997. Réalisation : Michael Caton-Jones. 2h00. Avec Bruce Willis, Richard Gere, Sidney Poitier, Diane Venora. Le «Chacal», un tueur, est chargé d'assassiner un membre du gouvernement américain. Pour le neutraliser, le FBI fait appel à savoir à quoi ressemble le «Chacal». **On attendait plus de ce face-à-face inédit entre Bruce Willis et Richard Gere.**

SÉRIE DOCUMENTAIRE

20.45 ILES... ÉTAIT UNE FOIS Série documentaire. Sociétés. Fra. 2017. Réalisation : Antoine. 1h00. **Parcs de l'Ouest Américain. Inédit.** S'éloignant un instant des océans, Antoine nous entraîne dans un fantastique road movie à travers les plus belles merveilles naturelles de l'Ouest Américain : au départ de Las Vegas, il nous emmène découvrir les plus fabuleux parcs. Succèdera la découverte des grandes prairies.

EUROSPORT II
6.00 Watts. **9.00** Moto. Résumé de la saison. Grand Prix de Valence : MotoGP. **10.00** Watts. **10.15** Pour l'histoire. Série. Doc. **10.45** Saut à ski. Coupe du monde. Qualifications/HS 225. En direct. **12.00** Russie/Chine. Curling. Championnat du monde féminin. Round Robin. En direct. **15.00** Moto. Résumé de la saison. Grand Prix de Valence : MotoGP. **16.00** Moto3. Grand Prix du Qatar. Essais libres. En direct. **16.45** Moto2. Grand Prix du Qatar. Essais libres. En direct. **17.45** Moto. Grand Prix du Qatar. MotoGP - Essais libres. En direct. **18.45** Moto3. Grand Prix du Qatar. Essais libres. En direct. **19.45** Moto2. Grand Prix du Qatar. Essais libres. En direct. **20.35** Warm Up. Magazine. **21.00** Moto GP Classics. Magazine. Marc Marquez (ESP). **22.30** Moto. Grand Prix du Qatar. MotoGP - Essais libres. À Doha (Qatar). **23.15** Eurosport 2 News. **23.25** Cyclisme. Tour de Catalogne. 4^e étape : Livia-Igulada (194,3 km). **0.30** Russie/Chine. Curling. Championnat du monde féminin. Round Robin. À Pékin.

23.10 90' ENQUÊTES Magazine. Prés. : C. Rousseau. 1h40. Excès de vitesse, accidents : quand les chauffards prennent la fuite. «90' enquêtes» a rencontré des policiers, des proches de victimes, mais aussi des chauffards.

22.55 CHRONIQUES CRIMINELLES Mag. Prés. : Magali Lunel. 2h15. Au sommaire : «Affaire Belkacem : un ménage à trois mortel». Bourg-en-Bresse, le 26 février 1999. Jacques Brunet est retrouvé mort, carbonisé - «Le taxi de la mort» - «Business mortel».

22.50 BRAQUEURS Film TV. Action. EU. 2011. VM. Réalisation : Mike Gunther. 1h25. Avec Bruce Willis. Afin d'éponger ses dettes, Vincent organise un casse avec des amis de longue date, Sonny et Dave.

23.00 FAUT PAS ABUSER ! Divertissement. Présentation : Julien Courbet. 1h40. Invités : Estelle Denis, Laurent Maistret, Gilbert Montagné, Gérard Louvin. Inédit. Julien Courbet, épaulé par des célébrités, règlera avec leur complicité les aberrations dont sont victimes les téléspectateurs. Un «envoyés très spécial» complète ce dispositif : Pascal le Grand Frère !

23.05 VOL MH370 : QUE S'EST-IL... VRAIMENT PASSÉ ? Doc. Société. Fra. 2015. Réal. : J.-M. Goix et R. Fessague. 2h20. Le 9 mars 2014, un Boeing 777 de la Malaysia Airlines disparaissait, avec à son bord 239 passagers et membres d'équipage. Depuis, aucune épave n'a été retrouvée. Que s'est-il vraiment passé ?

23.05 HORS DE CONTRÔLE ★★ Film. Drame. GB-EU. 2008. Réalisation : Martin Campbell. 1h52. Avec Mel Gibson, Ray Winstone, Danny Huston, Bojana Novakovic, Thomas Craven est un inspecteur de la brigade criminelle de Boston. Il vit seul avec Emma, sa fille de 25 ans. Un jour, celle-ci est retrouvée assassinée sur les marches de leur maison.

21.45 CAP À L'EST Magazine. Présentation : Valentine Tschaen-Blaise. 0h25. Pays de Brie. Découvrir les pays de Lorraine à travers la vie passionnée et passionnante des gens qui la font vivre : c'est le principe de «Cap à l'Est».

22.10 Cap à l'Est. Magazine. **22.45** Juste avant de zapper.

HDI
8.20 Dallas. **10.50** Une histoire, une urgence. **14.05** New York, section criminelle. Série. **17.25** Urgences. **20.55** Où sont passés les Morgan ? Film. Comédie. **22.50** Dr House. Série.

RMC
8.40 Non élucidé. **16.30** Révélations. **18.15** Super vétérinaire. **20.00** Super vétérinaire - Technologies bioniques. **20.55** L'ombre d'un doute. **22.05** L'ombre d'un doute. **1.15** Les énigmes de l'histoire.

6.40 Si près de chez vous. Série. **8.00** Face au doute. **11.50** Dr Quinn, femme médecin. **15.45** C'est ma vie. Magazine. **18.15** Départ d'abord. Série. **20.55** Départ immédiat. **0.45** Départ immédiat.

Jeudi 23 mars
82^e jour de l'année
Saint Victorien



Lever : **6H32**
Coucher : **18H53**
+4 minutes



Lever : **4H05**
Coucher : **13H37**
décroissante

11-04 pleine lune
19-04 3^e quartier
28-03 lune noire
03-04 1^{er} quartier

Dicton du jour :
Quand à glace il gèle à la Saint Victorien, en pêches en abricots il n'y a rien

-3 degrés encore à Montréal ce jeudi (Canada)

Biométéorologie

Influence des conditions météorologiques sur la santé

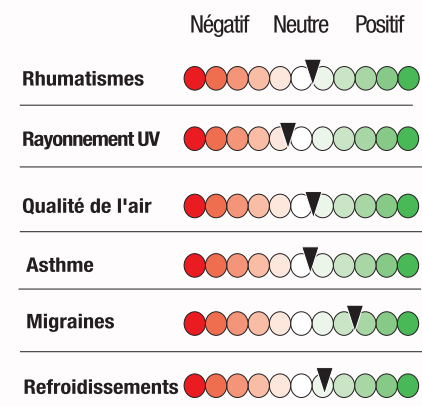

Rétrospective 2015-2017

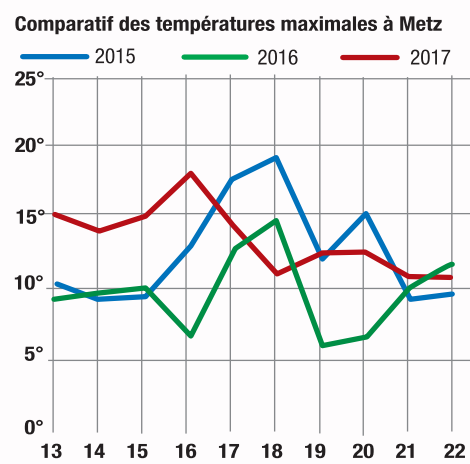

Aujourd'hui Douceur clémentine

Les conditions seront très radoucies ce jeudi en Lorraine. Les températures partiront en effet de 3 à 5 degrés à l'aube, pour approcher les 15 à 16 degrés en cours d'après-midi, soit un niveau d'avril. Côté ciel, de belles éclaircies seront présentes à l'aube, puis les cumulus se développeront cet après-midi, localement instable.

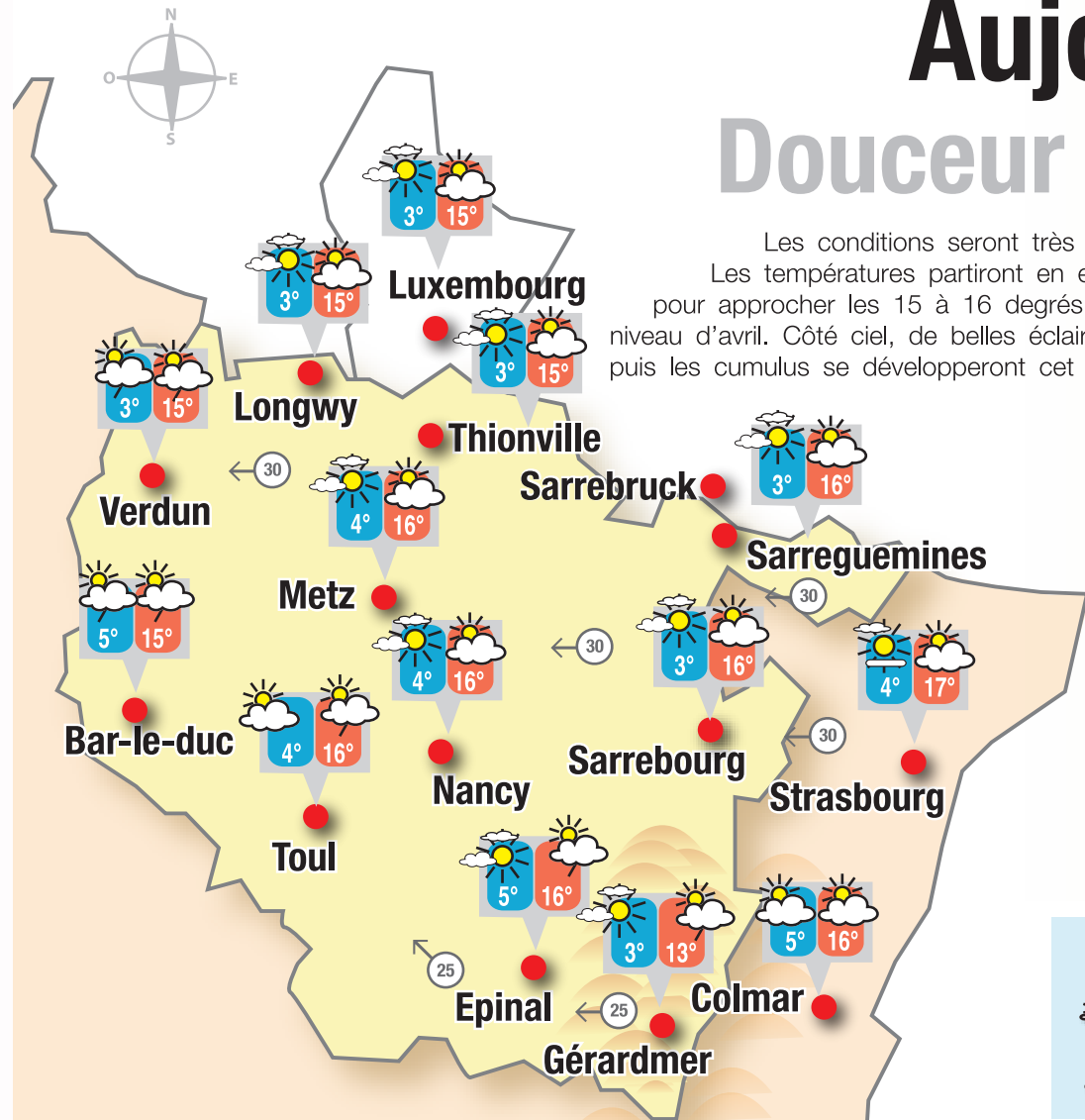

Ce soir

Longwy	10°
Thionville	10°
Metz	10°
Nancy	10°
Sarreguemines	10°
Sarrebourg	10°
Epinal	10°
Gérardmer	8°

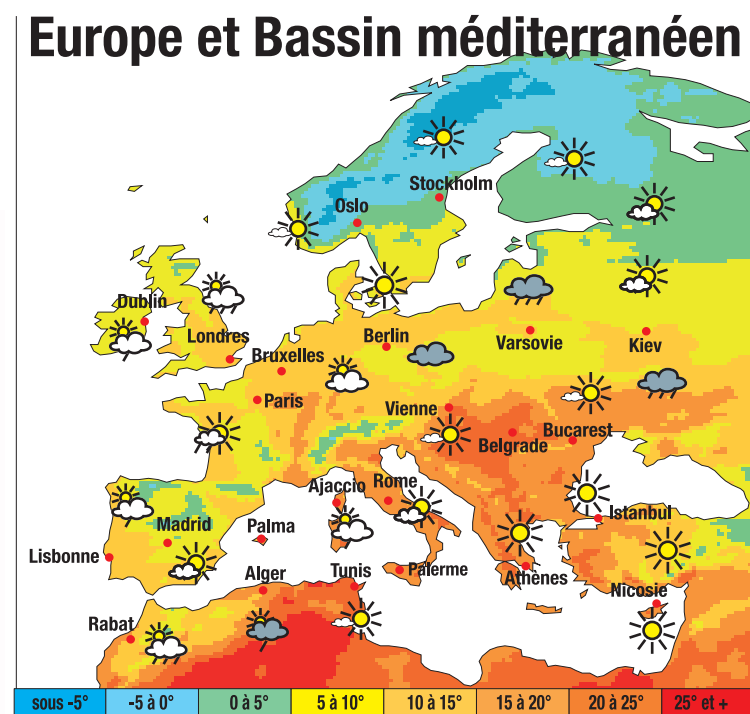
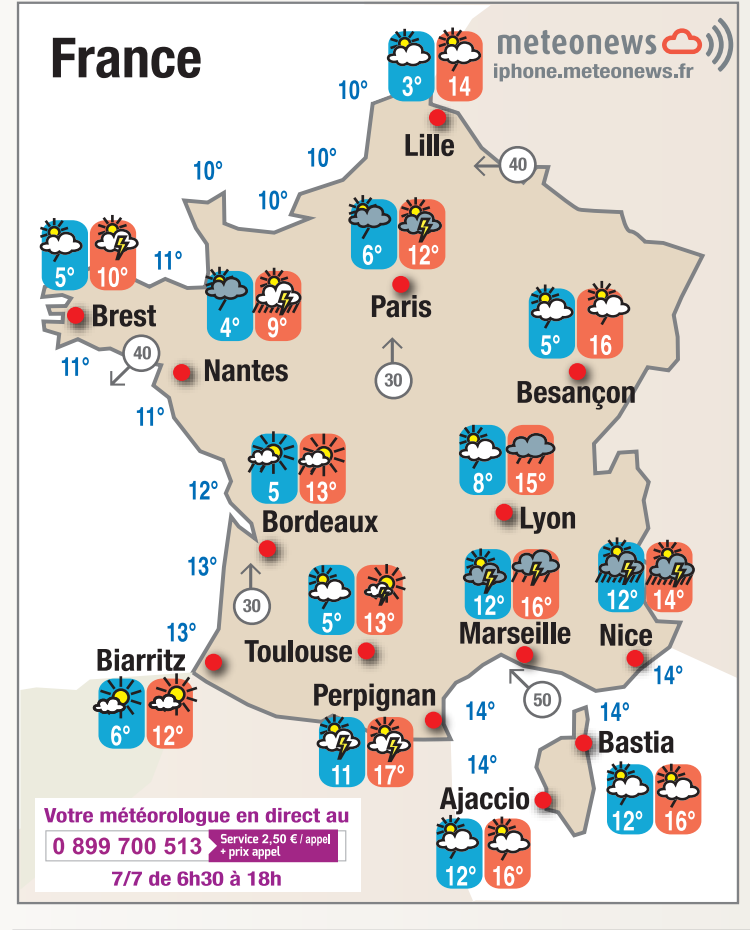
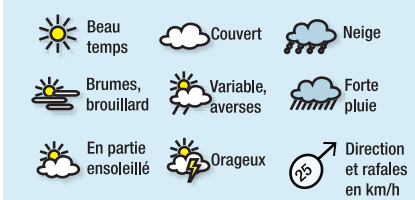

Jours suivants

	Vendredi	Samedi	Dimanche	Lundi
Sillon Mosellan	Confiance: 8/10 5° / 15°	Confiance: 7/10 5° / 15°	Confiance: 6/10 3° / 12°	Confiance: 6/10 2° / 11°
Frontières Nord	4° / 14°	5° / 15°	3° / 13°	2° / 12°
Moselle-Est	4° / 15°	5° / 16°	4° / 12°	2° / 12°
Vosges	5° / 12°	3° / 13°	4° / 9°	0° / 8°

Nous aurons le même type de temps demain vendredi, entre cumulus et éclaircies. Douceur clémentine pour la saison. Le soleil sera sans doute davantage au rendez-vous samedi, voire de nouveau un peu moins dimanche. Températures douces ou de saison.

AMBULANCE - TAXI - VSL
Pour vos transports sanitaires, choisissez **JUSSIEU secours**
Un réseau de professionnels proche de vous

FORBACH	03 87 87 20 01
SAINT-AVOLD	03 87 91 21 22
METZ	03 87 35 09 49
LONGWY	03 82 23 42 64
THONVILLE	03 82 57 15 15

7 jours / 7 - 24 h / 24

SERVICES FUNÉRAIRES

CONTRAT PRÉVOYANCE PFG

Choisir un partenaire de confiance

Prévoir ses obsèques à l'avance, c'est protéger ses proches en les soulageant du financement et de l'organisation de ses obsèques.
Choisir PFG pour son contrat de prévoyance obsèques, c'est s'assurer que tout se déroulera parfaitement et comme vous l'avez décidé, dans le strict respect de vos volontés.

PUBLICITÉ

CONTRAT PRÉVOYANCE

CAPITAL GARANTI ET REVALORISÉ⁽¹⁾ À PARTIR DE **7€60** / MOIS⁽²⁾

CHOISIR LE CONTRAT QUI CONVIENT LE MIEUX.

Puisque chacun a des attentes différentes, PFG prévoit des solutions de prévoyance évolutives avec des prestations et un financement sur-mesure pour adapter ses versements à son rythme :

- Un capital jusqu'à 15 000 €, garanti et revalorisé⁽¹⁾ chaque année
- Des cotisations uniques ou mensuelles versées sur 5, 10, 15 ou 20 ans selon l'âge de souscription

S'ASSURER UN CAPITAL GARANTI ET REVALORISÉ⁽¹⁾ CHAQUE ANNÉE.

Quel que soit le montant du capital de votre contrat de financement, PFG prend les mesures nécessaires. Non seulement il sera utilisé pour vos obsèques mais surtout il sera garanti et revalorisé⁽¹⁾ chaque année.

D'autre part, PFG vous propose une garantie spécifique : la **Garantie Sérénité Totale**. Les proches sont assurés de n'avoir aucun surcoût à payer le jour venu pour les prestations funéraires choisies, même

MODIFIER LIBREMENT ET À TOUT MOMENT SON CONTRAT.

Parce que les conditions de vie peuvent évoluer, PFG permet de modifier gratuitement le montant du capital, le rythme des cotisations et les souhaits en matière de volontés funéraires pour la cérémonie. PFG propose également l'option Garantie Assistance

- Le choix d'anticiper uniquement le financement de ses obsèques ou également leur organisation
- La possibilité de déposer sans coût supplémentaire ses volontés essentielles : inhumation ou crémation, type de cérémonie (civile ou religieuse), destination des cendres
- Pas de limite d'âge ni de questionnaire de santé

en cas de hausse des prix plusieurs dizaines d'années après la souscription. Elles seront réalisées, comme convenu et sans aucune surprise.

Enfin, le déblocage du capital est immédiat et directement réglé à PFG lorsque le décès du souscripteur survient. Les proches n'ont pas à faire l'avance des fonds. En cas de reliquat, il est évidemment reversé aux bénéficiaires désignés.

Rapatriement qui couvre les frais de rapatriement du défunt du lieu de décès⁽³⁾ jusqu'au domicile ou au lieu de cérémonie. Cette solution, valable partout dans le monde est très pratique quand on se déplace régulièrement en France pour voir

Exemple d'un contrat d'un montant de 4 500 € avec la Garantie Sérénité Totale souscrit à 62 ans en 2017 et des cotisations payées sur 20 ans. La Cotisation mensuelle est de : 30,33 €

- Pas de délai de carence si le décès est accidentel.
- Pour les autres cas de décès survenant la première année du contrat, un douzième du capital est versé par mois réglé (ex : décès au bout de 6 mois, la moitié du capital est disponible). Au-delà du délai de carence la personne est couverte à 100 %.

Pour toutes ces raisons, plus de 9 familles sur 10 recommandent aussi PFG pour leur contrat de prévoyance.

7J/7-24H/24

31 23 Service et appel GRATUITS

pfg.fr

700 agences

OGF - Siège Social : 31, rue de Cambrai - 75946 Paris cedex 19 - Tél. 01 55 26 54 00 - Habilitation funéraire préfectorale Paris n°1275 001 - Identifiant TVA FR 92 542 076 799 S.A. au capital de 40 904 385 € - RCS Paris 542 076 799 Informations clients : 01.55.26.54.00 - Voir conditions en agence ou sur pfg.fr. (1) Taux servis par AUXIA en 2016, 2,85% bruts de frais de gestion et de prélèvements sociaux. AUXIA Société Anonyme au capital de 74 545 776 € - Entreprise régie par le Code des assurances - 21, rue Laffitte, 75009 PARIS 422 088 476 RCS Paris. (2) Exemple pour un capital garanti de 2 000€ souscrit à 40 ans en primes mensuelles sur 20 ans, tarifs du contrat V225072015-2. Voir conditions des contrats d'assurance et de prestations en agence ou sur pfg.fr. (3) Si le décès a lieu à plus de 50 kilomètres du domicile du défunt.

Xocourt : cent plants de cannabis

> En page 2

Territoire à énergie positive : l'heure du bilan



L'enveloppe est chargée : 2 M€. Grâce à son label Territoire à énergie positive pour la croissance verte, la communauté de communes de Sarrebourg-Moselle-Sud développe ses projets. À mi-parcours, l'heure était au bilan face à l'Ademe et à la DDT 57. Elle fait le point sur les réalisations achevées et en cours.

> En page 2

SRB

Le journal de Sarrebourg et du Saulnois

LE RÉPUBLICAIN LORRAIN

Jeudi 23 Mars 2017

www.republicain-lorrain.fr

SARREBOURG

Biblioboxx : livres ouverts à l'air libre



Les services du LEP Labroise et ceux de la ville ont collaboré sur un projet d'envergure européenne. Photo RL

Les villes jumelles de Sarrebourg et Saarbùrg vont accueillir au printemps chacune deux biblioboxx conçues par les élèves des sections menuiserie des filières professionnelles respectives des deux localités. À Sarrebourg, les bibliothèques libres donneront lieu à de nouveaux aménagements urbains.

> En page 3

FRANCALTROFF

Portes ouvertes à l'école pour garder la classe



À la rentrée, 75 élèves devraient être répartis dans trois classes. Photo d'Archives RL

Les élus de Francaltroff sont toujours mobilisés afin de conserver l'une de leurs classes, menacée de fermeture à la rentrée prochaine. Une opération portes ouvertes est organisée : les locaux de l'école ainsi que ceux du périscolaire peuvent être visités, à la demande des parents qui souhaitent les découvrir. Il suffit de contacter la mairie.

> En page 8

SPORT

Deux disciplines une même prise à Sarrebourg



Le Krav Maga est un sport de combat. Photo RL

Les clubs Krav Maga Sarrebourg et cross training CSA Picardie ont choisi de devenir partenaires. L'objectif : faire découvrir ces disciplines à leurs membres respectifs, le temps d'un atelier de deux heures. Le premier s'est déroulé samedi dernier. Ces deux sports, pourtant différents, ne sont pas si éloignés puisqu'ils mêlent prises et cardio.

> En page 3

VIBREZ AU QUOTIDIEN!

CONCERTS / SPECTACLES / THÉÂTRES / RANDONNÉES / EXPOSITIONS
CONFÉRENCES / VIDE-GRENIERS / STAGES / SPORTS / JEUX & CONCOURS / BALS

Avec l'application GRATUITE **Sortir**

Download on the App Store
GET IT ON Google play
Windows Phone

pour **Sortir**

LSACELE BIEN PUBLICDNAL'ESTlejournalLE PROGRESLe Républicain LorrainVosges

FESTIVAL

De l'art d'être vivant

Pour la sixième année consécutive, le festival Facto lance son coup d'envoi à Lunéville ! Que ce soit par opposition à l'immobilisme avec *Unheimlich*, d'un point de vue végétal avec *Le Son de la Sève* ou biologique avec *Le Bazar des organes*, cette année le vivant est à l'honneur. Le Théâtre de Lunéville est à découvrir ou redécouvrir au travers de *La Figure du géant* et les visiteurs sont invités à partager la mémoire des Lunévillois en interagissant avec *Les Hommes Debout*. Laissez vous aussi surprendre par la performance poétique *Les Élans sonores*, plongez dans l'inquiétante étrangeté insufflée par *GOLEM* ou partez à la rencontre d'Ophélie, fiancée noyée d'Hamlet. Pour cela, rendez-vous samedi 25 mars à 18 h dans l'atelier de sculpture de Dominique Grentzinger où aura lieu l'inauguration du festival, qui se prolongera jusqu'au 15 avril.

Festival Facto, à Lunéville du 25 mars au 15 avril.
Renseignements à La Méridienne : tél. 03 83 76 48 70.

à lunéville



Avec *La figure du géant*, la chorégraphe Nathalie Pernette réveille les morts et donne vie aux statues. Photo DR

TÉLÉVISION

Capitaine Marleau : diffusion mardi

En octobre dernier, le parc animalier de Sainte-Croix s'est transformé pendant trois jours en plateau de série télévisée. Après plusieurs repérages, la réalisatrice Josée Dayan et son équipe avaient retenu ce site de Moselle-Sud à la nature préservée pour tourner en partie un épisode de la série *Capitaine Marleau*. Il sera diffusé mardi 28 mars à 20 h 55 sur France 3.

Intitulé *La nuit de la lune rousse*, il mettra en scène notamment Sandrine Bonnaire en directrice d'un parc animalier. Elle y côtoiera Corinne Masiero, qui incarne l'excentrique capitaine de gendarmerie Marleau, brute de décoffrage et adepte de l'humour noir. La série rassemble près de 4 millions de téléspectateurs par épisode.

au parc animalier de sainte-croix



L'épisode de *Capitaine Marleau* en partie tourné à Sainte-Croix sera diffusé mardi sur France 3. Photo d'archives Laurent MAMI

FAITS DIVERS

à xocourt

Une centaine de plants de cannabis à la maison



Les plants de cannabis retrouvés par les gendarmes vont être détruits. Photo DR

L'enquête des gendarmes s'est avérée payante. Lundi matin, au cours d'une perquisition au domicile d'un habitant de Xocourt, près de Delme, les gendarmes de la communauté de brigades de Château-Salins, du Psig (peloton de surveillance et d'intervention de la gendarmerie), de la brigade de recherche et de la compagnie de Sarrebourg, accompagnés d'une équipe cynophile de Metz, ont mis la main sur une culture pour le moins illégale.

Dans une partie de son pavillon, un homme faisait

pousser du cannabis en grande quantité. 99 plants à différents stades de croissance ont été retrouvés, ainsi que 6,5 g d'herbe prête à utiliser. L'ensemble a été confisqué, ainsi que le matériel permettant d'entretenir ces plantes vertes d'un genre particulier. Le tout sera détruit.

Le propriétaire de la maison sera convoqué devant le tribunal correctionnel de Metz cet été. Sa compagnie en sera quitte pour un rappel à la loi devant le délégué du procureur de la République.

ENVIRONNEMENT

communauté de communes de sarrebourg-moselle sud

Premier bilan pour les projets du territoire à énergie positive

L'enveloppe est charnue : 2 M€. Grâce à son label Territoire à énergie positive pour la croissance verte, la communauté de communes de Sarrebourg-Moselle-Sud développe ses projets. À mi-parcours, l'heure était au bilan face à l'Ademe et à la DDT 57.

Le 9 septembre 2015, la communauté de communes de Sarrebourg-Moselle-Sud commençait son aventure comme « Territoire à énergie positive pour la croissance verte (TEPCV) », label décerné par le ministère de l'Environnement, et assorti d'une enveloppe de 500 000 €.

Comme la CCSMS maîtrisait bien ses dossiers, un avenant avait été signé, pour 1,5 M€ de plus ! Il était temps de rendre des comptes pour la convention initiale et de préciser les objectifs de l'avenant. Le premier comité de pilotage réunissait donc au siège de la CCSMS les principaux intéressés et des représentants de l'Ademe et de la DDT 57.

Le déploiement d'un éclairage urbain basse consommation sur les zones d'activités de Berthelming et des Terrasses de la Sarre est achevé. Le diagnostic de l'éclairage public de 28 communes de la CCSMS a identifié 1 700 points lumineux à remplacer (Led de 53 W contre 150 W). Montant : 210 000 €. Aide TEPCV : 130 000 €. À noter que ce diagnostic sera étendu au reste des communes de la nouvelle CCSMS (76 au total).

Concernant l'étude de transport 2016-2023, les résultats seront connus à la rentrée, mais avant de reconfigurer le réseau dans son nouveau périmètre

(suite à la fusion des cinq com-mun), et à l'articulation avec les réseaux départementaux et régionaux, il faudra connaître l'organisation du transport scolaire de la Région. Pour l'heure, c'est « le flou artistique ». Montant : 70 000 €. Aide TEPCV : 40 000 €.

L'extension du réseau de transport à la demande (iSITAD) est en attente des résultats de l'étude précédente. De même que l'installation des totems d'information ou la promotion du réseau. Montant : 80 000 €. Aide TEPCV : 40 000 €.

Le service de location de vélos à assistance électrique (VAE) iSiVelo a mis un bon coup de pédale, avec l'acquisition de 10 VAE et d'un kiosque installé place de la gare à Sarrebourg, pour rendre le service plus accessible. Montant : 70 000 €. Aide TEPCV : 50 000 €.

Le déploiement des bornes de recharge pour véhicules électriques est bien engagé. Quatre sont déjà actives, et une dernière est en cours de raccordement à Fénétrange. Montant : 90 000 €. Aide TEPCV : 40 000 €.

Les travaux de réhabilitation pour l'installation d'une nouvelle mairie (bâtiment basse consommation) à Sarrebourg sont sur le point de s'achever. Emménagement prévu en août. Montant : 800 000 €. Aide



Etienne Pillet, chargé de mission pour ce programme, a présenté les réalisations achevées et en cours, ainsi que les projets mis en place. Photo Laurent MAMI

TEPCV : 200 000 €.

Six nouvelles actions

Le remplacement de 1 700 points lumineux est initié dans les communes membres identifiées dans l'étude. Montant : 1 100 000 €. Aide TEPCV : 880 000 €.

Le remplacement de la flotte automobile des services communautaires par sept véhicules électriques (dont cinq utilitaires) et le déploiement de sept bornes de recharges (dont quatre seront publiques). Montant : 200 000 €. Aide TEPCV : 160 000 €.

Le service de location de VAE sera renforcé par l'achat de nouveaux VAE et d'un kiosque supplémentaire, probablement installé sur un site touristique. En attente. Montant : 40 000 €. Aide TEPCV : 30 000 €.

Aménagement d'une trame verte et bleue sous la forme d'une coulée verte dans Sarrebourg et d'un circuit pédagogique pour valoriser la biodiversité présente sur le territoire. Montant : 90 000 €. Aide TEPCV :

Aménagement d'un pôle d'échange multimodale à la gare de Sarrebourg, avec une gare identifiée pour iSibus, afin de faciliter les connexions entre cars interurbains, bus urbains, trains, voitures et vélos. En attente. Montant : 200 000 €. Aide TEPCV : 150 000 €.

Aménagement d'une trame verte et bleue sous la forme d'une coulée verte dans Sarrebourg et d'un circuit pédagogique pour valoriser la biodiversité présente sur le territoire. Montant : 90 000 €. Aide TEPCV :

L'acquisition d'un véhicule adapté à la gestion écologique des accotements de voirie (fauche et aspiration) permettra d'une part de limiter la prolifération de plantes invasives, et de l'autre de récupérer ces déchets verts, valorisés dans une unité de méthanisation. L'engin est destiné à être mutualisé dans toutes les communes de la CCSMS. Montant : 280 000 €. Aide TEPCV : 130 000 €.

L'acquisition d'un véhicule adapté à la gestion écologique des accotements de voirie (fauche et aspiration) permettra d'une part de limiter la prolifération de plantes invasives, et de l'autre de récupérer ces déchets verts, valorisés dans une unité de méthanisation. L'engin est destiné à être mutualisé dans toutes les communes de la CCSMS. Montant : 280 000 €. Aide TEPCV : 130 000 €.

VU ET ENTENDU

Histoire régionale : Sarrebourg bien représentée

Samedi 25 et dimanche 26 mars, l'abbaye des Prémontrés de Pont-à-Mousson accueille un événement unique en France : les Journées d'histoire régionale. Leur thème sera Histoire et patrimoine au fil de l'eau. L'entrée est gratuite et elles réuniront plus de 75 acteurs de l'histoire et du patrimoine, qui proposeront soixante expositions, quinze conférences, la présence de six éditeurs, cinq spectacles, deux reconstitutions historiques et deux ateliers pédagogiques...

Parmi eux, deux associations sarrebourgeoises seront présentes : l'association des verriers d'Europe (GenVerrE) avec une exposition de dizaines de verres granités ; et la Shal (Société d'histoire et d'archéologie de Lorraine) avec ses nombreuses publications dont *La Vallée des Élusiers* de Jean Achereiner.

CINÉMAS

À Sarrebourg

Le Misanthrope. — À 19 h 45.

La Belle et la Bête. — À 19 h 45.

Sage Femme. — À 17 h 30 et 20 h.

L'Embrassé du choix. — À 20 h 15.

Kong : Skull Island. — À 20 h.

Patients. — À 17 h 30.

Lion. — À 17 h 30.

Et les mistrals gagnants. — À 17 h 45.

17 h 45.

Lumière ! L'aventure commence. — À 17 h 45.

Renseignements : CinéSar, 18 rue Division-Leclerc, 57400 Sarrebourg, tél. 03 87 07 07 61

(www.cinesar-sarrebourg.fr).

À Phalsbourg

Les Oubliés. — À 20 h 30.

Renseignements : Ciné Phalsbourg à la salle des fêtes, tél. 03 87 24 42 42.

RL SERVICES

Votre journal

Pour toutes questions relatives à votre abonnement ainsi qu'au portage...

E-mail : lrclients@republicain-lorrain.fr (tél. 0809 100 399. Service gratuit + prix appel).

Agence de Sarrebourg

Rédaction : 54 Grand rue, 57400 Sarrebourg, tél. 03 87 03 05 50 (fax 03 87 03 05 55). E-mail : lr@sarrebourg@republicain-lorrain.fr

Photo : lrphotosarreb@republicain-lorrain.fr

RL-Voyages : guichets ouverts de 8 h 45 à 12 h et de 14 h à

18 h, tél. 03 87 03 05 40 (fax 03 87 03 05 59).

Publicité : tél. 03 87 03 05 50 (fax 03 87 03 05 43). E-mail : philippe.pernon@republicain-lorrain.fr

Pour Sortir : inscriptions sur www.republicain-lorrain.fr/loisirs/organisateur

Agence de Château-Salins

Rédaction et publicité : 3 rue Clemenceau, 57170 Château-Salins, tél. 03 87 05 21 61, (fax 03 87 05 28 74). E-mail : lr@chateausalins@republicain-lorrain.fr

Bureau ouvert au public de 8 h 30 à 12 h 30 et de 13 h 15 à 17 h.

NATURE

Frelon asiatique : correspondant local pour surveillance accrue

L'impact du frelon asiatique sur la biodiversité et la filière apicole, son développement rapide, nécessite une surveillance accrue des services publics et des particuliers. Ces derniers peuvent signaler tout insecte suspect.

Le redoutable frelon asiatique est en Lorraine. Sa présence est avérée dans la région ainsi qu'en Alsace, depuis 2015. Les nids n'ont pas toujours pu être localisés et détruits. La surveillance est de mise. En Moselle-Sud, Pascal Rohmer, maire de Vasperviller et membre du Groupe de défense sanitaire apicole (GDSA), est le référent départemental à contacter en cas de découverte de l'insecte.

Le GDSA, avec la Fédération régionale de défense contre les organismes nuisibles (Fredon) de Lorraine, sensibilise le public à cette lente invasion. Celle-ci touche à présent les deux tiers des départements français.

Vespa velutina a sans doute été introduite en France via l'importation de poteries chinoises. Le climat lui convient, proche de conditions de son milieu de vie d'origine (du nord de l'Inde à la moitié sud de la Chine et la péninsule indochinoise). En revanche, l'insecte n'aurait dans l'Hexagone aucun prédateur. Les frelons asiatiques nourrissent leurs larves d'insectes (abeilles solitaires, guêpes, mouches...). Ils déséquilibrent l'écosystème par leur prédation.

En outre, *Vespa velutina* a un fort impact sur les ruchers en capturant des abeilles. Leur présence permanente devant les ruches provoque l'arrêt du butinage, ralentissant ou stoppant la ponte d'abeilles hivernantes par la reine. La colonie risque de mourir entièrement durant l'hiver. Les apiculteurs sont globalement impuissants.

En Asie, l'abeille locale sait se défendre.

contrairement à l'abeille domestique européenne. Un groupe d'ouvrières entoure le frelon et en vibrant des ailes, augmente la température au sein de la masse. Le frelon meurt alors d'hyperthermie.

Portrait de l'invasif

Dès les premiers jours de beaux temps (février à mars), des frelons qui ont passé l'hiver dans le sol, un tas de bois ou une anfractuosité, sortent de leur cachette. Ces fondatrices vont chercher un site où construire un nid. Celui-ci peut abriter 3 000 individus.

Durant l'été, les frelons s'attaquent aux ruchers pour nourrir leurs larves. Au cours de l'automne, jusqu'à 300 fondatrices vont se cacher pour passer l'hiver. Le reste de la colonie meurt.

Le frelon asiatique porte une livrée à dominante noire, avec une large bande orangée sur l'arrière de l'abdomen. L'extrémité de ses pattes est jaune. Le thorax (partie proche de la tête) est noir. Au contraire, le frelon européen possède un abdomen jaune avec des dessins noirs. Ses pattes sont rousses. Le thorax est roux et noir.

Le moyen le plus efficace pour contrer cette invasion semble être la destruction des nids. Certains apiculteurs utilisent des poules de Janzé (Bretagne) pour protéger leurs ruches. Ce frelon vole parfois en position stationnaire, de manière bruyante, ce qui attire les poules et permet leur prédation.

Ph. H. B.

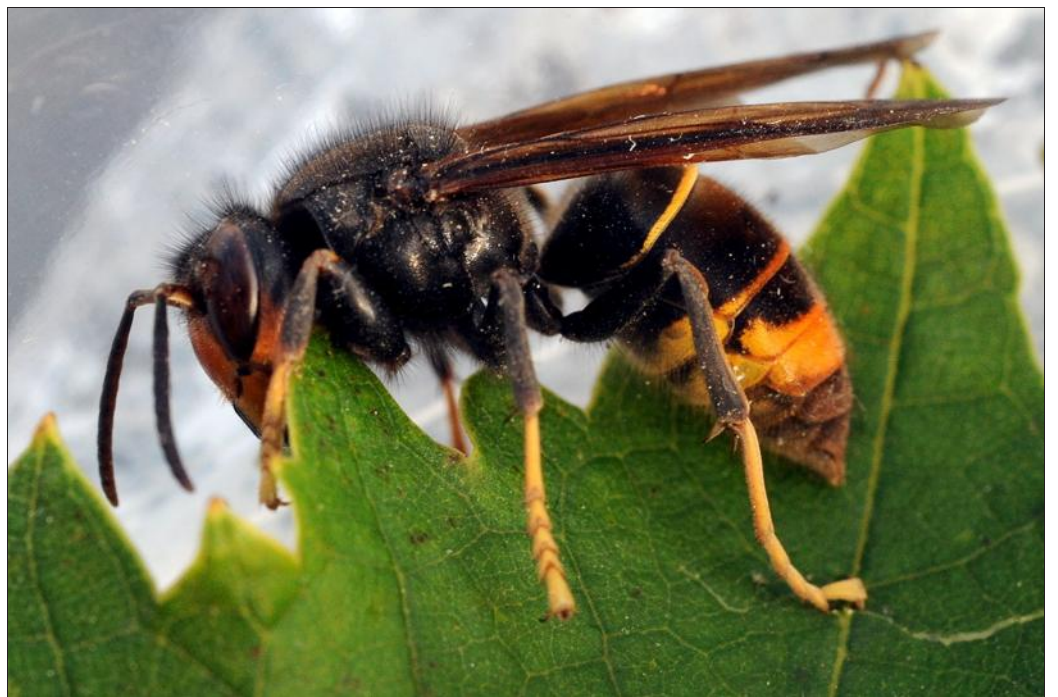

Le frelon asiatique porte une livrée à dominante noire, avec une large bande orangée sur l'arrière de l'abdomen alors que le frelon européen a un abdomen jaune avec des dessins noirs. Photo archives RL

Réseau de surveillance

Le réseau de surveillance mené par le Fredon Lorraine et le GDSA a été créé en 2015, suite à la détection de plusieurs individus.

L'ensemble de la population est invité à participer à cette surveillance. « Après un signalement auprès du référent (via une photo ou avec un individu), une sentinelle se rend sur place pour confirmer cette première identification », explique Leslie Renaudeau, de la Fredon Lorraine. Cette sentinelle est un observa-

teur bénévole formé. « Si le cas est confirmé, l'information nous est signalée. Le but est de détecter un nid pour qu'il soit détruit. »

La destruction d'un nid de frelons doit impérativement être réalisée par des spécialistes.

Fredon : www.fredon-lorraine.com ; en cas de suspicion de frelon asiatique : Pascal Rohmer, tél. : 06 85 81 46 90.

URGENCES

Pharmacie de garde
Appeler Résogardes au 3237, 24/24 h.

Médecin de garde
Appeler Médigardes, tél. 0820 33 20 20, de 20 h à 8 h.

Urgences médicales SMUR : tél. 15.

Police
2, rue Robert-Schuman (tél. 03 87 03 21 63).
Police secours : 17.

Gendarmerie
Rue du Lieutenant-Bildstein (tél. 03 87 03 10 72).

Sapeurs-pompiers
Composez le 18.

AUJOURD'HUI

Expositions

Sarrebourg. Exposition de peintures. Daniel Provot expose ses toiles.
Tous les jours sauf le dimanche, jusqu'au vendredi 31 mars. Le Républicain Lorrain. Tél. 03 87 03 05 50.

Loisirs

Archives municipales : de 14 h à 18 h sur rendez-vous, 13 rue de la Paix (tél. 03 87 03 68 75).

Bibliothèque : fermée, 13 rue de la Paix (tél. 03 87 03 28 52).

Musée : de 14 h à 18 h, rue de la Paix (tél. 03 87 08 08 68).

Office du tourisme : de 10 h à 12 h et de 14 h à 17 h, place des Cordeliers (tél. 03 87 03 11 82).

Chapelle des Cordeliers (vitraux et parcours de Marc Chagall) : de 14 h à 18 h place des Cordeliers

DEMAIN

Permanences, ouvertures et fermetures habituelles

Vestiboutique. La vestiboutique de la Croix-Rouge située Cap Ouest est ouverte de 15 h à 18 h.

Rencontres, conférences

Rencontre avec Jean-Yves Revault. Jean-Yves Revault est l'auteur de nombreux ouvrages de développement personnel, en particulier de la thérapie par l'écriture.
Il expliquera cette approche de l'écriture dont il est le fondateur et l'expérimenteur auprès de personnes depuis de nombreuses années. À 20 h à la librairie Ventre de la

BLOC-NOTES

SARREBOURG

Circulation et stationnement
Stationnement d'une camionnette ou d'une benne à gravas. Les 2 places de stationnement entre l'abri de bus et le candélabre en face du passage entre l'avenue Poincaré et la rue des Cordeliers seront réservées à l'entreprise.
> **Tous les jours. Jusqu'au vendredi 31 mars.** 18 avenue Poincaré.

Stationnement d'une camionnette ou d'une benne à gravas.
> **Tous les jours. Jusqu'au samedi 20 mai.** 13 Grand' rue.

• En raison des travaux de tranchée dans un domaine privé, la circulation sera réglementée.
> **Du lundi 3 avril au dimanche 9 avril.** 25 rue Gambetta.

• Stationnement d'un échafaudage de sécurité pour les travaux de ravalement de façades.
> **Tous les jours de 8 h à 17 h.** Jusqu'au lundi 29 mai. 13 Grand' rue.

• En raison des travaux de renouvellement de réseau d'eau, la chaussée sera rétrécie et le stationnement interdit.
> **Tous les jours. Jusqu'au vendredi 28 avril.** Route de Strasbourg.

Open de tennis

Inscriptions au 8e tournoi Open seniors H/F (de NC à 0), ainsi qu'un tournoi +35 H/F et +45 H de NC à 15/1, organisé par le Lawn tennis club de Sarrebourg.
> **Dimanche 26 mars Zone de loisirs.** Rue du Tennis. 16 €. 36 € 3 tableaux, 26 € 2 tableaux et 12 € pour les moins de 18 ans. Lawn Tennis club. Tél. 06 36 23 92 39 lcsarrebourg@orange.fr

AAPHA

L'association d'aide aux personnes handicapées ou âgées (AAPHA) tiendra son assemblée générale au centre socioculturel.
> **Mardi 28 mars à 18 h 30.** Tél. 03 87 03 38 10

MSA Lorraine

La MSA Lorraine tiendra une réunion d'échelon local de Sarre-Phalsbourg sur le thème

"La MSA, proche de vous tout au long de la vie".
> **Mardi 28 mars à 14 h.** Salle Singer. Avenue du Général De Gaulle. Tél. 03 83 50 35 20 contact@lorraine.msa.fr

Vestiboutique
La vestiboutique de la Croix-Rouge située Cap Ouest est ouverte.
> **Les mardis de 14 h à 17 h et les vendredis de 15 h à 18 h.**

GEEP

Le groupe d'entraide et d'écoute pour les proches de personnes souffrant d'un handicap psychique (GEEP), tiendra une réunion.
> **Jeu 30 mars à 16 h 30.** Au restaurant Le Stammisch. 3 rue des Marronniers. GEEP. Tél. 03 87 23 85 86. 03 87 03 03 25

Alcooliques anonymes

Le groupe alcooliques anonymes Ma Liberté organise une réunion à 20 h 30, au premier étage de la salle Saint-François, 6, rue Kuchly (à côté du presbytère catholique).
> **Tous les vendredis.**

Amnesty international

Réunion mensuelle ouverte à toute personne intéressée par la défense des droits humains.
> **Tous les premiers mardis de chaque mois à 18 h au centre socioculturel.** Tél. 06 25 92 70 35

UIACVG

Permanence de l'UIACVG (Union des invalides, anciens combattants et victimes de guerre) de Sarrebourg et environs de 9 h 30 à 12 h au restaurant chez l'Ami Fritz.
> **Tous les premiers vendredis de chaque mois.**

Le Souvenir Français

Le Souvenir Français (comité de Sarrebourg) tiendra sa réunion annuelle à 10 h à la salle des fêtes en présence des présidents d'associations patriotiques et des autorités civiles et militaires de la région.
> **Dimanche 9 avril Le Souvenir Français de Sarrebourg.** Tél. 03 87 03 37 08

LOISIRS

La lecture prétexte à créer des lieux de vivre ensemble

Deux cabines téléphoniques sont en cours de réaménagement dans les ateliers de la section menuiserie du LEP Labroise qui les transforme en bibliothèque libre selon un modèle qui sera installé à Sarrebourg et Saarburb.



Bernadette Panizzi, représentant la municipalité, découvre il y a peu les blocs d'étagères imaginés sur mesure par les élèves menuisiers du lycée Labroise pour intégrer les deux cabines téléphoniques récupérées auprès de l'opérateur historique Orange. Photo Laurent MAMI

Elles avaient disparu du paysage urbain, les cabines téléphoniques vont réapparaître au cours du printemps. Repeintes en bleu roi et aménagées en bibliothèque. Deux bibliobox, bücher box pour les Allemands, vont être réimplantées à Sarrebourg et inaugurées le 9 juin prochain. L'une au départ de la trame verte derrière le centre socioculturel Malleray près de l'école des Vosges, l'autre sur le parvis du musée, deux endroits propices à la détente et bientôt à l'échange de livres.

Ces bibliobox, à l'instar de celles installées dans de nombreuses autres villes, fonctionneront selon le principe de l'auberge espagnole et de l'échange plutôt que du prêt. Les lecteurs y trouveront les ouvrages qu'ils auront apportés et ce que d'autres lecteurs y auront apporté avant eux. Et dans un premier temps une sélection d'ouvrages mis à disposition par le musée et la bibliothèque Messmer.

Déposer un livre n'est cependant pas une condition préalable à une consultation sur place ou au retrait d'un autre. Cela contreviendrait à l'idée même du concept de bibliothèque libre. Les sites d'implantation ont ainsi été choisis parce qu'ils correspondent à des espaces

d'attente et de promenade dans lesquels on se laisserait volontiers aller à en entamer la lecture avant d'embarquer un livre chez soi.

« Autour de ces bibliobox, la municipalité tenait à aménager des espaces conviviaux, dans lesquels les gens se laisseront volontiers à bouquiner un peu »,

précise Bernadette Panizzi, élus en charge de la culture. Elle a sollicité Christophe Heitzmen responsable des espaces verts et des ateliers municipaux pour imaginer un aménagement paysager autour de la bibliothèque. Le plan définitif dévoile des tables rondes avec motifs à damier pour permettre aux ama-

teurs de jeux de plateau de profiter de la sérénité des lieux.

Projet européen

Le projet émane d'un partenariat entre le Centre européen Robert Schuman de Scy-Chazelle, l'Institut pédagogique de Rhénanie-Palatinat, quatre éta-

blissements de l'Académie Nancy-Metz dont le lycée d'enseignement professionnel Labroise de Sarrebourg qui pour l'occasion s'est associé à la Geschwister-Scholl-Schule de Saarburb en Allemagne avec lequel il est jumelé.

« Nos sections menuiserie respectives ont l'habitude de travailler parallèlement », indique le chef de travaux qui a confié la réalisation du projet au professeur Bruno Halter. Celui-ci en particulier aura fait intervenir deux autres sections. Les élèves de la filière électrotechnique ont contribué à la mise en place d'un éclairage du dispositif et la section arts appliqués à sa décoration sur la thématique de Marc Chagall.

Ce projet précis donne également lieu à deux échanges de huit jours entre les apprentis menuisiers français et allemands. De promotion en promotion, ces derniers auront marqué les villes jumelles avec leur création. Des panneaux d'information et des bancs, implantés çà et là dans les deux cités, témoignent de l'effectivité des relations qu'elles entretiennent. Durables, comme la logique de réemploi de cabines téléphoniques.

Claire FIORLETTA.

erckmann-chatrion

SOLIDARITÉ

Des jeux de ballons pour le physique et le mental



Il y a eu du volley assis à Erckmann-Chatrion entre les résidents, les enfants du club ainsi que les autres sections de volley. Photo RL

ASSOCIATIONS

Krav Maga et cross training unissent leurs forces

Les adeptes de cross training se mettent au Krav Maga. Et vice-versa. Krav Maga Sarrebourg et le CSA Picardie ont initié un partenariat. Samedi, un premier stage a été dispensé à une trentaine de membres des deux structures.

Les premiers ont l'habitude de mettre leurs adversaires au sol. Les seconds sont capables d'enchaîner des mouvements très rapides. Samedi après-midi, ces sportifs ont échangé leurs prises et leur savoir-faire sportifs. Les clubs Krav Maga Sarrebourg et le Centre sportif et artistique (CSA) Picardie ont décidé de travailler main dans la main. Un partenariat est né entre les deux structures. Avec comme objectif de faire découvrir, sur le long terme, les deux disciplines à leurs membres respectifs.

L'alliance du Krav Maga et du cross training a fait ses premiers pas il y a deux ans. Le club Krav Maga Sarrebourg a vu le jour courant 2015. Les deux structures ont fait connaissance au cours d'une belle action de solidarité. « Il y a deux ans, nous avons été sollicités pour participer aux manifestations du Téléthon organisées par le CSA Picardie », explique Yves Schlagdenhaufen, instructeur Krav Maga. Sa mission était de faire découvrir ce sport.

Une deuxième collaboration, toujours dans le cadre du Téléthon, a suivi l'année suivante. Une envie de poursuivre plus assidûment cette aventure s'est manifestée des deux côtés. Des stages à thèmes et des initiations ont été dispensés.

Disciplines croisées

Désormais, le mariage entre les deux disciplines est consommé par ce premier échange officiel. Durant deux heures, 15 adeptes de Krav Maga ont initié quinze athlètes du CSA Picardie à ce sport de combat. Puis, les habitués du cross training du CSA Picardie ont pris le relais.

Krav Maga et cross training, deux sessions éloignées ? Pas tant que ça à en croire les responsables. Si le premier est considéré comme un sport de combat, le côté cardio du cross

training a toute sa place. « Notre échauffement est proche des mouvements du cross training, poursuit Yves Schlagdenhaufen. Avec des changements de rythme. »

Ce nouveau partenariat est aussi un atout supplémentaire pour le CSA Picardie. « Cette initiative correspond bien à l'esprit du cross training force de ne jamais se laisser aller et de se diversifier. Le Krav Maga nous permettra de faire quelque chose de différent. »

Avec une idée précise en tête : celle de faire perdurer cette association. « Nous voulons en faire un rendez-vous incontournable entre nos membres. » Le Krav Maga compte 50 licenciés et le cross training en attire une centaine.

Gaëlle TOSTAIN.

Retrouvez notre galerie photos sur le site internet www.republicain-lorrain.fr



Après une heure d'initiation au Krav Maga, les stagiaires du jour ont eu droit à une heure de cross training. Photo RL

lep labroise

ALLÔ 18

Les interventions des pompiers

Mardi 21 mars
17 h 43 : véhicule de secours et d'assistance à victime (VSAV) et véhicule de secours médical (VSM) pour un accident grave sur la voie publique d'une voiture contre une moto à Sarrebourg Est.
19 h 07 : VSM pour une détresse vitale à domicile à Dabo.

Mercredi 22 mars
7 h 11 : VSAV sur demande du centre 15 à Sarrebourg quartier Sarre.
7 h 35 : VSAV pour un malaise sur voie publique à Sarrebourg quartier des Jardins.
8 h 38 : échelle pour une évacuation sanitaire à Dabo.
9 h 11 : VSAV pour un accident sur la voie publique entre deux voitures à Buhl-Lorraine.
11 h 50 : VSAV pour un malaise sur voie publique à Sarrebourg quartier gare.
13 h 50 : VSAV pour un malaise sur voie publique à Sarrebourg Terrasses.

NUMÉROS

Services
Dépannage électrique : tél. 09 72 67 50 57.
Dépannage gaz : tél. 08 10 43 30 57.

Taxis place de la Gare
Borne d'appel : tél. 03 87 03 58 00.
JNI (Jean-Mary Henin) : tél. 07 70 28 30 38.
Ricardat-Mickael : tél. 06 76 62 32 41.
Phoenix (24 h/24) : tél. 06 15 17 82 85.
Elle et moi : tél. 06 07 57 59 05.
T.W.M. : tél. 06 82 47 44 76.
Wenger : tél. 06 07 43 43 33.

Social
Croix-Rouge française Sarrebourg : tél. 03 87 23 71 47.
Croix d'or : tél. 03 87 25 48 45.
Permanence de l'assistante sociale : de 8 h 30 à 11 h 30 au service social de la CPAM (tél. 03 87 03 08 21).
CLIC : assistance à la personne âgée (tél. 03 87 03 58 09).
Relais des futurs, jeunes parents et parents : de 16 h à 18 h au centre socioculturel (tél. 03 87 23 48 94).
Centre médico-social : Villa Weyerstein (tél. 03 87 03 09 11).
AAPHA : de 9 h à 12 h et de 14 h à 17 h (tél. 03 87 03 38 10).
Soins aux personnes âgées : tél. 03 87 23 93 54.
Secours aux futures mères : Mme Laurent (tél. 03 87 03 68 16).
SOS amitiés : tél. 03 87 63 63 63.
Alcooliques anonymes : tél. 06 85 74 36 63.
Groupes Familiaux Al-Anon : Aide à l'entourage du malade alcoolique (7j/7 - 24h/24). Tél. 06 01 93 01 54.
Drogue : tél. 08 00 23 13 13.

au csa picardie

URGENCES

Pharmacie de garde
Régardes au 3237
(24/24 h).

Médecin de garde
Médigardes : tél.
0820 33 20 20 pour les habitants de Moselle et le 03 69 55 33 33 pour les habitants d'Alsace, de 20 h à 8 h.

Urgences médicales

SMUR : tél. 15

Gendarmeries
Phalsbourg : route des Glacis (tél. 03 87 24 10 08).

Dabo : rue Fontaine (tél. 03 87 07 40 06).

Autoroute : (tél. 03 87 24 44 70).

Sapeurs-pompiers
Composez le 18.

CONSEIL MUNICIPAL

phalsbourg

DANS I SEMAINE

Budgets 2017 : une année de transition

Le conseil municipal de Phalsbourg s'est réuni lundi soir et a adopté le budget primitif 2017. Les taxes locales n'augmenteront pas cette année de transition et de transferts de compétences vers l'intercommunalité.

Séance chiffrée lundi soir où la longue lecture des chiffres a incombé à l'adjoint au maire Richard Lauch. Les comptes, administratifs et de gestion 2016, ont été approuvés tout comme le budget 2017, sans les voix du groupe minoritaire pour la plupart. Après cette litanie de chiffres, le conseiller d'opposition Didier Masson a souligné, « le déséquilibre entre les recettes et les dépenses, un écart positif de près de 5 millions d'euros. » Et d'ajouter, « vu cette importante réserve d'argent était-il nécessaire de faire un emprunt de 3ME ? De plus, je note aussi que seules 25 % des dépenses prévues en 2016 ont été réalisées ». Dany Kocher, le maire, répond, « on inscrit dans les budgets des sommes qui sont ensuite dépensées sur deux ou trois exercices ». Quant à l'emprunt de 3ME, « nous l'avions fait en prévision de la rénovation de la caserne Taillant pour l'installation du centre Mathilde Salomon. La Fondation nous a pourrins nos prévisions, et on se bat pour récupérer une partie du préjudice. C'est pour cela que l'on est anormalement riche », a ajouté le maire qui a lancé de nombreuses procédures judiciaires contre la Fondation strasbourgeoise Vincent-de-Paul. Pour mémoire, le centre

Mathilde Salomon, anciennement basé dans les locaux de l'auberge de jeunesse, devait s'installer et s'agrandir au sein de la caserne Taillant. Finalement la Fondation, qui a repris la gestion au 1^{er} juillet dernier à l'Asma (Association pour la santé mentale des adolescents) a laissé tomber ce projet pour s'installer au centre-ville de Phalsbourg dans les anciens locaux d'une annexe de la clinique de Lorquin.

Les fonds prévus pour la rénovation de la caserne ne seront pas perdus pour autant. Dany Kocher a rappelé un certain nombre de projets en cours : voiries rue de l'Hôpital et rue Calmet, la salle Vauban, le parking, la caserne des pompiers, la Porte de France, le bâtiment Arnold, etc. Cette séance budgétaire a également permis à la Ville de décider d'acquiescer le bâtiment de l'ex-DDE, pour un montant de 99 000 €, évalué trois ans auparavant à 270 000 €. Il sera démolé pour agrandir le carrefour. Bonne nouvelle pour les ménages, le maintien des impôts locaux aux mêmes taux que 2016 : taxe d'habitation 18,74 %, taxe sur le foncier bâti 11,51 %, taxe sur le foncier non bâti 53,70 %.



Le budget prévu pour la rénovation de la caserne Taillant, qui devait accueillir le centre Mathilde-Salomon, sera utilisé pour d'autres projets. Photo DR

Les budgets pour 2017

Trois budgets ont rejoint les comptes de l'intercommunalité du pays de Phalsbourg, au 1^{er} janvier 2017 : lotissement industriel maisons rouges, la ZAC Louvois et l'office de tourisme. Budget général, section fonctionnement : 8 613 300€, avec un excédent antérieur reporté de 4 257 140€. Section investissement : dépenses 6 199 500€, recettes 7 550 700€. La régie de l'assainissement, en fonctionnement, s'équilibre à 1 823 000€, avec un excédent de fonctionnement de 1 251 659€ réalisé en 2016. En section d'investissement : 536 000€ de dépenses et 1 858 752€ de recettes. La régie des eaux, la section de fonctionnement s'équilibre à 1 385 000€. En section d'investissement : 716 500€ de dépenses pour 911 400€ de recettes.

S.G.

PHALSBOURG

Les Crevettes se déguisent

Le soleil et la bonne humeur ont été au rendez-vous du défilé de carnaval de l'association des parents d'élèves (APE) Les crevettes phalsbourgeoises. La quarantaine d'enfants, tous déguisés comme il se doit à l'occasion de carnaval, et leurs accompagnateurs, ont joyeusement animé les rues de la cité des Braves avant de se retrouver à l'école George-Gustave où les attendaient beignets, gâteaux et sucres bien mérités.

Les diverses animations organisées par l'APE contribuent au financement des sorties scolaires et à l'achat de matériel éducatif, ce qui permet aux enfants de pouvoir exercer davantage d'activités complémentaires au programme scolaire.

À noter que la prochaine bourse aux jouets aura lieu dimanche 23 avril à la salle Vauban.



Soleil, bonne humeur et confettis ont accompagné le défilé du carnaval des enfants. Photo DR.

SAINT-LOUIS

Des projets communs pour deux Clubs vosgiens

Il est des clubs vosgiens dont le dynamisme n'est plus à souligner, tellement il est évident, non seulement pour les membres eux-mêmes, amis également pour toutes celles et ceux extérieurs à la structure. C'est ainsi le cas pour celui de Lutzelbourg-Phalsbourg, dirigé par l'infatigable Roland Lack.

Des tas de sorties sont en effet proposés aux amateurs de randonnée, autant les jours de semaine que lors des fins de semaine. Au programme aussi, des sorties de plusieurs jours vers des horizons plus lointains, tels les Dolomites cette année. Et à ne pas oublier l'initiation à la marche nordique, discipline bienvenue au club.

Il en est de même pour le club de Soucht, dans la région bitchoise, dans les Vosges du Nord, où le président Jean-Marie Gehl ne ménage en rien ses efforts pour proposer à ses nombreux adhérents des activités bien diverses.

Depuis quelque temps déjà, les deux clubs se rencontrent régulièrement pour des sorties en commun, mais également



Les deux clubs de marche étaient réunis lors d'une sortie dans le pays du verre et des sabots. Une belle collaboration entre Lutzelbourg-Phalsbourg et Soucht. Photo RL

pour mettre en commun leur savoir-faire et leurs projets. D'ailleurs, sont au programme des rencontres dans le domaine de la découverte du patrimoine de la région, mais

aussi dans la manière de gérer un club, sachant que l'essentiel est de se mettre au service de la population locale et de l'intéresser à toutes les splendeurs qui l'entourent.

Et les deux présidents de reconnaître également haut et fort : « Et pour que nos projets communs puissent aboutir, il faut aussi que, continuellement, nous continuions à entre-

tenir le mieux possible nos beaux sentiers forestiers et autres. Il en va autant de la propreté de la nature environnante que de la sécurité de nos randonneurs ».

AUJOURD'HUI

Expositions

Grauthal. Visite des maisons des rochers, habitées jusqu'en 1959. Reconstitution de l'habitat troglodyte dans deux maisons, expositions dans la troisième : "Des rochers et des hommes", "Allumettes, boîtes d'allumettes, fabrique". Tous les jours de 10 h à 12 h et de 14 h à 18 h, jusqu'au dimanche 12 novembre, 2,50 €. Gratuit pour les enfants (- de 10 ans). Tél. 03 88 70 19 16.

Phalsbourg. Petits Soldats

de la Grande Armée. Nouvelle exposition temporaire dans le hall de la mairie avec un ensemble de figurines représentant des soldats de la période napoléonienne. Tous les jours de 8 h 30 à 12 h et de 14 h à 17 h 30, jusqu'au jeudi 30 novembre. Gratuit. Tél. 03 87 24 42 42.

Saverne. Parcours insolite dans les collections du musée de Saverne. Tous les jours de 14 h à 18 h, jusqu'au dimanche 18 juin au musée du château des Rohan. 3,50 €. Tél. 03 88 71 52 91.

DEMAIN

Exposition

Arzwiller. Before I die I want to... organisée par le Bar Papar Hasard. Ce projet participatif a été créé en 2012 par Candy Chang et commence à faire le tour du monde. À 17 h au Bar Papar Hasard.

Rencontres, conférences

Arzwiller. Seniors d'Or. Rencontre proposée par la médiathèque intercommunale Arzwiller. Communauté de communes du Pays de Phalsbourg. Invitation à partager, boire un café, partager un savoir-faire, une idée, des lectures, des jeux, des travaux d'aiguilles... De 14 h à 16 h à la

Médiathèque intercommunale. **Phalsbourg.** Atelier Couture/Récup proposé par le SEL de Saverne-Phalsbourg. Confection de sac à vrac, trousse, tote bag et réparation et customisation d'habits. De 19 h à 22 h au Cotylédon, café culturel associatif

Saverne. Conférence : La maladie de Parkinson de 14 h à 18 h au château des Rohan.

Spectacles, théâtre

Saverne. D'uschtige mami, comédie de Claude Dreyer portée par la troupe du théâtre alsacien de Saverne. Du rire, de la tendresse et des surprises au programme. À 20 h 15 au foyer Saint-Joseph. 8,50 €. Tél. 03 88 91 80 47.

ANIMATION à phalsbourg

La Foire bio'est en cours de préparation



Cette année, la Foire bio n'aura pas lieu à la salle des fêtes, mais en plein air, sur la place d'Armes. Photo d'archives DR.

La quatrième Foire bio de Phalsbourg, organisée par l'association les Blettes sauvages et l'Amap les Ombelles, est en pleins préparatifs.

Programmée les samedi 10 et dimanche 11 juin, elle ne se confinera plus, cette année, dans la salle des fêtes, puisqu'elle aura lieu en plein air, sur la place d'Armes. Cette nouvelle localisation permettra non seulement de gagner en espace et en attractivité, mais en plus, de mobiliser les commerces qui ceignent ce bel écrin. Ainsi, les commerçants pourront-ils jouer le jeu. Des restaurateurs ont d'emblée accepté de programmer des menus bio, des boulangers des pains bio, quant aux pharmacies, elles mettront des produits biologiques à l'honneur.

Le Cotylédon sera chargé de la buvette sur la place et ses locaux accueilleront des conférences sur les thèmes environ-

nementaux. Sur les stands, les exposants proposeront leurs produits biologiques à la vente ; des animations sur les thèmes environnementaux seront organisées sur la place, notamment proposées par la médiathèque. Bon nombre de surprises attendent également les visiteurs.

La ville de Phalsbourg, la région Grand-Est ou encore les sociétés Holtz et Holtzinger sont déjà partenaires de l'événement, mais les organisateurs restent ouverts à tous les partenariats. Les exposants producteurs ou vendeurs de produits biologiques sont dès maintenant invités à se faire connaître s'ils désirent promouvoir leur travail et leurs produits.

Contact : Laura Guilmet, tél. 06 21 83 14 43 ; courriel : laura.guilmet@orange.fr ; page Facebook : Phals'Bio.

NUMÉROS

Le Républicain Lorrain
Sports : Vincent Berger, tél. 03 87 23 66 21 (e-mail : vincent.berger@cegetel.net).

Services
Dépannage électricité : tél. 09 72 67 50 57.
Dépannage gaz : tél. 08 10 43 30 57.
Taxis : Steimer (tél. 03 87 24 10 07) et Thomas (tél. 03 87 24 11 40).

Social
Centre médico-social : 17 rue du Commandant-Taillant (tél. 03 87 24 34 44).
Drogue : tél. 08 00 23 13 13.
SOS Cannabis : tél. 08 11 91 20 20.

Info-jeunes : tél. 08 00 49 03 35.
Loisirs
Médiathèque : 2 rue du Collège (tél. 03 87 24 63 69).
Musée : de 9 h à 12 h et de 14 h à 17 h, Hôtel de ville place d'Armes (tél. 03 87 24 40 00).
Office du Tourisme : de 10 h à 12 h et de 14 h à 17 h, 30 place d'Armes (tél. 03 87 24 42 42).
Phalsbourg Loisirs : 2 rue de l'Hôpital (tél. 03 87 24 19 74).
Pratique
Halte-garderie : La Ribambelle, 17 rue du Commandant-Taillant de 7 h 45 à 18 h (tél. 03 87 24 34 79).

JEUDI 30 MARS

Randonnées, balades

Phalsbourg. Rochers méconnus autour de Harreberg et Hommert. Randonnée à la journée et repas tiré du sac. Covoiturage jusqu'à Hommert. Distance : 15 km - dénivelé : 400 m - durée : 4 h 30 de marche - difficulté : 2. Bonnes chaussures et bâtons conseillés. Rendez-vous à 8 h 30 place d'Armes devant la mairie.

Rencontres, conférences

Saverne. Réunion autour de la création d'une AMAP. Rencontre avec Anne-Flore et Pierre-Luc, jeunes paysans de Wilwheim, proposant légumes, fruits et œufs biologiques. Présentation du projet, échanges, verre de l'amitié. De 18 h 30 à 21 h au centre socio-culturel Îlot du Moulin.

DANS I MOIS

JEUDI 20 AVRIL

Fête

Phalsbourg. Fête foraine. Manèges et stands de jeux pour petits et grands... Du 15 au 26 avril de 15 h à 19 h, place d'Armes.

Spectacles, théâtre

Saverne. La Revue Scoute 2017 : Gauche Busters ! à 20 h 30 à l'Espace Rohan. 26 €. 24 € pour les demandeurs d'emploi et les seniors, 15 € pour les jeunes (- de 16 ans) et 5,50 € vitaculture.

• Pour figurer gratuitement dans ces rubriques, inscrivez votre manifestation sur le site internet Pour Sortir (www.republicain-lorrain.fr/loisirs/organisateur).

BLOC-NOTES

BERLING

Collecte de textiles
Organisée par le Lions Club de Phalsbourg. Le profit de la vente est entièrement consacré à des œuvres humanitaires. Afin de faciliter la collecte, les sacs pourront être déposés dans l'abribus à côté de la mairie.
> Samedi 25 mars de 8 h à midi à l'abribus mairie.

BROUVILLER

Collecte de textiles
Organisée par le Lions Club de Phalsbourg. Les sacs peuvent être déposés sur le pas de la porte ou regroupés sur le parking derrière la mairie. Cette collecte est faite au profit d'actions caritatives locales.
> Samedi 25 mars de 8 h 30 à 11 h 30 à l'abribus.

DABO

Ramassage de textiles
Organisé par le Lions club de Phalsbourg. Les sacs peuvent être déposés sur le pas de la porte ou regroupés sur le parking derrière la mairie. Cette collecte est faite au profit d'actions caritatives locales.
> Samedi 25 mars de 8 h 30 à midi sur le parking derrière la mairie.

Association Saint-Hubert des chasseurs
Assemblée générale de l'association Saint-Hubert des chasseurs de l'arrondissement de Sarrebourg.
> Dimanche 26 mars à 9 h 30 à l'espace Léon-IX.

Célébration

Une célébration communautaire du sacrement des malades suivie de l'eucharistie. L'abbé Sprunck invite l'ensemble de la communauté de paroisses à assister à cette cérémonie.
> Dimanche 26 mars à 15 h en l'église Saint-Joseph de Schaeferhof.

Assemblée générale du district 2

Le club vosgien de Sarrebourg-Abreschwiller convie ses marcheurs à participer à l'assemblée générale du district II. Inscription préalable à l'Office de tourisme de Sarrebourg (03 87 03 11 82).
> Samedi 1er avril à 8 h 45 à la salle des fêtes de Hellert.

DRULINGEN

Unicoollait
L'assemblée générale d'Unicoollait se tiendra à la salle des fêtes.
> Vendredi 7 avril à 10 h.

HILBESHEIM

Quand la nature commence à s'éveiller



Photo RL

C'est avec Antoine Parentin ? le président des arboriculteurs de Hilbesheim, que s'est déroulée la séance de taille du printemps. Le soleil était au rendez-vous pour la quinzaine de passionnés d'arbres et de la nature en général. Toute l'assistance a assisté avec la plus grande attention aux démonstrations du maître. La valse des sécateurs qui suivra devra désormais reproduire, dans les moindres détails, les coupes de l'école, pour que chaque arbre puisse évoluer dans les meilleures conditions et donner les plus beaux fruits de la localité.

NOS CORRESPONDANTS

Pour le secteur de Fénétrange

BELLES-FORÊTS (Angviller-Bisping) : Thierry BOUCHER 03 87 86 58 10 ou 07 80 45 01 60 (thi.boucher@orange.fr).

BERTHELMING/BETT-BORN : Jean-Claude PEIFFER 03 87 07 82 76 (jeanclaude.peiffer@gmail.com) (jeanclaude.peiffer@free.fr).

BICKENHOLTZ : Alain JOUANNEAU 03 87 07 76 91 ou 06 80 13 66 51 (alain.jouanneau@hotmail.com).

DESSELING : Muriel VAN HAAREN 03 87 03 91 35 ou 06 83 53 16 77 (nono.muriel@neuf.fr).

DOLVING : Alain MARCHAL 03 87 07 82 84 ou 06 03 10 02 93 (alain.marchal@wanadoo.fr).

FÉNÉTRANGE : Eric MORCHE 06 84 35 31 64 (eric.morche@wanadoo.fr).

FLEISHEIM : Alain JOUANNEAU 03 87 07 76 91 ou 06 80 13 66 51 (alain.jouanneau@hotmail.com).

GOSSELMING : Jean-Claude PEIFFER 03 87 07 82 76 (jeanclaude.peiffer@gmail.com) (jeanclaude.peiffer@free.fr).

HELLERING-LÈS-FÉNÉTRANGE : Jean-Claude PEIFFER 03 87 07 82 76 (jeanclaude.peiffer@gmail.com) (jeanclaude.peiffer@free.fr).

HILBESHEIM : Alain JOUANNEAU 03 87 07 76 91 ou 06 80 13 66 51 (alain.jouanneau@hotmail.com).

MITTERSHEIM : Jean-Pierre

GACHENOT 09 88 66 80 79 ou 06 30 84 76 69 (jeanpierre.gachenot@nord-net.fr).

NIEDERSTINZEL : Marie-Thérèse NEUROHR 03 87 07 61 91 ou 06 71 97 52 68 (marie-therese-neurohr@orange.fr) et Jean-Claude PEIFFER 03 87 07 82 76 (jeanclaude.peiffer@gmail.com).

OBERTINZEL : Jean-Claude PEIFFER 03 87 07 82 76 (jeanclaude.peiffer@gmail.com).

POSTROFF : Marie-Thérèse WILHELM 03 87 07 61 57 ou 06 83 29 26 96 (mthwilhelm@yahoo.fr).

ROMELFING : Michèle POIROT 03 87 07 61 76 ou 06 41 71 49 64 (mipoirorot@orange.fr).

SAINT-JEAN-DE-BASSEL : Jean-Claude PEIFFER 03 87 07 82 76 (jeanclaude.peiffer@gmail.com) (jeanclaude.peiffer@free.fr).

SARRALTROFF/GOERLINGEN : Jean ACHEREINER 03 87 25 57 72 ou 06 87 36 19 03 (jean.achereiner@wanadoo.fr).

SCHALBACH/VECKERSVILLER/VEUX-LIXHEIM : Alain JOUANNEAU 03 87 07 76 91 ou 06 80 13 66 51 (alain.jouanneau@hotmail.com).

SARRALTROFF/GOERLINGEN : Jean ACHEREINER 03 87 25 57 72 ou 06 87 36 19 03 (jean.achereiner@wanadoo.fr).

SCHALBACH/VECKERSVILLER/VEUX-LIXHEIM : Alain JOUANNEAU 03 87 07 76 91 ou 06 80 13 66 51 (alain.jouanneau@hotmail.com).

SARRALTROFF/GOERLINGEN : Jean ACHEREINER 03 87 25 57 72 ou 06 87 36 19 03 (jean.achereiner@wanadoo.fr).

SCHALBACH/VECKERSVILLER/VEUX-LIXHEIM : Alain JOUANNEAU 03 87 07 76 91 ou 06 80 13 66 51 (alain.jouanneau@hotmail.com).

SARRALTROFF/GOERLINGEN : Jean ACHEREINER 03 87 25 57 72 ou 06 87 36 19 03 (jean.achereiner@wanadoo.fr).

SCHALBACH/VECKERSVILLER/VEUX-LIXHEIM : Alain JOUANNEAU 03 87 07 76 91 ou 06 80 13 66 51 (alain.jouanneau@hotmail.com).

SARRALTROFF/GOERLINGEN : Jean ACHEREINER 03 87 25 57 72 ou 06 87 36 19 03 (jean.achereiner@wanadoo.fr).

SCHALBACH/VECKERSVILLER/VEUX-LIXHEIM : Alain JOUANNEAU 03 87 07 76 91 ou 06 80 13 66 51 (alain.jouanneau@hotmail.com).

SARRALTROFF/GOERLINGEN : Jean ACHEREINER 03 87 25 57 72 ou 06 87 36 19 03 (jean.achereiner@wanadoo.fr).

SCHALBACH/VECKERSVILLER/VEUX-LIXHEIM : Alain JOUANNEAU 03 87 07 76 91 ou 06 80 13 66 51 (alain.jouanneau@hotmail.com).

SARRALTROFF/GOERLINGEN : Jean ACHEREINER 03 87 25 57 72 ou 06 87 36 19 03 (jean.achereiner@wanadoo.fr).

SCHALBACH/VECKERSVILLER/VEUX-LIXHEIM : Alain JOUANNEAU 03 87 07 76 91 ou 06 80 13 66 51 (alain.jouanneau@hotmail.com).

SARRALTROFF/GOERLINGEN : Jean ACHEREINER 03 87 25 57 72 ou 06 87 36 19 03 (jean.achereiner@wanadoo.fr).

SCHALBACH/VECKERSVILLER/VEUX-LIXHEIM : Alain JOUANNEAU 03 87 07 76 91 ou 06 80 13 66 51 (alain.jouanneau@hotmail.com).

SARRALTROFF/GOERLINGEN : Jean ACHEREINER 03 87 25 57 72 ou 06 87 36 19 03 (jean.achereiner@wanadoo.fr).

SCHALBACH/VECKERSVILLER/VEUX-LIXHEIM : Alain JOUANNEAU 03 87 07 76 91 ou 06 80 13 66 51 (alain.jouanneau@hotmail.com).

SARRALTROFF/GOERLINGEN : Jean ACHEREINER 03 87 25 57 72 ou 06 87 36 19 03 (jean.achereiner@wanadoo.fr).

SCHALBACH/VECKERSVILLER/VEUX-LIXHEIM : Alain JOUANNEAU 03 87 07 76 91 ou 06 80 13 66 51 (alain.jouanneau@hotmail.com).

SARRALTROFF/GOERLINGEN : Jean ACHEREINER 03 87 25 57 72 ou 06 87 36 19 03 (jean.achereiner@wanadoo.fr).

SCHALBACH/VECKERSVILLER/VEUX-LIXHEIM : Alain JOUANNEAU 03 87 07 76 91 ou 06 80 13 66 51 (alain.jouanneau@hotmail.com).

SARRALTROFF/GOERLINGEN : Jean ACHEREINER 03 87 25 57 72 ou 06 87 36 19 03 (jean.achereiner@wanadoo.fr).

SCHALBACH/VECKERSVILLER/VEUX-LIXHEIM : Alain JOUANNEAU 03 87 07 76 91 ou 06 80 13 66 51 (alain.jouanneau@hotmail.com).

SARRALTROFF/GOERLINGEN : Jean ACHEREINER 03 87 25 57 72 ou 06 87 36 19 03 (jean.achereiner@wanadoo.fr).

SCHALBACH/VECKERSVILLER/VEUX-LIXHEIM : Alain JOUANNEAU 03 87 07 76 91 ou 06 80 13 66 51 (alain.jouanneau@hotmail.com).

SARRALTROFF/GOERLINGEN : Jean ACHEREINER 03 87 25 57 72 ou 06 87 36 19 03 (jean.achereiner@wanadoo.fr).

SCHALBACH/VECKERSVILLER/VEUX-LIXHEIM : Alain JOUANNEAU 03 87 07 76 91 ou 06 80 13 66 51 (alain.jouanneau@hotmail.com).

SARRALTROFF/GOERLINGEN : Jean ACHEREINER 03 87 25 57 72 ou 06 87 36 19 03 (jean.achereiner@wanadoo.fr).

GOSSELMING

Les anciens invités à un festin

La politique a été présente au festin des anciens, mais pas les élections. Les convives ont eu droit aux affaires municipales à l'entrée, aux départementales dans la foulée et aux intercommunales au dessert.



Les aînés de la commune ont été conviés au repas annuel en leur honneur. Photo RL

Après une messe célébrée par l'abbé Patrick Muller, le maire Serge Hick a accueilli les anciens du village. Il a souhaité la bienvenue aux nouveaux hôtes de la classe 51. Il y a désormais 106 villageois âgés de plus de 65 ans.

Le maire s'est réjoui des liens qui se créent lors de cette fête et du plaisir de vivre ensemble au village, invitant les anciens à ne laisser personne au bord du chemin. Il a ensuite sollicité un instant de silence pour les huit disparus de l'année: Agnès Hick, Jean-Claude Blettner, Marie-Louise Schaez, Irma Simon, Mathilde Blaise, Jean-Louis Sins, Jacqueline Meyer et Marcel Hick. Passant à l'état civil, il a signalé les naissances de Hanaë Bach,

Tom Douvier, Mila Sins et Valentin Alexis. Et deux mariages : Fanny Delahaye avec Christophe Trabaud, et Hélène Paul avec Stéphane Houillon. Sans oublier les doyens Marcel Biegel, 91 ans en avril, Marcel Hick, même âge en juillet, Jeanne Elmerich, 92 ans fin mars, et Hélène Ottinger, même âge en juillet.

Un brin de politique en apéritif

Le maire a rappelé les échéances électorales à venir, avant de passer aux projets municipaux, maintenus en dépit de la baisse des dotations. Il a annoncé la rénovation de l'éclairage public, avec l'aide de la communauté,

la création d'un lotissement et la vente de l'ancien presbytère. Regrettant la perte de compétences au profit de la communauté, il espère préserver la vitalité du village grâce à l'engagement des associations et la qualité de la vie rurale. Il a rendu compte du bon fonctionnement du regroupement scolaire, regrettant une réduction du nombre d'habitants, toutefois contredite par plusieurs projets de construction.

Christine Herzog, conseillère départementale, a exprimé son bonheur d'être présente, saisissant l'opportunité d'exposer les actions du conseil départemental en faveur des personnes âgées. Ces aides aux seniors se chiffrent à cent millions d'euros. Elle détaille le maintien à domicile, les Apa

(Allocations personnalisées d'autonomie), le coût des Ehpad (Établissements d'hébergement pour personnes âgées dépendantes), l'amélioration de l'accessibilité aux Clic (centres locaux d'information). La conseillère a aussi signalé l'avancement du plan fibre optique. Mais elle a regretté l'effet de cisaile dévastatrice de la réduction des dotations de l'État, mettant les départements en difficulté et les obligeant à des hausses de taxes.

La comcom au café

Roland Klein, président de la nouvelle communauté de communes de Sarrebourg Moselle-Sud, a évoqué l'agrandissement communautaire, qui

a donné plus de poids à la comcom dans la nouvelle grande région. Le président a détaillé son projet de mutualisation dans le domaine des assurances sociales. Trouver la meilleure mutuelle complémentaire pour l'ensemble des habitants, tel est le défi. Un sondage en cours devrait aboutir à sa réussite.

L'élu a souligné aussi les actions en matière de tourisme, de transports publics, de culture et d'économie locale. Il a néanmoins été interpellé par certains de ses auditeurs à propos du service des ordures ménagères, répondant avec humour à ces plaintes, nées des contraintes écologiques qui imposent continuellement de nouvelles charges aux collectivités.

NITTING

Les membres du conseil de fabrique préparent des projets



Les membres du conseil de fabrique se sont penchés sur les besoins des églises de Nitting-Hermelange. Photo RL

Sous la présidence de Joseph Stricher s'est tenue en la salle du conseil municipal l'assemblée générale du conseil de fabrique de la paroisse Nitting-Hermelange.

Après avoir consulté les comptes des deux églises et approuvés ceux-ci, les membres ont donné quitus aux deux trésoriers.

Durant l'année 2016, l'éclairage de l'intérieur de l'église, dont le devis s'élevait à 4957,79 €, a été réalisé. Ce nouvel éclairage à LED donne entière satisfaction, et la facture énergétique s'en verra nettement diminuée.

Concernant les projets, le président a fait savoir qu'il devient nécessaire de restaurer et rafraîchir de nombreux sujets et éléments composants la crèche. Plusieurs pistes sont à l'étude.

Pour l'église de Hermelange, l'achat d'un nouveau présentoir à cierge est prévu afin de permettre l'adaptation des nouveaux cierges.

Un grand nettoyage de printemps de l'église est envisagé. À ce sujet le Joseph Stricher souhaite voir affluer des volontaires, dans le but de venir en aide aux bénévoles qui jusqu'alors se chargeaient de cet entretien.

Contact : Joseph Stricher, tél. 07 50 49 57 20

Pour le secteur de Lorquin

ABRESCHVILLER : André LEDIG 03 87 23 66 45 ou 06 83 02 47 01 (an.ledig@gmail.com).

ASPACH : Patrick DESSERTENNE, 03 87 03 70 46 ou 06 85 26 23 88 (dessertenne57@orange.fr) et André THIRION 03 87 24 83 10 ou 06 85 76 65 75 (andrethirion57@gmail.com).

FRAQUELFING : Roland KLEINE 03 87 24 82 22 ou 06 83 45 91 05 (roland.kleine@orange.fr).

HATTIGNY : Patrick DESSERTENNE, 03 87 03 70 46 ou 06 85 26 23 88 (dessertenne57@orange.fr) et André THIRION 03 87 24 83 10 ou 06 85 76 65 75 (andrethirion57@gmail.com).

HÉMING : Gilbert SCHAFF au 03 87 25 06 76 ou 06 30 90 23 07 (gilbertschaff@wanadoo.fr) ; Marcel BOJCZUK au 06 12 47 70 33 et Christian DREYER au 06 86 40 51 37.

HERMELANGE : Patrick DESSERTENNE, 03 87 03 70 46 ou 06 85 26 23 88 (dessertenne57@orange.fr) et André THIRION 03 87 24 83 10 ou 06 85 76 65 75 (andrethirion57@gmail.com).

HÉMING : Gilbert SCHAFF au 03 87 25 06 76 ou 06 30 90 23 07 (gilbertschaff@wanadoo.fr) ; Marcel BOJCZUK au 06 12 47 70 33 et Christian DREYER au 06 86 40 51 37.

HERMELANGE : Patrick DESSERTENNE, 03 87 03 70 46 ou 06 85 26 23 88 (dessertenne57@orange.fr) et André THIRION 03 87 24 83 10 ou 06 85 76 65 75 (andrethirion57@gmail.com).

HÉMING : Gilbert SCHAFF au 03 87 25 06 76 ou 06 30 90 23 07 (gilbertschaff@wanadoo.fr) ; Marcel BOJCZUK au 06 12 47 70 33 et Christian DREYER au 06 86 40 51 37.

HERMELANGE : Patrick DESSERTENNE, 03 87 03 70 46 ou 06 85 26 23 88 (dessertenne57@orange.fr) et André THIRION 03 87 24 83 10 ou 06 85 76 65 75 (andrethirion57@gmail.com).

HÉMING : Gilbert SCHAFF au 03 87 25 06 76 ou 06 30 90 23 07 (gilbertschaff@wanadoo.fr) ; Marcel BOJCZUK au 06 12 47 70 33 et Christian DREYER au 06 86 40 51 37.

HERMELANGE : Patrick DESSERTENNE, 03 87 03 70 46 ou 06 85 26 23 88 (dessertenne57@orange.fr) et André THIRION 03 87 24 83 10 ou 06 85 76 65 75 (andrethirion57@gmail.com).

HÉMING : Gilbert SCHAFF au 03 87 25 06 76 ou 06 30 90 23 07 (gilbertschaff@wanadoo.fr) ; Marcel BOJCZUK au 06 12 47 70 33 et Christian DREYER au 06 86 40 51 37.

HERMELANGE : Patrick DESSERTENNE, 03 87 03 70 46 ou 06 85 26 23 88 (dessertenne57@orange.fr) et André THIRION 03 87 24 83 10 ou 06 85 76 65 75 (andrethirion57@gmail.com).

HÉMING : Gilbert SCHAFF au 03 87 25 06 76 ou 06 30 90 23 07 (gilbertschaff@wanadoo.fr) ; Marcel BOJCZUK au 06 12 47 70 33 et Christian DREYER au 06 86 40 51 37.

(estelle.schimpff@kiwi-fibre.fr).

LANDANGE/LANEUVEVILLE-LÈS-LORQUIN/LORQUIN : Patrick DESSERTENNE, 03 87 03 70 46 ou 06 85 26 23 88 (dessertenne57@orange.fr) et André THIRION 03 87 24 83 10 ou 06 85 76 65 75 (andrethirion57@gmail.com).

MÉTAIRIES-SAINT-QUIRIN : André JACQUES 03 87 24 90 02 (andre.jacques0233@orange.fr).

NEUFMOULINS : Patrick DESSERTENNE, 03 87 03 70 46 ou 06 85 26 23 88 (dessertenne57@orange.fr) et André THIRION 03 87 24 83 10 ou 06 85 76 65 75 (andrethirion57@gmail.com).

NIDERHOFF : Roland KLEINE 03 87 24 82 22 ou 06 83 45 91 05 (roland.kleine@orange.fr).

NITTING : Jean-Pierre BECKER 03 72 28 01 15 (jpbecker@silices.fr).

SAINT-QUIRIN/TURQUES-TEIN-Blancrupt : Marcel OSWALD 03 87 08 61 63 ou 06 10 34 80 93 (marcel.oswald@sfr.fr).

VASPERVILLER : Marcel OSWALD 03 87 08 61 63 ou 06 10 34 80 93 (marcel.oswald@sfr.fr).

VOYER : Marc FROEHLICHER 03 87 03 72 92 ou 06 04 16 70 37 (mpfroeh@gmail.com).

HÉMING

Les femmes du Tennis-club sont toujours en tête

Dimanche dernier, après deux semaines de trêves salvatrices, les femmes du TC Héming retrouvaient le chemin de la compétition. Elles se déplaçaient à Dabo, pour le compte de la 4^e journée du championnat d'hiver de Moselle.

Annabelle Gillot (NC) est entrée la première sur le court pour représenter son équipe. Il s'agissait pour elle d'un premier match de compétition après plusieurs années d'interruption. Elle est passée proche d'une belle performance, mais s'est inclinée néanmoins face à Auriane Lingenheld (30/5) sur le score de 7/6 6/4, aux termes d'un match accroché et à suspense.

Marguerite Wiwane (15/4) a poursuivi les débats, avec pour mission

de maintenir Héming dans la course. Elle s'est imposée aisément face à Audrey Schwaller (30/5), sur le score de 6/1 6/1.

Un double décisif s'est profilé. La paire hémingeoise Elise Demange (15/5)/Marguerite Wiwane s'est opposée à la paire Marie-Jeanne Haackler (40)/Audrey Schwaller pour Dabo. Héming est sortie victorieuse de cette confrontation sur le score de 6/2 6/0.

À l'aube de la dernière journée de championnat, les Hémingeoises ont poursuivi ainsi leur course en tête. L'enjeu sera au maximum dimanche 26 mars, puisqu'une victoire à domicile contre Phalsbourg ouvrirait les portes de la division supérieure l'année prochaine.



Les tennismen de Héming ont gagné à Dabo. Ce dimanche, elles vont jouer pour la première place. Photo RL

GONDREXANGE

Les arboriculteurs formés à la taille



Une formation très utile a été dispensée aux arboriculteurs de Gondrexange. Photo RL

Les arboriculteurs de la commune viennent d'assister à une séance de taille des arbres fruitiers, dans les vergers des membres de l'association. Après un état des lieux, la scie et le sécateur ont été actionnés afin de procéder à une taille de formation très importante.

Raymond Zentz, moniteur agréé de l'union départementale, a insisté sur les différents types de taille, d'hiver ou d'été en précisant que chaque arbre a sa spécificité. « Il ne faut pas

hésiter à retirer les gourmands pour ne pas multiplier le nombre de fruits, a-t-il déclaré car il vaut mieux privilégier la qualité à la quantité. »

Il a précisé également que la taille doit s'effectuer de telle façon à ce que l'arbre soit aéré, et que les feuilles sèchent rapidement après une période de pluie, afin d'éviter les maladies fongicides. Il s'agit d'éclaircir en évitant de dégarnir, savoir tailler c'est anticiper la forme que prendra l'arbre fruitier.

RÉDING

Une extension de la salle Olympie prévue



Le projet d'extension de la salle Olympie a été présenté par le maire à la sous-préfecte. Photo RL

Le maire Denis Loutre, ses adjoints, plusieurs membres du conseil municipal et du directeur général des services, ont eu l'honneur d'accueillir à l'hôtel de ville de Réding, Béatrice Blondel, sous-préfecte de Sarrebourg. L'occasion pour cette dernière de constater les travaux prioritaires effectués en 2016 dans le cadre de son programme de mise en conformité des bâtiments communaux et pour lesquels la commune a bénéficié d'une subvention de l'État au titre de la DETR (Dotation d'équipement des territoires ruraux).

Sur place, la sous-préfecte a pu constater l'importance des travaux effectués à l'école élémentaire Louis-Pasteur, où la réfection totale des sanitaires a été réalisée avec la mise en place d'une toilette pour les personnes handicapées. Dans le même contexte, une rampe d'accès a été aménagée dans la cour arrière de l'école maternelle la Ruche pour permettre un accès direct aux WC, d'une école à l'autre pour les personnes à mobilité réduite. Ces travaux, réalisés selon un agenda d'accessibilité programmé, établi par la commune et validé

par la Direction départementale des territoires, s'élevaient à 229 214 € TTC et ont été subventionnés à hauteur de 38 214 € au titre de la DETR, et 40 000 € au titre de l'Aide mosellane à l'investissement des territoires par le conseil départemental de la Moselle.

Travaux à venir

Cette visite a également été l'occasion de présenter le nouveau projet d'extension de la salle Olympie, pour lequel un dossier de demande de subvention au titre de la DETR a également été déposé. Ce projet ambitieux s'articule autour de deux tranches opérationnelles : l'extension du complexe Athéna/Olympie par adjonction d'une nouvelle salle de 400 m² avec redistribution des équipements communs, et la rénovation énergétique de la salle Olympie. Ce programme d'opération a été approuvé par le conseil municipal lors de sa réunion du 6 février dernier et fait désormais l'objet de recherche de cofinancements. Une consultation a également été lancée afin d'attribuer la mission de maîtrise d'œuvre à un architecte.

BROUDERDORFF

Football : un dimanche très moyen

L'équipe C, du club de football local, était au repos forcé suite aux caprices de la météo. La rencontre qui devait les opposer à Voyer a été reportée.

L'équipe B, en déplacement à Garrebourg, n'a pas réussi à faire le match qu'il fallait et s'est inclinée sur le score de 2-1. Le but a été inscrit par Robin Ancel.

L'équipe fanion a reçu la visite de Dannelbourg. Cette rencontre s'est déroulée sur un faux rythme. Il n'y a pas eu grand-chose à se mettre sous la dent, d'où un score vierge à la mi-temps. En seconde période, c'est Dannelbourg qui a ouvert le score sur un ballon qui était aux abords de la surface. Alors que l'on s'acheminait vers la fin du match, un dernier sursaut d'orgueil a permis à Thomas Baumann d'égaliser de la tête à la 90^e minute.

Rencontres du week-end prochain

L'équipe C se déplace dimanche à Schaeferhof à 10 h. L'équipe B ira jouer à Imling-Bébing à 15 h et l'équipe A, à 15 h, recevra Sarrebourg EFT.

TOURISME

L'office de la Vallée de la Bièvre à l'heure du bilan

La fusion des intercommunalités s'accompagne d'une fusion des offices de tourisme du territoire. Celui de la Vallée de la Bièvre, créé en 2014, intégrera la nouvelle régie touristique avec un bilan plus que positif.

À u 1^{er} avril, la nouvelle régie touristique intercommunautaire de Sarrebourg-Moselle sud entrera en fonction. Elle regroupera l'office de tourisme de Sarrebourg et les offices intercommunitaires des Deux Sarres et de la Vallée de la Bièvre. Ce dernier, créé en 2014, apporte à ce mariage imposé par la loi NOTRe une dot plus qu'intéressante.

Investi à l'office de tourisme (OT) de Walscheid depuis 2008 et aux manettes depuis 2011, Matthieu Muller dresse un bilan positif de l'action menée à l'échelle de la cité montagnarde dans un premier temps, puis à l'échelle de la communauté de communes de la Vallée de la Bièvre depuis ces trois dernières années. « Avec les élus, l'équipe de l'OT, et les bénévoles du syndicat d'initiative, nous avons fourni un gros travail. Ce ne sont que des exemples parmi d'autres, mais quand je vois qu'on a doublé la fréquentation des animations de Noël, que la crèche vivante bénéficie aujourd'hui d'une couverture médiatique nationale, ou que l'aire de camping-car aménagée en 2009 près de l'étang de Walscheid fait le plein chaque fois, je me dis que l'on n'a pas fait tout ce travail pour rien. »

Pas pour rien et avec pas grand-chose parfois. « Nos petits moyens financiers nous ont obligés à faire preuve de créativité. Dès 2008, nous



Matthieu Muller ne présidera plus l'office de tourisme de la Vallée de la Bièvre, intégré à la régie intercommunautaire de Sarrebourg-Moselle sud. Il tire un bilan très positif des actions menées sur le territoire durant ces dix dernières années. Photo RL

étions présents sur les réseaux sociaux. Nous avons créé une application dédiée aux circuits de randonnée... Nous avons innové à bien des égards. »

Un kit complet de promotion

En 2014, les choses ont un peu changé avec le passage de

l'office au statut d'intercommunautaire. « L'un de mes regrets, est que nous n'ayons pas franchi cette étape plus tôt, au moment de l'arrivée de Center Parcs. En 2013, lorsque nous avons commencé à travailler sur le projet, certains nous demandaient à quoi bon puisque trois ans plus tard il faudrait à nouveau fusionner.

Mais le maire de Walscheid Michel Schiby, le président de la comcom Bernard Schleiss et les deux conseillers départementaux Jean-Pierre Spreng et Patrick Reichheld avaient compris l'intérêt de fédérer tous les atouts des onze communes pour une promotion cohérente du territoire. Un gros travail a été fait auprès des acteurs

socioprofessionnels et pour faire monter en gamme certains pôles comme la faïencerie de Niderviller ou le musée de la 2CV de Troisfontaines. Aujourd'hui, nous intégrons la régie avec un kit complet, des gages de qualité, une politique de promotion globale et cohérente. »

Utile certainement au sein d'une structure où la Vallée de la Bièvre pourrait faire figure de Petit Poucet entre le bourg centre de Sarrebourg et la puissance des Deux Sarres portées par le mastodonte Center Parcs.

Une chose est sûre, les représentants de la Vallée de la Bièvre à la commission tourisme (dont Matthieu Muller, également suppléant au conseil d'exploitation), veilleront à la pérennité des actions mises en place et au développement du territoire.

Solène Mih, unique employée de l'office de tourisme intercommunautaire qui clôturera son activité lors d'une assemblée générale extraordinaire le 9 mai, a déjà été transférée au service tourisme de la communauté de communes Sarrebourg-Moselle sud.

Le Syndicat d'initiative de Walscheid lui reste en place et garde ses missions d'animation de la commune et d'entretien de ses sites touristiques. Il bénéficiera même d'un local entièrement rénové dès le mois de juin.

le chiffre

717

AVRICOURT. — C'est le nombre de beignets qui ont été confectionnés par les dames du comité et quelques conjoints de l'association du Temps Libre en cette période de carnaval

HOMMERT

Football : victoire

Dimanche, les footballeurs sont allés à Dieuze pour un match serré et équilibré. Il y a eu très peu d'occasions en première mi-temps de part et d'autre. Puis, Dieuze a ouvert la marque sur un corner. Lors de la seconde période, les Dieuzois ont eu beaucoup d'occasions, mais le gardien Vincent Douvier a répondu présent. Pour le FCH, la dizaine d'occasions franches n'a pas connu la réussite avec un gardien dieuzois en état de grâce et une défense vigilante sur sa ligne de but. Résultat final : 1 à 0 pour Dieuze

Le matin, l'équipe B recevait Schneckenbusch B. Une victoire nette et sans bavure pour les hommes de Régis Robinet 10 à 0. Buts de Cédric Spitz, Anthony Federico, Franck Bailly et Mathieu Guyon.

Prochains matches

Ce dimanche, l'équipe B se déplacera à Miltelbron à 10 h. L'équipe fanion recevra Avricourt-Moussey au stade du Tivoli à 15 h.

AUJOURD'HUI

Marchés

Abreschviller : marché du terroir, organisé par la maison de retraite Sainte-Véronique. De 15 h à 18 h. Maison de retraite Sainte-Véronique. Participation libre. Tél. 03 87 03 04 40.

Randonnées

Hartzviller : marche, organisée par le club de marche Les brodequins. À 8 h 30. Parking communal. Participation libre. Tél. 03 87 25 58 51.

Héming : randonnée à Neustadmühle, organisée par l'association Amitié et loisirs. Direction Lochmühl, Kurberg, Lasenbach, Falkenberg, Haselbourg, retour Neustadmühle. À 14 h. Foyer Losson. Gratuit. Tél. 03 87 25 06 90.

Imling : randonnée à Stambach - Baerenbach, organisée par LCD. Départ en covoiturage. À 13 h 30. Place de la Mairie. Gratuit. Tél. 06 74 33 92 64.

DEMAIN

Assemblées générales

Avricourt. Assemblée générale des arboriculteurs d'Avricourt 57 et environs. De 18 h 30 à 22 h à la salle communale. Tél. 03 87 24 67 22.

Voyer. Assemblée générale du comité des fêtes. Renouvellement du comité et 30^e anniversaire de la fête des vins. À 19 h 30 à la salle polyvalente. Tél. 03 87 03 73 48.

Bals, repas et thés dansants

Réding. Vente de pizzas/flamms. Organisée par l'école maternelle Les hirondelles au profit de l'école. De 18 h à 20 h à l'École Maternelle les Hirondelles. Tél. 03 87 03 34 28.

Dons de sang

Diane-Capelle. Don de sang. À 17 h 30 à la salle Eulalie. Tél. 03 87 07 12 21.

Gosselming. Collecte de sang et de plasma. Les donateurs de sang bénévoles de Gosselming organisent leur première collecte de l'année De 17 h 30 à 20 h 30 à la salle des fêtes municipale. Gratuit.

Plaine-de-Walsch. Collecte de sang. De 17 h à 20 h à la salle des fêtes.

Réding. Collecte de sang. De 17 h à 20 h 30 à la salle Olympie

Réunions, colloques

Blâmont. Réunion des guides du château. Réunion pour l'élaboration du planning des visites estivales. Les personnes qui souhaiteraient compléter l'équipe sont les bienvenues. À 18 h en mairie. Tél. 06 25 36 82 05.

BUHL-LORRAINE

Le don de sang a été présenté aux petits écoliers

La vingtaine d'élèves de CM1 - CM2 de Mmes Untereiner et Van Kamberg ont accueilli Patricia Girard, membre de l'Amicale des donneurs de sang bénévoles de Berthelming, venue leur présenter le don de sang. Elle a décrit celui-ci comme une action généreuse pour laquelle les personnes n'attendent aucune contrepartie. Elle leur a expliqué que le sang est un liquide vital sans qui notre corps ne peut fonctionner. Elle a expliqué le bénévolat qui est de donner une partie de son temps sans rien attendre en retour. Les enfants ont ainsi découvert la nécessité de tendre son bras pour sauver des vies car aucun médicament ne peut remplacer le sang. Chaque année, un million de vies sont sauvées ! Les enfants ont posé de nombreuses questions et ont promis de demander aux parents et à la famille de se rendre à la prochaine collecte.



Les élèves se sont montrés très réceptifs lors des explications sur le don de sang. Photo DR

SARRALTROFF

L'Amicale des retraités civils de la Défense accueille six nouveaux

Sous la présidence de Jacqueline Couzigné, l'amicale des retraités civils de la Défense a tenu sa 24^e assemblée générale au restaurant du Lion d'Or. La présidente a salué les adhérents présents. Elle a porté une attention particulière pour les six nouveaux entrés dans le cercle des retraités.

Dans le rapport moral, tous perpétuent la fidélité et l'esprit de camaraderie existant. Ensuite la secrétaire a fait le rapport des activités 2016 suivi par le rapport financier présenté par la trésorière. Ce bilan a été validé par le vérificateur aux comptes et quitus lui a été accordé.

Le comité

Le comité a été reconduit, sauf le poste de trésorier qui est revenu à Roger Terminaux suite à la démission de Jacqueline Couzigné. Le nou-

veau comité se présente ainsi : Jacqueline Couzigné (présidente), Pierre Guyon (vice-président), Yvette Demanet (secrétaire), Roger Terminaux (trésorier). Les assesseurs sont Marcel Charles et Nicole Martin.

Changement au règlement intérieur

Une nouveauté au sein de l'amicale a été annoncée. La présidente et son comité, après vote à l'unanimité de tous les adhérents, ont décidé

de permettre aux personnels militaires retraités d'adhérer à l'amicale des personnels civils de la Défense.

Cet article est ajouté au règlement intérieur en vigueur, Mme Couzigné a précisé : « Les militaires retraités

ayant passé quelques années avec nous, durant notre activité, et souhaitant rallier l'amicale seront les bienvenus ».

Contact : tél. 03 87 23 70 50.

URGENCES

Pharmacies de garde
Château-Salins, Delme, Vic-sur-Seille, Dieuze et Morhange : pour joindre la pharmacie de garde, téléphoner au 32 37 ou sur internet : www.3237.fr.
Insming : pour joindre la pharmacie de garde, téléphoner au commissariat de police de Sarreguemines, tél. 03 87 98 42 54.

Médecins de garde
Insming, Bénestoff et Francaltruff, Château-Salins et Vic-sur-Seille, Aulnois-sur-Seille et Nomeny, Dieuze, Morhange, Delme : numéro d'appel unique, tél. 0820 33 20 20.

Chirurgien-dentiste
Appeler le Centre 15 : tél. 15 qui indiquera le chirurgien-dentiste de garde le plus proche de son domicile.

Hôpitaux
Château-Salins : tél. 03 87 05 54 54 (standard) ; radiologie 03 87 05 54 59 ; cabine, sur la place Bérout, tél. 03 87 05 22 35.
Dieuze : tél. 03 87 05 02 00 (standard général) ;

tél. 03 87 05 02 47 (EHPAD).
Sage-femme
Dieuze : Catherine Chicha-Hamant, tél. 06 19 81 88 54.
Morhange : Karine Schmitt, tél. 03 87 05 36 63.

Maintien à domicile
Réseau territorial de santé Regesa : maintien des personnes âgées à domicile, pour tout l'arrondissement de Château-Salins, tél. 03 87 05 02 99.

Urgences médicales
SMUR : tél. 15.

Gendarmeries
Albestroff : 5, rue du Stade, tél. 03 87 01 60 61.
Château-Salins : 4, rue de Metz, tél. 03 87 05 10 29.
Dieuze : rue Maurice-Vautrin, tél. 03 87 01 30 20.
Dieuze : chemin Halbuterie, tél. 03 87 86 05 78.
Morhange : 11, rue Albert-Schweitzer, tél. 03 87 86 18 44.
Vic-sur-Seille : 5, rue Pierre-Saffroy, tél. 03 87 01 10 08.

Sapeurs-pompiers
Permanence : tél. 18.

AUJOURD'HUI

Expositions
Lagarde : exposition de peintures. Martine Cadoret présente quelques-unes de ses œuvres et celles de quatre peintres de son atelier de peinture : Nicole Bechamp, Chantal Eckart, Pierrette Jardel, Marie Thérèse Wagner. Les jeudis, de 11 h 30 à 15 h 30 et de 19 h à 22 h 30, jusqu'au vendredi 28 avril au restaurant PK 209. Gratuit. Tél. 09 51 10 05 10.

Fêtes, carnaval, kermesse
Morhange : fête foraine de Morhange, de 16 h à 21 h, jusqu'au dimanche 26 mars, sur la place Bérout. Tél. 06 81 86 20 11.

Jeux, concours
Delme : concours Mosell'lire, proposé par le Conseil départemental de la Moselle et destiné aux jeunes lecteurs âgés de 5 à 17 ans. Conjuguant plaisir de lire avec créativité, il permet aux jeunes de découvrir de nouvelles lectures et de laisser libre cours à leur imagination. Jusqu'au vendredi 24 mars, à la médiathèque. Gratuit. Tél. 03 87 01 39 91.

Randonnées, balades, visites guidées
Dieuze : sortie en Meuse,

proposée par le club Les Retrouvailles, avec au programme : visite de l'usine de dragées Braquier à Verdun, visite guidée de l'entreprise et du musée Jouets Petitcollin à Étain et découverte de la boîte à Madeleine à Commercy. Départ à 7 h 30, depuis la place de l'Église. 50 €. Tél. 03 87 86 05 32.

Sports
Albestroff : danse. Cours dispensés chaque lundi (débutant) et chaque jeudi (confirmé) pour apprendre les pas pour les uns, ou se perfectionner pour les autres, à 19 h 30, dans la salle du foyer rural. Tél. 06 76 12 49 98.

Dieuze : marche du jeudi matin, organisée par l'Amicale Salines Dieuze. Petit parcours d'entretien physique (de 1 heure 30). Chaussures de marche obligatoires et prière de prévoir une bouteille d'eau. Départ à 9 h depuis le local de l'Amicale des Salines. Gratuit. Tél. 03 87 05 14 91.

Stages, ateliers vacances scolaires
Dieuze : cours de guitare, pour les enfants de 8 à 11 ans, proposés par James Perek, de 18 h 15 à 19 h, jusqu'au 29 juin, à la MJC centre social Jacques Prévert. Tél. 03 87 86 97 41.

DEMAIN

Expositions
Delme : exposition du parcours Looping, projet proposé par Plus Vite. À l'aide d'un plan, le visiteur fait une boucle (un looping) pour retrouver des œuvres, visiter les lieux d'art contemporain, découvrir des éléments singuliers de la commune et jouer avec les mots. Les vendredis, de 15 h 30 à 17 h 30, jusqu'au samedi 1er avril, à la médiathèque. Gratuit. Tél. 03 87 01 39 91.

Sports
Dieuze : cours de hip-hop, proposés dans le cadre des activités de la MJC et donnés par Aurélien Salzard, de

17 h 30 à 18 h, jusqu'au vendredi 30 juin, à la MJC centre social Jacques Prévert. Activité ouverte aux jeunes de 7 à 11 ans. Tél. 03 87 86 97 41.
Dieuze : éveil musculaire, activité proposée par l'Amicale Salines Dieuze, de 14 h 30 à 16 h 30, jusqu'au vendredi 30 juin, à la MJC centre social Jacques Prévert. Certificat médical obligatoire. Encadrement : Roland et Renée-Noëlle Coursant. 20 € le trimestre. Tél. 03 87 05 14 91.
Insming : zumba (à partir de 12 ans), cours proposé par l'association Zumb'Insming et animé par Carole, de 19 h 30 à 20 h 30, jusqu'au vendredi 28 juillet, à l'Espace Koenig. 60 €. Tél. 03 87 01 60 04.

NOS CORRESPONDANTS

Secteur de Vic-sur-Seille

- **BOURDONNAY** : Francis Fauconnier, tél. 03 87 86 81 23 ou par mail fauconnier@orange.fr.
- **DONNELAY** : Francis Fauconnier, tél. 03 87 86 81 23 ou par mail fauconnier@orange.fr.
- **JUVÉLIZE** : Jean-François Cadoret, tél. 06 46 82 80 78 ou par mail cadoret.jf@gmail.com.
- **LAGARDE** : Véronique Chaker, tél. 06 99 68 45 63 ; ou par mail : veronique.chaker@yahoo.com.
- **LEY** : Marie-Christine Fouquet, tél. 03 87 86 70 94 et 06 17 60 20 00, ou par mail : mariechristine.fouquet8@orange.fr.
- **LEZEY** : Jean-François Cadoret, tél. 06 46 82 80 78 ou par mail cadoret.jf@gmail.com.
- **MAIZIÈRES-LÈS-VIC** : Hervé Touzet, tél. 06 16 42 65 52 ou par mail hervet27@hotmail.fr.
- **MARSAL** : Alain Demur, tél. 03 87 01 67 30 ou par mail alain.demur@yahoo.fr.
- **MONCOURT** : Sylvain Nicolas, tél. 06 76 61 43 63 ou par mail sylvain.nicolas0211@orange.fr.
- **MOYENVIC** : Alain Demur, tél. 03 87 01 67 30 ou par mail alain.demur@yahoo.fr.
- **OMMERAY** : Bernard Mafioly, tél. 03 87 05 79 31 ou 06 29 22 93 04 ; ou par mail bernard.mafioly@sfr.fr.
- **VIC-SUR-SEILLE** : Didier Vitalil, tél. 06 88 84 50 07 ou par mail didier.vitalil@yahoo.fr ; Viviane Clause, tél. 06 85 97 60 25 ou par mail clause.viviane@orange.fr.
- **XANREY** : Denis Pligot, tél. 06 07 02 71 38.
- **Les communes non représentées peuvent prendre contact avec notre agence de Château-Salins tél. 03 87 05 21 61 ou par mail LRLCHATEAUSA-LINS@republicain-lorrain.fr.**

DELME

Foyers ruraux : mobilisés faire bouger les villages

Les communes rurales du Saulnois vont être animées. Les Foyers ruraux renouvellent leur projet, Charimatan II. Avec pour missions : faire se rencontrer les habitants et valoriser les secteurs ruraux.

Après une édition 2015 qui a connu un énorme succès à Aulnois-sur-Seille, les Foyers ruraux renouvellent l'aventure et se projettent déjà dans l'animation d'une journée festive et populaire en mai 2018. Elle sera baptisée Charimatan II.

Le comité de coordination du projet départemental des Foyers ruraux de Moselle s'est réuni dernièrement à Delme. L'objectif était de mettre en place des animations dans les villages, tout au long de l'année 2017 et pour le début de l'année 2018. Dans une démarche d'éducation populaire, le groupe qui était composé d'élus, de bénévoles et d'animateurs, souhaite valoriser les dynamiques en milieu rural. Cette année, le thème du Charimatan sera *Hoche ton village !*



Le comité départemental de coordination des Foyers ruraux s'est réuni à Delme. Diverses réflexions ont été menées pour ce projet Charimatan II et ainsi faire bouger les villages. Photo RL

Valoriser le milieu rural

Le terme Charimatan signifie grand tapage, en patois lorrain roman. Le Charimatan se veut une démarche innovante de construction de projet : cette dernière n'est pas une action qui inventée dans les bureaux de la fédération, elle est également proposée "clés en main" aux adhérents.

Cette réflexion doit être une composante de l'ensemble des compétences, des savoir-faire et des envies des membres des foyers, mêlée aux

connaissances, aux capacités et doit être en cohérence avec le projet associatif de la fédération.

Le Charimatan est une opération d'envergure départementale. Elle doit permettre de valoriser, localement, l'action des Foyers ruraux mais égale-

ment le travail de la fédération sur les divers secteurs, avec les bénévoles qui s'investissent toute l'année afin d'animer les communes.

Les responsables sont convaincus de la créativité et de l'innovation présentes dans les actions et dans les activi-

tés développées au sein des foyers ruraux.

Ils sont également persuadés de la nécessité de valoriser le milieu rural et le mode de vie défendu. À savoir, des villages vivants, une population se rencontrant et élaborant des projets d'avenir,

échangeant, se formant, se cultivant et continuant à tisser du lien entre tous les acteurs de la vie locale.

Renseignements sur internet : <http://charimatan.blogspot.fr>

VALLERANGE

Un nouveau local de distillation en projet pour les arboriculteurs



L'assemblée a validé le projet de déménagement de la salle de distillation, qui sera effectif avant la prochaine campagne. Photo RL

Le Syndicat d'arboriculteurs a tenu son assemblée générale, sous la présidence de Claude Bitte, dans une excellente ambiance. La saison a été quelque peu tristounette en raison des aléas climatiques de l'année dernière. En effet, comme l'a souligné Gilbert Scheid, responsable de l'atelier jus de pommes, les fruits ont manqué et le tonnage traité est resté quelque peu faible. Même son de cloche chez Claude Podeur : il a présenté une saison de distillation très courte et peu abondante.

René Blaise a fait l'apologie des formations arboricoles auxquelles participent une dizaine de stagiaires. Ces séances sont dirigées sous la houlette des formateurs Guy Dubois et Jean-Marie Monchieri. Il a également

précisé qu'en raison de la sécheresse de cet hiver, il faut penser à bien arroser les nouvelles plantations.

Le bilan financier, présenté par Patrick Baudoin, est malgré tout satisfaisant. Le président a proposé de déplacer la schnapsboutik (local de distillation), à coût modéré, dans l'appentis situé entre l'atelier de jus de pommes et le local pompiers. Cette opération est nécessaire : l'actuel espace est situé sur le terrain appartenant à l'ancien presbytère qui devrait être vendu par la commune. Elle nécessitera également le déplacement de la citerne de gaz alimentant la salle des fêtes. Le projet devrait voir le jour avant la prochaine campagne de distillation.

CHÂTEAU-SALINS

Opération séduction au lycée agricole

Les membres de la direction, enseignants, personnels de service et de nombreux élèves : tous étaient prêts à venir au-devant des demandes des visiteurs, ces derniers sont venus découvrir le lycée agricole castelsalinois à l'occasion des portes ouvertes.

À l'entrée de la cour, des guides du jour attendaient les familles pour leur montrer cet ensemble de bâtiments dans lequel il est facile de s'égarer. Les responsables avaient mis en place divers ateliers et animations, avec pour objectif de faire connaître les différentes filières proposées par le lycée : trois filières pro (agricole, service à la personne et équine), BTS (reprise d'exploitations) et filière technologique.

Côté festif, un marché de produits du terroir présentait la production de quelques professionnels du secteur.

Cette opération attire de nombreux parents à la recherche de l'établissement idéal pour leurs enfants. L'an dernier, près de 200 jeunes avaient été intéressés par les



Le lycée est un vaste complexe qui a récemment été rénové et présenté aux futurs élèves et leurs familles. Photo RL

Ju-jitsu : vice-champion du monde au dojo

Le premier championnat du monde de ju-jitsu militaire et police s'est déroulé fin février, à Bansko (Bulgarie). Et une fois encore, un membre du Dojo du Saulnois a brillé, dans la discipline du Ne Waza (combat au sol uniquement) et en Fight (combat debout).

Jérôme Eliet, militaire de carrière au 1^{er} RI de Sarrebourg, pratique le judo depuis son plus jeune âge : tout d'abord au club d'Anor (59) pendant deux décennies. Après huit ans d'interruption pour raisons professionnelles, il a repris à Aisnes en 2012 avant de rejoindre Château-Salins, l'année dernière.

Palmarès sur les tapis

Aujourd'hui, le voilà vice-champion du monde, dans la catégorie des moins de 69 kg. Il s'est placé derrière un compétiteur Emirati, avec deux belles médailles d'argent autour du cou. Ce beau parcours a été marqué par trois victoires et une seule défaite, malheureusement en finale.

Outre ses médailles d'argent



Jérôme Eliet a brillé lors de ces premiers championnats du monde militaire. Photo RL

en Ne Waza et en Fight, Jérôme Eliet a terminé 5^e en Fight à Avion et 2^e à Gresy-sur-Aix. Ces bons scores lui ont permis de décrocher sa sélection pour le championnat de France de ju-jitsu combat. La rencontre se déroulera à Amilly le 25 mars.

LHOR

96 printemps pour Jeanne Briot
 Nous adressons nos compliments et nos vœux de bonne santé à Jeanne Briot pour son 96^e anniversaire.
 Née Steiler le 25 mars 1921, la jubilaire est veuve de Camille Briot, décédé en 1980, elle est la vice-doyenne des habitants de Lhor.

MARTHILLE

Naissance
 De Saint-Avold, nous apprenons la naissance de Robin au foyer de Mélanie Schmitt et Samuel Paulin, domiciliés à Marthille. Il fait aussi la joie de ses grands-parents Anne-Marie et Robert Paulin, également domiciliés dans la commune. Félicitations aux parents et tous nos vœux de prospérité au bébé.

NUMÉROS

Services
CGE (Compagnie générale des eaux) : tél. 0810 463 463.
Morhange Emploi : tél. 0800 10 16 30.
Syndicat des eaux de Rodalbe : bureaux au 12, rue Castelnau à Morhange, tél. 03 87 05 61 00, de 9 h à 11 h et de 14 h à 16 h (fax : 03 87 05 61 01 - mail : sierre@wanadoo.fr) ; astreinte fuites, tél. 06 80 75 46 31.
Déchetterie : à Morhange, de 14 h à 17 h.
Taxis : à Baronville, Gros-tenquin, Morhange et Albestroff taxi Patrick, tél. 03 87 86 30 00, 06 03 30 52 94 ; Château-Salins, Alésia Services, tél. 03 87 05 21 22. À Morhange, Gaillot, tél. 03 87 86 40 19.

Social
Soins à domicile pour personnes âgées : Albestroff, tél. 03 87 01 60 71 ; à Château-Salins, tél. 03 87 05 21 29 ; à Dieuze, tél. 03 87 01 60 71 ; à Vic-sur-Seille, tél. 03 87 01 12 30.
Relais Seniors
Vic-Château : tél. 03 87 05 91 37.
Clic du Saulnois : à Château-Salins, de 9 h à 11 h 30 et de 14 h à 16 h 30, rue de la Tuilerie, tél. 03 87 01 95 67.
Centre médico-social : à Albestroff, tél. 03 87 01 60 63 ; Château-Salins, tél. 03 87 21 47 00 ; à Delme, tél. 03 87 01 36 71 ; à Dieuze, tél. 03 87 86 92 02 ; à Morhange, tél. 03 87 05 01 20 ; à Vic-sur-Seille, tél. 03 87 01 19 05.
Aide à l'emploi : Communauté de communes du Saulnois, Accès 03 87 05 19 79. Communauté de communes du centre Mosellan, tél. 03 87 86 48 40.

Loisirs
Tourisme : Syndicat touristique du Saulnois, 16, place du Palais à Vic-sur-Seille, tél. 03 87 01 17 69.
Piscine à Val-de-Bride : de 14 h à 19 h.
MJC (Maison des jeunes et de la culture) : à Dieuze, impasse de la Madeleine, tél. 03 87 86 97 41. À Morhange, 2, rue de l'Église, tél. 03 87 86 36 14.
Médiathèque à Dieuze : horaires d'ouverture de 16 h 15 à 18 h 15 à la MJC.
Office de tourisme : à Dieuze, 10, place de l'Hôtel de ville, de 10 h à 12 h et de 13 h 30 à 18 h, tél. 03 87 86 06 07 ; à Vic-sur-Seille, 10, place du Palais, de 9 h à 12 h et de 13 h 30 à 17 h, tél. 03 87 01 16 26.
Musée du sel à Marsal : fermé.
Musée Georges-de-La-Tour à Vic-sur-Seille : horaires d'ouverture de 9 h 30 à 12 h et de 13 h 30 à 18 h, tél. 03 87 78 05 30.

NÉCROLOGIE

Mme Agathe Ballé

RACRANGE. — Nous apprenons le décès de Mme Agathe Ballé, née Padou, survenu dimanche 19 mars à Château-Salins, à l'âge de 88 ans. De son union avec Raymond Ballé, qu'elle avait eu la douleur de perdre en 1963, est née une fille, Colette. Elle a eu la joie de voir grandir deux petits-enfants, David et Marie.

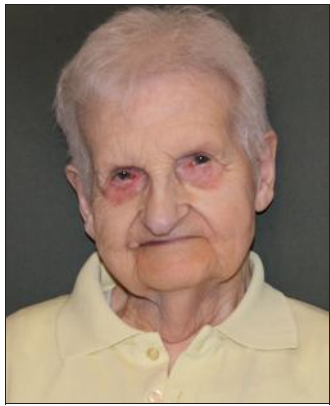

Après des années de dur labeur, Mme Agathe Ballé menait une vie simple et discrète auprès de sa famille.

Membre de la chorale paroissiale pendant plus de 25 ans, elle aimait beaucoup le jardinage. La cérémonie religieuse sera célébrée jeudi 23 mars à 14 h 30, en l'église de Racrange, suivie de l'inhumation au cimetière communal.

Nos condoléances à la famille.

Des faux policiers signalés

Mardi, un couple de morhangeois a reçu la visite d'un individu se faisant passer pour un policier. Ce dernier, muni d'une carte portant la mention "Police", a demandé à entrer à l'intérieur du domicile. Après avoir obtenu l'information qu'aucun bijou ou d'argent en liquide n'était gardé dans le logement, l'individu est reparti.

Un mode opératoire identique a déjà été signalé à plusieurs reprises sur le secteur de la brigade d'Albestroff. Il s'agit d'un individu - la trentaine, type caucasien, 1M60 environ, corpulence normale, visage rond, barbe naissance (3/4 jours), cheveux foncés courts, s'exprimant parfaitement en français, sans accent, veste bleu marine, avec présence d'un logo rouge au niveau de l'épaule, chaussure montante. Il se présente chez les particuliers prétextant des cambriolages.

Il est demandé à toute personne témoin de faits similaires, ou en cas de doutes sur la présence d'individus suspects, de contacter immédiatement la gendarmerie sans attendre, en appelant le 17 ou au numéro suivant : 03 87 86 18 44.

VIE RELIGIEUSE

Voici les horaires des offices religieux célébrés en ce début de semaine dans le Saulnois.

Jeudi 23 mars

Albestroff (Sainte-Anne) : à 14 h 45.
Saint-Epvre : à 10 h 30 (à la maison de retraite).

Vendredi 24 mars

Bénéstroff : à 10 h.

Samedi 25 mars

Baronville : à 18 h.
Bassing : à 18 h 30.
Morville-lès-Vic : à 18 h 30.
Réning : à 18 h 30.

Dimanche 26 mars

Bioncourt : à 9 h 30.
Dieuze : à 10 h 45.
Ley : à 11 h.
Lhor : à 10 h 30.
Lindre-Haute : à 9 h 30.
Malacourt-sur-Seille : à

10 h 45.

Morhange : à 11 h (paroisse catholique) ; à 10 h (paroisse protestante).

Puzieux : à 9 h 15.

Rodalbe : à 9 h 30.

Vahl-lès-Bénéstroff : à 9 h.

Vic-sur-Seille : à 11 h.

Les autres rendez-vous de la semaine

Mercredi 22 mars, de 14 h 30 à 16 h, à Guinzeling : rassemblement ludique des servants d'autel (anciens et futurs) ; à 20 h, à Vahl-lès-Bénéstroff : réunion du conseil de fabrique (comptes et budget).

Jeudi 23 mars, à 20 h, à Honskirch, réunion du conseil de fabrique (comptes et budget).

Vendredi 24 mars, à 20 h, à Albestroff : réunion du conseil de fabrique (comptes et budgets).

NOS CORRESPONDANTS

Secteur d'Albestroff

• **ALBESTROFF :** Jean Peltre, tél. 03 87 01 63 56 ou 06 10 60 88 04 ou par mail, jeanmichel.peltre@sfr.fr.

• **BÉNÉSTROFF :** François Fischer, tél. 03 87 86 81 47 ou 06 70 38 00 87 ou par mail fischer.francois@neuf.fr

Pour la vie scolaire et les Métromomes : Louis Lexa, tél. 03 87 01 51 62 ou par mail louis.lexa@orange.fr.

• **BERMERING :** Anne Cattani-Oger, tél. 06 71 88 41 93 ou par mail cireorg@wanadoo.fr.

• **FRANCALTROFF :** Bruno Bintz, tél. 06 30 14 58 69 ou par mail BB.61@wanadoo.fr.

• **GIVRYCOURT :** Jean Peltre, tél. 06 10 60 88 04 ou 03 87 01 63 56 ou par mail jeanmichel.peltre@sfr.fr.

• **GUINZELING :** Maurice Gering, tél. 03 87 86 54 61 ou par mail maurice.gering@orange.fr.

• **HONSKIRCH :** Daniel Closset, tél. 06 81 29 21 50 ou par mail daniris@orange.fr.

• **INSMING :** Jean Peltre, tél. 06 10 60 88 04 ou 03 87 01 63 56 ou par mail, jeanmichel.peltre@sfr.fr.

• **LÉNING :** Jean Peltre, tél. 06 10 60 88 04 ou 03 87 01 63 56 ou par mail jeanmichel.peltre@sfr.fr.

• **LHOR :** Charles Fischer, tél. 03 54 53 40 06 ou par mail charles_fischer@hotmail.fr.

• **LOSTROFF :** Jean-Claude Chateaux, tél. 03 87 86 57 20 ou par mail tochax57@hotmail.fr.

• **LOUDREFING :** Coralie Boudgoust, tél. 06 85 69 76 46 et 03 87 86 56 84.

• **MARIMONT-LÈS-BÉNÉSTROFF :** Fabienne Kremer, tél. 03 87 01 50 66 ou par mail denis.kremer2@wanadoo.fr.

doofr.

• **MOLRING et MONTDIER :** Jean Peltre, tél. 06 10 60 88 04 ou 03 87 01 63 56 ou par mail jeanmichel.peltre@sfr.fr.

• **MUNSTER :** Jean Peltre, tél. 06 10 60 88 04 ou 03 87 01 63 56 ou par mail jeanmichel.peltre@sfr.fr.

• **NEBING :** Fabienne Kremer, tél. 03 87 01 50 66 ou par mail denis.kremer2@wanadoo.fr.

Pour le football : Jean Peltre, tél. 06 10 60 88 04 ou 03 87 01 63 56 ou par mail jeanmichel.peltre@sfr.fr.

• **NEUVILLAGE :** Jean Peltre, tél. 06 10 60 88 04 ou 03 87 01 63 56 ou par mail jeanmichel.peltre@sfr.fr.

• **RÉNING :** Bruno Bintz, tél. 06 30 14 58 69 ou par mail BB.61@wanadoo.fr.

• **RODALBE :** Alain Cappo, tél. 06 75 41 94 81 ou par mail alain.cappo@wanadoo.fr.

• **TORCHEVILLE :** Christian Zimmermann, tél. 06 71 88 48 89 ou par mail christianzim@orange.fr.

• **VAHL-LÈS-BÉNÉSTROFF :** Bernadette Vigneron, tél. 03 87 01 55 01 ou par mail : bm.vigneron@hotmail.fr.

• **VIBERSVILLER :** Jean Peltre, tél. 06 10 60 88 04 ou 03 87 01 63 56 ou par mail jeanmichel.peltre@sfr.fr.

• **VIRMINING :** André Pilmes, tél. 03 87 01 74 15 ou par mail andre.pilmes@orange.fr.

• **VITTESSBOURG :** Daniel Closset, tél. 06 81 29 21 50 ou par mail daniris@orange.fr.

• **Les communes non représentées peuvent prendre contact avec notre agence de Château-Salins tél. 03 87 05 21 61 ou par mail LRLCHATEAUSALINS@republicain-lorrain.fr.**

FRANCALTROFF

Des portes ouvertes contre la fermeture de classe

Compte tenu de nouveaux éléments, et face à une décision qu'ils jugent injustifiée et précipitée, les élus de Francaltroff restent mobilisés. Des visites guidées des écoles et de l'accueil périscolaire sont programmées.

Pour permettre aux parents d'élèves d'autres villages, touchés par une fermeture de classe ou d'école et qui s'interrogent, ne savent pas toujours vers qui se tourner, le maire de Francaltroff se propose de les accueillir le temps d'une rencontre. L'objectif : planifier des séances pour leur faire visiter toutes les structures existantes dans cette localité (écoles et périscolaire). Ces portes ouvertes seront organisées en prenant contact avec la mairie afin de convenir d'un créneau.

Depuis l'annonce d'une fermeture de classe à la rentrée prochaine au sein de l'école primaire du village, les élus continuent de se mobiliser. Ils s'interrogent sur les solutions envisageables dans le but d'éviter une décision qui leur semble injustifiée et précipitée.

Un courrier envoyé à l'Éducation nationale

De nouveaux éléments viennent d'être portés à la connaissance du maire, Bruno Bintz : « Pour l'heure, il n'est pas question de sortir les banderoles pour aller manifester devant les bureaux de l'inspecteur de l'Éducation nationale, qui d'ailleurs s'est montré très attentif face aux arguments mis en avant pour tenter de rassurer le maintien de la quatrième classe. Un courrier lui a été adressé début janvier. Nous



Pour le maire Bruno Bintz, et ses adjoints, des classes surchargées auront des conséquences néfastes sur la qualité de l'enseignement, ce qui est inacceptable. Photo RL

essayons, dans un premier temps, de trouver une solution intelligente et durable, en gardant en ligne de mire l'avenir et le bien-être de nos écoliers ».

Les inscriptions ont permis de préciser certaines données : « À la prochaine rentrée scolaire, 75 élèves, dont un enfant autiste et un enfant handicapé moteur, devraient être répartis dans trois classes, ajoute Bruno Bintz. Ces

deux enfants seront encadrés mais demanderont toutefois une vigilance accrue de la part des enseignantes. Des classes surchargées auront irrémédiablement des conséquences néfastes sur la qualité de l'enseignement, ce qui est inadmissible ». En clair, pour les élus locaux, la fermeture précipitée d'une classe serait une aberration.

D'autant plus que la com-

mune de Francaltroff dispose de structures pouvant accueillir une centaine d'élèves au primaire. De plus, en matière d'accueil périscolaire, les tarifs appliqués sont modestes face aux prestations offertes.

À titre d'exemple, pour un accueil le matin, ils varient en fonction du quotient familial, de 1 € à 1,54 € ; le soir, de 15 h 30 à 16 h, de 0,50 € à

0,77 €, et de 15 h 30 à 18 h 30, de 1,50 € à 2,31 €.

Pour connaître les autres tarifs, accueil de midi, les mercredis, centres aérés, il suffit de s'adresser en mairie, durant les heures d'ouverture.

Visites guidées sur rendez-vous en téléphonant au 03 87 01 62 59.

MORHANGE

Les jeunes footballeuses stars du terrain synthétique



Cinq clubs ont participé à un rassemblement de la catégorie U8-U10 à Morhange. Photo RL

DIEUZE

Football : une petite mais précieuse victoire

En s'imposant face à son hôte le FC Hommert par 1 but à 0, l'équipe fanion du club de football local a poursuivi sa bonne reprise. Cette victoire n'a pas été acquise avec la manière, loin de là : tout le monde ne jouant pas sur le même tempo.

Le gardien Nicolas Beauvais, a su faire son boulot et l'a même bien fait, en gardant sa cage inviolée.

Le but dieuzois réussi en première mi-temps, juste avant la pause, par Guillaume Mar-

chal, avait un peu rassuré les locaux pas très sereins.

Au retour des vestiaires, Hommert s'est fait encore plus pressant et les Dieuzois, eux, ont tendu le dos. Johan Trapp a envoyé le cuir sur le gardien qui, à deux reprises, s'est encore distingué. La guerre du ballon rond s'est poursuivie jusqu'au coup de sifflet final.

Dieuze B, en coupe des équipes réserves, s'est incliné à Lorquin sur le score de 2 à 0.

L'équipe de Dieuze C, faute d'effectif (il manquait à l'appel

pas moins de 28 joueurs) a déclaré forfait pour son déplacement à Sarrebourg EFT.

Chez les jeunes, les U18 dominaient Delme-Solgne 2 à 0 alors que les U17 prenaient le meilleur sur Schaeferhof-Dabo par 1 à 0, avec un but de Eiden Nordin.

Les U16 féminines cédaient 3 à 0 à Sarralbe.

Les U13, en « festi foot », à Sarrebourg enregistraient 2 défaites et 2 nuls.

Les matches à venir

L'équipe fanion jouera le 5^e tour de la Coupe de Moselle à Saint-Avold Wenheck B, pour tenter de passer un tour supplémentaire face au coleader du groupe G en 2^e division.

Les équipes B et C seront au repos. Chez les jeunes, les U18 accueilleront samedi à 16 h 30 Bouzonville, avec qui ils partagent la première place.

Les U17 se déplaceront pour 15 h 30 à Lorquin alors que les U15 se rendront pour 16 h 30 à Schaeferhof-Dabo.

Les U13 excellence iront à Sarrebourg y rencontrer la B locale à 15 h 15 alors que les U16 féminines à 15 h 15 donneront l'hospitalité à Bitche.

Le comité de l'AS Morhange football a organisé un tournoi féminin à l'extérieur, pour la catégorie U8-U10. Les scores n'étaient pas importants et aucun classement n'a été établi.

Chaque équipe a joué cinq rencontres de huit minutes, arbitrées par les joueuses U13 féminines du club. Le planning a été organisé par le vice-président du club, François Fischer et Alexandra Fioraso, responsable de la catégorie. Les clubs représentés étaient Freyming Hochwald, Boulay, Creutzwald, Saint-Avold Jeanne-d'Arc et Morhange.

À l'issue des rencontres, tous

les joueurs étaient attendus au club house par les bénévoles de l'amicale pour partager le goûter, offert par le club.

Suite au succès de la première porte ouverte, le club, pour permettre aux joueuses qui ne pouvaient pas se déplacer, organise samedi 25 mars une seconde porte ouverte. Le but de cette manifestation est de faire connaître le foot féminin.

Toutes les personnes intéressées peuvent se présenter au stade à 10 h, ou pour plus de renseignements, elles peuvent contacter Alexandra Fioraso.

Tél. 06 86 21 58 64.

Les collégiens visitent le conseil départemental



Les élèves du collège Charles-Hermite ont pu découvrir in situ, le fonctionnement du conseil départemental. Photo DR

Cette année scolaire encore, le conseil départemental de la Moselle a ouvert ses portes aux collégiens afin de leur permettre, dans le cadre de leur programme d'éducation civique, de découvrir l'institution départementale, ses missions et champs d'action.

Lors de ces visites d'information et d'échanges, un conseiller départemental et un élu départe-

mental junior les accueillent. Puis tous les deux leur présentent le fonctionnement de l'institution et de leur canton ainsi que les actions mises en place en faveur de l'éducation et de la jeunesse.

Dernièrement, ce sont les élèves du collège, Charles-Hermite de Dieuze qui ont été accueillis au CD 57.

Carnet bleu : Melvyn est né

Nous apprenons la naissance de Melvyn à la maternité de Saint-Avold. Il fait la joie de ses parents Émilie Bresson et Antoine Poncel-Hingrez, tous deux domiciliés dans la localité. Nos félicitations aux heureux parents et tous nos vœux de prospérité à Melvyn.

le chiffre

350

DIEUZE. — C'est le nombre de personnes ayant participé au loto de printemps organisé par la Société de tir sportif dieuzoise. À la baguette, le maître des jeux, Marc Mouchot, annonçant les numéros sortis du boulier, tourné par le président Daniel Lemaur. Et les gagnants se sont vite annoncés. Le séjour sur la Costa Brava pour deux personnes est revenu à Aurélie Wattiez de Loudrefing, et celui du Futuroscope à Poitiers, également pour deux personnes, à Josette Stein de Grémecey. Paris Découverte avec la balade en bateau-mouche pour deux personnes a été gagné par Catherine Bristot de Lorquin. D'autres lots, en nombre, ont fait d'autres heureux.

BLOC-NOTES

ALBESTROFF

Distribution gratuite de compost

Pour bien démarrer ses cultures de printemps, la Communauté de communes du Saulnois organise une distribution gratuite de compost et donne la possibilité d'en apprendre plus avec des guides composteurs-paillieurs. Prière de prévoir ses seaux ou sac, le compost étant distribué en vrac. > Samedi 25 mars à 9 h. Déchetterie.

BÉNÉSTROFF

Assemblée générale de comité des fêtes

> Vendredi 24 mars à 19 h. Salle polyvalente. Grand-rue. Comité des fêtes. Tél. 06 89 44 50 95. myriamwazner@orange.fr

BOURDONNAY

Assemblée générale de l'Association pour la restauration de la chapelle de Marimont

Ordre du jour : nouveaux statuts de l'association, encaissement des cotisations, préparation de la fête du 15 août, et barbecue. > Samedi 25 mars à 11 h. Salle polyvalente. Rue Principale. Association pour la Restauration de la Chapelle de Marimont. Tél. 03 87 86 91 88. bcolombe@orange.fr

Ouverture de la bibliothèque

> Vendredi 31 mars de 14 h à 16 h. Bibliothèque. Place de la Mairie. Juliette Marin. Tél. 03 87 86 68 66

CHÂTEAU-SALINS

Vie politique

Permanence de Christelle Pilleux, collaboratrice parlementaire d'Alain Marty, député de la 4^e circonscription de Moselle. > Vendredi 31 mars de 9 h à 10 h 30. Mairie. Rue de Nancy. Christelle Pilleux. Tél. 03 87 25 74 36.

Assemblée générale de Loisirs créatifs

> Mardi 4 avril de 17 h à 18 h. Salle de la MJC. Place de la Saline.

Distribution gratuite de compost

Pour bien démarrer ses cultures de printemps, la Communauté de communes du Saulnois organise une distribution gratuite de compost et donne la possibilité d'en apprendre plus avec des guides composteurs-paillieurs. Prière de prévoir ses seaux ou sac, le compost étant distribué en vrac. > Samedi 8 avril à 9 h. Déchetterie.

Stage de formation Bafa

Stage organisé par les foyers ruraux de Lorraine. Sur inscriptions uniquement. Quelques places sont encore disponibles. Tarifs : adhérents 560 € et non adhérents 660 €. À partir du samedi 8 avril > tous les jours. Jusqu'au dimanche 16 avril. Lycée agricole du Val de Seille. Route de Strasbourg. Gratuit. Union régionale des foyers ruraux de Lorraine. Tél. 03 83 20 60 90. urfr.lorraine@mouvemnt-rural.org

SPECTACLE

saarlandhalle

The Ehrlich Brothers et leurs illusions colossales

Les frères Andreas et Christian Ehrlich ont commencé tout petits. Enfants, ils faisaient des tours en s'amusant avec un jeu de "Petit Magicien" qu'on leur avait offert. Aujourd'hui, ils voient tout en grand, en très grand même. Pour leur nouveau spectacle, ils font apparaître sur scène un bolide monstrueux de huit tonnes et de 2000 chevaux.

11 semi-remorques

Tout aussi spectaculaire : leur Harley Davidson qui vieilote dans les airs. Ce duo fantastique de la grande illusion qui vient de décrocher son troisième titre national de "Magicien de l'année", assure deux spectacles de suite à la Saarlandhalle jeudi et vendredis prochains.

Auparavant il va falloir débaler le matériel. Une affaire tout aussi colossale : onze semi-remorques à décharger et 30 kilomètres de câbles à poser par une équipe de 50 techniciens.



L'art de faire apparaître sur scène un monstre de 8 tonnes et, cette fois, ce n'est pas une illusion.

Photo : sugar & friends.

Ehrlich Brothers - Faszination, Die neue Magie Show, jeudi 30 mars à 19 h et vendredi 31 mars à 20 h, Saarlandhalle. Infos : www.ccsaar.de

SEPT JOURS DE LOISIRS - UNE SÉLECTION

AUJOURD'HUI

Comédie musicale
Zweibrücken (proche Rhénanie-Palatinat) : *Die Nacht der Musicals*, à 20 h, Festhalle. Florilège de belles pages de comédies musicales. Infos : www.asa-event.de

Musique
Sarrebruck :
• Colour Haze (Munich), psychedelic-heavy-rock, & Sleeping Karma (D), à 19 h 45, Garage. Infos : www.garage-sb.de
• Wolfgang Ambros Duo (Autriche), à 20 h, Congresshalle. Voyage musical avec l'un des plus célèbres chanteurs compositeurs autrichiens, accompagné de Günter Dzikowski (chant et claviers). Infos : www.ccsaar.de

Homburg : *Meisterkonzert-Kristian Bezuidenout* (Afrique du Sud/USA), piano-forte, à 20 h, Kulturzentrum Saalbau. Prix ECHO Klassik 2013. Infos : www.homburg.de

Neunkirchen : *Ménage à trois*, Soirée française : Detlev Schönauer, Susan Ebrahimi & Marcel Adam, à 20 h, Neue Gebläsehalle. Musique et humour à la française par une chanteuse, un chansonnier et un humoriste. Infos : www.nk-halbzeit.de

Opéra
Sarrebruck : *Der Barbier von Sevilla*, opéra-bouffe de Gioacchino Rossini, d'après Beaumarchais, à 19 h 30, Staatstheater. En langue italienne avec surtitres en allemand. Le comte Almaviva est éperdument amoureux de Rosine mais celle-ci est promise au vieux docteur Bartholo. Almaviva et son ancien valet Figaro devenu barbier dans la maison du docteur, tentent d'empêcher ce mariage (*1).

VENREDI 24

Comédie musicale
Sarrebruck : *Jesus Christ Superstar*, opéra rock d'Andrew Lloyd Webber et Tim Rice, à 19 h 30, Alte Feuerwache.



Dreamer, le groupe sarrois, rend hommage à Supertramp et interprète l'intégralité de l'album "Crime of the Century", vendredi à 20 h au Bel étage (casino). Billets : www.ticket-regional.de



Prix Jacques-Douai et du Grand prix du disque de l'Académie Charles-Cros 2002 comme "Nouveau Talent", la Québécoise Paule-Andrée Cassidy ne cesse de parcourir le monde pour chanter le Canada. À l'affiche vendredi 24 mars au Theater Leidinger. Billets : www.ticket-regional.de

IntensivTheater (Sarrebruck). En langue anglaise avec surtitres en allemand. Complet. Infos : www.intensivtheater.de (voir ci-contre).

Musique
Sarrebruck :
• *Begegnung mit Richard Strauss*, concert pour jeune public - Saarländisches Staatssorchester, à 11 h, Staatstheater. Direction : Nicholas Milton (*1).
• *Libre Échange - Freihandel*, musique du Canada par Paule-Andrée Cassidy et son ensemble, à 19 h 30, Theater Leidinger. Infos : www.leidinger-saarbruecken.de (voir ci-dessus).

• *Dreamer - A Tribute to Supertramp*, perform *Crime of the Century*, à 20 h, Bel étage, casino. Billets : www.ticket-regional.de (voir ci-dessus).

• *Tage Alter Musik im Saarland - 5^e SR-StudioKonzert : Klavierkonzerte von Carl Philipp Emanuel Bach*, à 20 h, Funkhaus Halberg, Deutsche Radio Philharmonie, sous la direction de Paul Godwin ; soliste : Michael Rische, piano. Œuvres de Carl Philipp Emanuel Bach, Johann Sebastian Bach, Carl Philipp Telemann, Joseph Haydn. Infos : www.drp-orchester.de (radiodiffusé en direct sur SR 2 KulturRadio).

Dillingen : *Vielen Dank für die Blumen - Die Show zu Ehren von Udo Jürgens*, à 20 h, Stadthalle. Spectacle musical de Michael Thinnin en hommage au chanteur-compositeur autrichien disparu. Infos : www.dillingen-saar.de



JENS WAGNER et son ensemble samedi à Grande-Rosselle : une soirée pleine de Schlager, depuis Les Humphries jusqu'à Udo Jürgens en passant par Helene Fischer et Catarina Valente. Infos : www.grossrosseln.de

SAMEDI 25

Musique
Sarrebruck : *Hundredth (USA)*, melodic hardcore - *European Tour*, à 19 h, Garage. Également à l'affiche : *Landscapes (G.B)* et *Silent Planet (USA)*. Infos : www.garage-sb.de
Grossrosseln : *Jens Wagner - Schlagerzeit-Tour*, à 20 h, Roseltalhalle. Voir ci-dessus.
Neunkirchen : *Corvus Corax - Ars Mystica Tour*, à 20 h, Neue Gebläsehalle. Groupe néo-médiéval de sept musiciens sur instruments anciens. Infos : www.nk-halbzeit.de

Spectacle
Sarrebruck : *Johann König, humoriste - Milchbrötchenrechnung*, à 20 h, Congresshalle. Infos : www.poppconcerts.de

Théâtre
Sarrebruck : *Othello*, tragédie de William Shakespeare, à 19 h 30, Staatstheater. Première. Homme exceptionnel paré de toutes les vertus, le

général Othello a tout pour être heureux. La haine féroce que lui voue un de ces hommes, qui lui fait croire à l'infidélité de sa bien-aimée, le conduit cependant à commettre l'irréparable (*1).

DIMANCHE 26

Musique
Sarrebruck :
• *5^e SR-Matinée - Orchestre National de Lorraine : Tchaïkovski pur !*, à 11 h, Congresshalle. Direction : Jacques Mercier ; soliste : Jean-Philippe Collard, piano. Au programme : *Tchaïkovski (Konzert für Klavier und Orchester Nr. 1 b-Moll - Sinfonie Nr. 5 e-Moll)*. Infos : www.drp-orchester.de. À guichets fermés ; radiodiffusé à partir de 12h sur SR 2 KulturRadio et pendant sept jours sur internet www.sr2.de
• *9^e Kammerkonzert des Staatstheaters*, à 11 h, Staatstheater (Mittelfoyer). Membres du Saarländischen Staatssorchester. Au programme, Beethoven, *Septett Es-Dur* (*1).

à 20 h, Stadthalle. Avec notamment Claudia Jung, Die Dorfröcker, Anna-Carina Woitschack. Infos : www.merzig.de

Opéra
Sarrebruck : *Katja Kabanowa*, opéra de Leos Janacek, à 19 h 30, Staatstheater. En langue allemande (*1).

MERCREDI 29

Musique
Sarrebruck :
• *Christina Stürmer* (Autriche) - *Seite an Seite Tour*, à 20 h, Garage. À guichets fermés. Infos : www.garage-sb.de
• *Celtic Strings Festival* : Kieran Goss (Irlande), chanteur compositeur, & Annie Kinsella, à 20 h, Kulturzentrum Breite 63. Infos : www.breite63.de
• *4^e SR-Ensemblekonzert - Im musikalischen Himmel*, à 20 h, Hochschule für Musik Saar. Membres de la Deutsche Radio Philharmonie. Œuvres de Richard Strauss, Anton Webern, Mozart, Karl Weigl. Infos : www.drp-orchester.de (radiodiffusé en direct sur SR 2 KulturRadio).

JEUDI 30

Animations et fêtes
St. Wendel : *Ostermarkt*, ouverture du marché de Pâques avec animations, de 11 h à 19 h, centre-ville. 90 stands. Village de lapins, œufs de Pâques géants, artisanat. Infos : www.sankt-wendel.de/tourismus/maerkte/ostermarkt/ (jusqu'au dimanche 2 avril).

Comédie musicale
Sarrebruck : *West Side Story*, de Leonard Bernstein, à 19 h 30, Staatstheater. En langue anglaise avec dialogues en allemand et surtitres en allemand. Complet (*1).

Musique
Sarrebruck : *Genetik (D)*, hip-hop - *Live*, à 20 h, Garage. Infos : www.garage-sb.de

St. Ingbert : *Ouverture du 31^e Festival International de Jazz*, Stadthalle, Am Markt 6. - Au programme du jour : De la Sarre jusqu'en Boukravie. Infos : www.experience-jazz.de (voir ci-dessus).

Neunkirchen : *Who killed Bruce Lee* (Liban/Allemagne), rock - *Mastercraft Tour Spring 2017*, à 20 h, Stummische Reithalle. Infos : www.nk-halbzeit.de

Spectacle
Sarrebruck : *Ehrlich Brothers - Faszination, Die neue Magie Show*, 19 h, Saarlandhalle. Infos : www.ccsaar.de (2^e spectacle le vendredi 31 mars à 20 h). Voir ci-dessus.

Infos : www.staatstheater.saarland

JAZZ

31^e festival international de st.ingbert

De Flying Orkestar à Manhattan Transfer



Flying Orkestar (Metz), une fanfare balkanique et humoristique, honore sa patrie fictive, la Boukravie. Photo : jazzfestival.

La 31^e édition du Festival International de Jazz de Sankt Ingbert invite à un voyage musical de la Grande Région à Manhattan. Pendant quatre jours, du jeudi 30 mars au dimanche 2 avril, les spectateurs pourront découvrir les dernières tendances du jazz.

Tout commence par deux groupes régionaux. Le Cosmopolitan Sextett est composé de musiciens venus d'horizons divers qui se sont connus à Sarrebruck. Quant au Flying Orkestar, fort déjà de deux albums, cette fameuse fanfare balkanique et humoristique qui honore sa patrie fictive, la Boukravie, vient tout simplement de Metz.

À l'affiche encore parmi d'autres : le Porsche Bigband, émanation de l'usine de même nom ; Giovanni Weiss (prix national ECHO Jazz 2013 et 2016), avec le Jermaine Landsberger Trio & Sandro Roy, vendredi. Un des grands moments du festival sera la présence du groupe légendaire américain The Manhattan Transfer, dimanche 2 avril, qui retracera quatre décennies de succès.

Programme

Jeudi 30 mars : à 19 h 30, Cosmopolitan Sextett ; à 21 h, Flying Orkestar (Metz).
Vendredi 31 mars : à 19 h 30, Porsche Bigband ; à 21 h, Sandro Roy & Jermaine Landsberger Trio feat. Giovanni Weiss.
Samedi 1^{er} avril : à 19 h, Lucia Cadotsch Trio ; à 21 h 30, Jasmin Tabatabai & David Klein Quartett.
Dimanche 2 avril : à 19 h, The Manhattan Transfer (USA).
Infos : www.experience-jazz.de

OPÉRA-ROCK

alte feuerwache

Jésus Christ Superstar



Lancé à Neunkirchen, l'opéra-rock Jésus Christ Superstar continue sa tournée régionale juste avant Pâques. La troupe sarroise du Intensivtheater, composée d'amateurs et de professionnels, s'arrête pour quatre représentations à la Alte Feuerwache à Sarrebruck, hélas déjà toutes à guichets fermés. Créée en 1971 à New York par Andrew Lloyd Webber et Tim Rice, l'œuvre entièrement chantée en anglais raconte à sa manière les derniers jours de la vie de Jésus.

• **Jesus Christ Superstar, opéra rock d'Andrew Lloyd Webber et Tim Rice, IntensivTheater (Sarrebruck).** En langue anglaise avec surtitres en allemand. Vendredi 24 mars, puis les 8, 9 et 10 avril, Alte Feuerwache. À guichets fermés. Infos : www.intensivtheater.de

ROCK

garage

Heavy metal de Finlande



Formé en 2005 à Helsinki, le groupe finlandais Battle Beast (photo) a gagné ses lettres de noblesse en 2010 en remportant le Wacken Open Air Metal Battle, en Allemagne, l'un des festivals de metal parmi les plus renommés au monde. Le voilà parti en tournée européenne avec son dernier album, "Bringer Of Pain". Également à l'affiche : les Japonais Gyze.

• **Battle Beast (Finlande), heavy metal - Bringer Of Pain Over Europe, dimanche 26 mars à 19 h, Garage.** Également à l'affiche : Majesty (D) et Gyze (Japon). Infos : www.garage-sb.de

**FORMAT
PRATIQUE 16 x 23 cm**

À L'OCCASION DU CENTENAIRE 14-18

Découvrez la collection
GRANDE GUERRE
1914-1918
EN 5 VOLUMES

Chaque volume revient sur cette page décisive de l'histoire qui a bouleversé la Lorraine et ses départements situés au cœur des champs de bataille



En août 1914, l'Europe s'embrase. Les armées française, britannique, belge et russe d'une part ; allemande et autrichienne d'autre part vont se combattre sur deux fronts. Des centaines de milliers de soldats tombent sous la mitraille et les bombes.

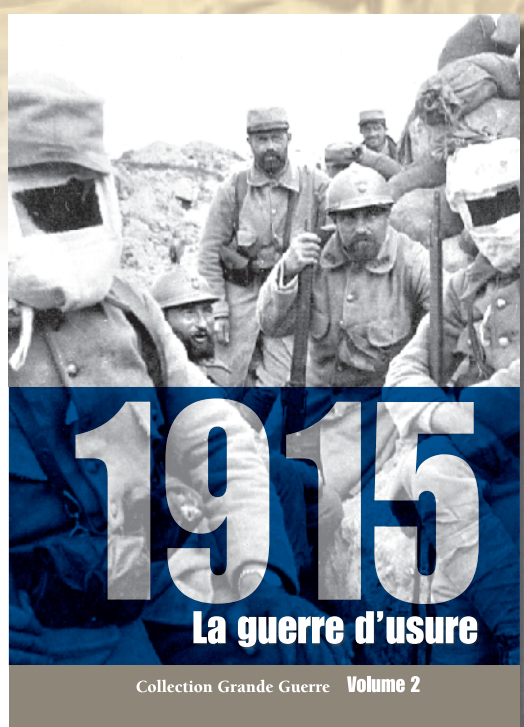

Les opérations militaires à l'ouest comme à l'est ne débloqueront pas la situation. Après le blocus maritime de Londres, Berlin engage une guerre sous-marine totale. Un nouveau front est ouvert avec l'arrivée des Italiens dans les troupes alliées.

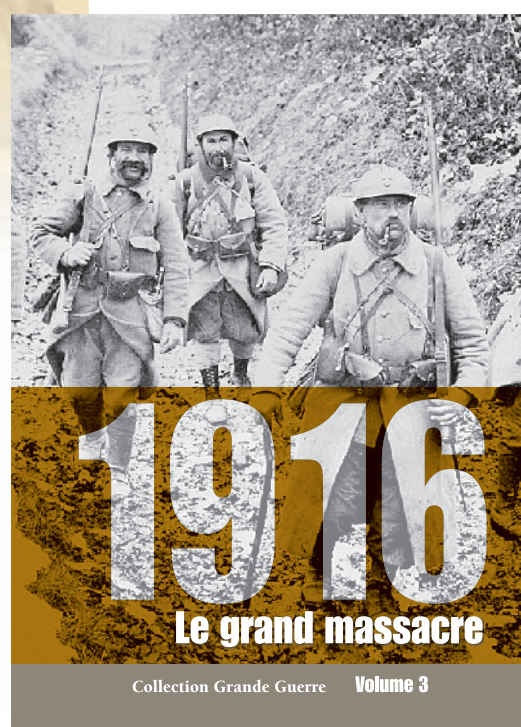

La guerre s'enlise et n'engage plus seulement les armées de masse, mais les sociétés entières. Verdun, la bataille de la Somme : deux lieux d'enfer, l'héroïsme des combattants et leur indépassable sacrifice symbolisent la volonté du pays tout entier de résister.

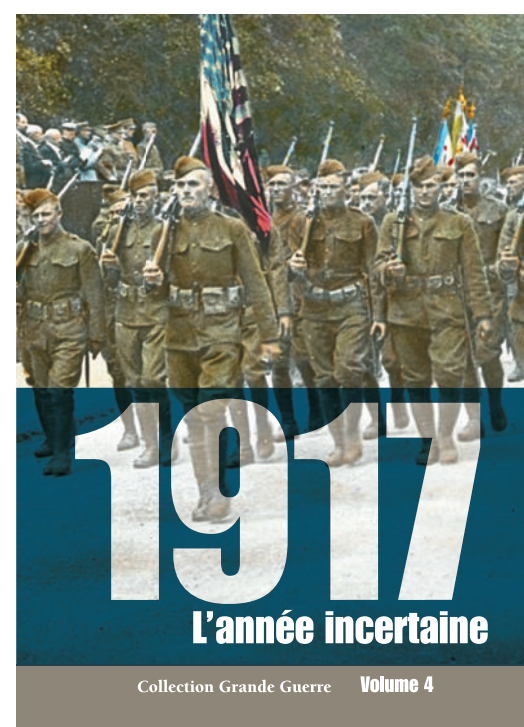

L'entrée en guerre des Etats-Unis redonne espoir à la France. 1917 est marquée par la défection de la Russie en proie à une révolution bolchévique mais surtout par les échecs répétés des offensives alliées : Nivelle, Chemin des Dames...



L'année de la délivrance est marquée par les traités et leurs terribles conséquences, mais surtout par la face cachée de la victoire : 19 millions de morts, 21 millions de blessés, des soldats qui rentrent au pays, cassés, mutilés, traumatisés ; des paysages ravagés, la reconstruction et le devoir de mémoire.

**LA
COLLECTION 35€**

BON DE COMMANDE à retourner accompagné de votre règlement à : **LE RÉPUBLICAIN LORRAIN**
La Boutique - rue Théophraste Renaudot 54185 heillecourt cedex

COLLECTION DE 5 OUVRAGES

Nombre TOTAL de collections

[] x 35€ = €

Frais de port + 5€

TOTAL de ma commande
= €

MON RÈGLEMENT

Règlement par chèque bancaire
à l'ordre du Républicain Lorrain.

Règlement par CB sur notre boutique en ligne

MES COORDONNÉES

Nom _____

Prénom _____

Date de naissance _____

Adresse _____

Code postal _____

Ville _____

Téléphone _____

E-mail _____



**LA
BOUTIQUE**

**Le Républicain
Lorrain**

EN VENTE EGALEMENT
sur notre boutique en ligne :
www.republicain-lorrain.fr
onglet boutique

**HAUTE-VIGNEULLES - FOLSCHVILLER - FAULQUEMONT
ARRIANCE - LESSY - CHÂLON-SUR-SAÔNE**



Nous avons la profonde douleur de vous faire part du décès de

Monsieur Albert MALMONTÉ

survenu à Metz, le 21 mars 2017, à l'âge de 72 ans, muni des sacrements de l'Eglise.

La messe d'enterrement sera célébrée le samedi 25 mars 2017, à 10 h 30, en l'église de Herry.

Selon sa volonté, son corps sera incinéré.

Le défunt repose à la chambre funéraire Saint-Nabor, 4 rue du Gros Hêtre à Saint-Avold.

PAS DE PLAQUES.
Prière de s'abstenir de condoléances.
Condoléances sur : www.avis-de-deces.net

De la part de:
 Philippe MALMONTÉ et José STUPPIA,
 Joël et Isabelle MALMONTE,
 Christine et Patrice BECKER,
 ses enfants et leurs conjoints ;
 Mathieu, Johanna, Mélanie, Nicolas, Benjamin, Floralie,
 ses petits-enfants ;
 Malone, son arrière-petit-fils ;
 Jeannine SOULIER, sa compagne,
 ses enfants ;
 Dany BARTHELEMY,
 Josy et Pascal MONTANGERAND,
 et leurs enfants ;
 ainsi que de toute la famille.

La famille remercie chaleureusement le service de soins palliatifs de l'hôpital Legouest ainsi que toutes les personnes qui l'ont accompagné tout au long de sa maladie.

Une pensée particulière à son épouse

Françoise MALMONTÉ

décédée le 25 décembre 2000.

Le présent avis tient lieu de faire-part et de remerciements.

HAGONDANGE - MONDELANGE

C'est avec une immense tristesse que nous vous faisons part du décès de

Madame Frida DESTRO

née KOHL

survenu le 22 mars 2017, à l'âge de 95 ans.

La cérémonie aura lieu le samedi 25 mars 2017, à 10 heures, en l'église néo-apostolique d'Annéville, rue Victor Hugo, où l'on se réunira.

La défunte repose en la chambre funéraire de Mondelange, où la famille sera présente ce jour, de 15 h à 18 h, et vendredi aux mêmes horaires.

L'inhumation se fera au cimetière de Mondelange.

Prière de s'abstenir de condoléances.

De la part de:
 Simone DESTRO sa fille ;
 ses petits-enfants et leurs conjoints ;
 ses arrière-petits-enfants ;
 ses arrière-arrière-petits-enfants ;
 ses belles-filles,
 ainsi que de toute la famille.

La famille remercie tout le personnel soignant de l'EHPAD « Les Châtaigniers » d'Hagondange pour ses bons soins et son dévouement.

Nous rappelons à votre souvenir son époux

Guy

décédé en 1982,
 ses fils

Michel

décédé en 1983

Jean-Louis

décédé en 1988,
 et

Daniel

décédé en 2014.

Le présent avis tient lieu de faire-part et de remerciements.

HASPELSCHIEDT

« Elle a traversé la vie avec simplicité, bonté et générosité. Son cœur s'est arrêté, ses yeux se sont fermés. Elle restera dans nos cœurs à jamais. »

À tous ceux qui l'ont connue, aimée et estimée, nous faisons part du décès de

Madame Mathilde OBRINGER

née BURGARD

enlevée à notre tendre affection, le mardi 21 mars 2017, à l'aube de ses 93 ans.

La cérémonie religieuse aura lieu le vendredi 24 mars 2017, à 14 h 30, en l'église de Haspelschiedt.

Mathilde repose au funérarium de Bitché

De la part de:
 Monsieur Georges OBRINGER, son époux ;
 Monsieur et Madame Denis et Simone OBRINGER,
 son fils et sa belle-fille ;
 Erik, son petit-fils ;
 Erika et Jacky, sa sœur et son beau-frère,
 ainsi que toute la famille.

Le présent avis tient lieu de faire-part et de remerciements.

BOULAY

Entourée de l'affection des siens, c'est avec une immense tristesse que nous vous faisons part du décès de

Madame Micheline CHEMMAM

née WOUTERS

survenu à Ars-Laquenexy, le mardi 21 mars 2017, à l'âge de 72 ans, munie des sacrements de l'Eglise.

Un rassemblement est organisé au crématorium de Metz, rue des Hauts Peupliers, le vendredi 24 mars 2017, à 11 h 30.

Madame Micheline CHEMMAM repose à la chambre funéraire « Les Roses » à Boulay.

Selon sa volonté, son corps sera crématisé.

Témoignages et condoléances sur : www.avis-de-deces.net

De la part de:
 Patrick, Katy, Rachel, ses enfants et leurs conjoints ;
 Dany, Cindy, Kevin, Charlène, Ambre, Christopher,
 ses petits-enfants adorés ;
 Marie-Renée, sa sœur ;
 ainsi que toute la parenté.

Nous nous souviendrons de son époux

François

décédé le 28 juin 2014.

Le présent avis tient lieu de faire-part et de remerciements.

EVENDORFF - LEMESTROFF

À tous ceux qui l'ont connu, aimé et estimé, nous avons la tristesse de vous faire part du décès de

Monsieur Pierre GRUN

Ancien Combattant

survenu à Thionville, mercredi 22 mars 2017, à l'âge de 83 ans, muni des sacrements de l'Eglise.

La messe d'enterrement sera célébrée le vendredi 24 mars 2017, à 15 h, en l'église Saint-Alban de Kirschnaumen, sa paroisse.

Selon sa volonté, Monsieur Pierre GRUN sera incinéré.

NI FLEURS, NI PLAQUES.
Prière de s'abstenir de condoléances.

De la part de:
 Monsieur Alphonse RITT et Madame, née Léonie GRUN,
 sa sœur et son beau-frère ;
 Monsieur Laurent RITT, son filleul ;
 Madame Isabelle DUSARD, sa nièce ;
 Nicolas et Alysson, Guillaume, Laura, Vincent, Simon,
 ses petits-neveux ;
 Hélias, Liam, ses arrière-petits-neveux,
 ainsi que toute la famille.

Une pensée pour son neveu

Olivier

Le présent avis tient lieu de faire-part et de remerciements.

RACRANGE - DESSELING - OYONNAX (01)

Nous avons la profonde douleur de vous faire part du décès de

Madame Agathe BALLÉ

née PADOU

survenu le 19 mars 2017, à Château-Salins, à l'âge de 88 ans.

Madame BALLÉ repose à la chambre funéraire de Morhange.

La cérémonie religieuse sera célébrée ce jour, jeudi 23 mars 2017, à 14 h 30, en l'église de Racrange, suivie de l'inhumation au cimetière communal.

De la part de:
 Madame Colette BAGARD, née BALLÉ, sa fille et son époux Denis ;
 Monsieur David BAGARD, son petit-fils et son épouse Madisson ;
 Madame Marie BAGARD, sa petite-fille et son ami Benjamin ;
 ses frère, soeur et belle-soeur,
 ainsi que toute la famille.

Elle rejoint son époux

Raymond

qu'elle a tant aimé, décédé en 1963.

Le présent avis tient lieu de faire-part et de remerciements.

CREUTZWALD

Le Maire,
 Les Adjointes,
 Les Membres du Conseil Municipal,
 Le Sénateur Maire Honoraire

ont le regret de vous faire part du décès de

Monsieur Marcel O'REILLY

Conseiller Municipal de 1959 à 1965

survenu le 17 mars 2017.

La cérémonie religieuse aura lieu le vendredi 24 mars 2017, à 14 h 30, en l'église de Creutzwald Centre, sa paroisse.

Ils garderont de lui le souvenir d'un homme dévoué à la cause publique et présentent leurs très sincères condoléances à la famille.

SOUCHT - LEMBERG - VESCHEIM - MONTAUBAN

« Seigneur, donne lui le repos éternel et fait luire pour elle la lumière sans déclin. »

À tous ceux qui l'ont connue, aimée et estimée, nous avons la profonde tristesse de vous faire part du décès de

Madame Yvonne SARTER

née MAGINOT

survenu à Bitché, le 22 mars 2017, dans sa 90^e année, munie des sacrements de l'Eglise.

La messe d'enterrement sera célébrée le vendredi 24 mars 2017, à 14 h 30, en l'église de Soucht, sa paroisse, suivie de l'inhumation au cimetière communal.

La défunte repose au funérarium de Bitché.

De la part de:
 Monsieur Antoine SARTER, son époux ;
 ses enfants, ses petits-enfants et ses arrière-petits-enfants ;
 ainsi que de toute la famille.

La famille remercie le Docteur MICHEL, les infirmières, infirmiers et personnel soignant de Soucht, pour leurs bons soins et leur dévouement.

Le présent avis tient lieu de faire-part et de remerciements.

CONDÉ-NORTHEN - METZ - BOULAY

Nous avons le regret de vous faire part du décès de

Madame Christiane IWANCZUK

née GROSS

survenu à Charleville-sous-Bois, le mercredi 22 mars 2017, à l'âge de 60 ans, munie des sacrements de l'Eglise.

La cérémonie religieuse sera célébrée en l'église de Condé-Northen, le vendredi 24 mars 2017, à 10 heures.

Madame Christiane IWANCZUK repose à la chambre funéraire « Les Roses » à Boulay.

Selon sa volonté, son corps sera crématisé.

Témoignages et condoléances sur : www.avis-de-deces.net

De la part de:
 Monsieur Pascal IWANCZUK, son époux ;
 Monsieur Jérémy IWANCZUK, son fils ;
 Madame Gabrielle GROSS, sa maman,
 ainsi que toute la parenté.

Le présent avis tient lieu de faire-part et de remerciements.

LUBEY - OZERAILLES - BRIEY

Madame Marie-Ange TÉTIENNE, son épouse ;
 Damien et Sandra TÉTIENNE,
 ses enfants ;
 Noémie, Lana, Victor,
 ses petits-enfants ;
 ainsi que toute la famille, parents et amis

ont la douleur de vous faire part du décès de

Monsieur Jean-Marie TÉTIENNE

survenu le 21 mars 2017, à Ars-Laquenexy, à l'âge de 68 ans.

La cérémonie religieuse aura lieu le vendredi 24 mars 2017, à 16 h 30, en l'église d'Ozerailles, suivie de l'inhumation au cimetière communal.

Monsieur Jean-Marie TÉTIENNE repose au funérarium Damgé, 8 avenue Clémenceau à Briey.

La famille tient à remercier tout particulièrement le Docteur Christian BRAUN ainsi que l'ensemble du personnel de dialyse de l'hôpital MERCY, pour leur gentillesse et leur dévouement.

Le présent avis tient lieu de faire-part et de remerciements.

BUDLING - RUSTROFF - YUTZ - VECKRING

À tous ceux qui l'ont connu, aimé et estimé, nous avons la profonde tristesse de vous faire part du décès de

Monsieur Nicolas JOSEPH

Instituteur en retraite
 Ancien Maire de BUDLING

survenu à Thionville, le 22 mars 2017, à l'âge de 84 ans.

La célébration religieuse aura lieu vendredi 24 mars 2017, à 15 h, en l'église de Budling, sa paroisse, suivie de l'inhumation au cimetière communal.

Monsieur Nicolas JOSEPH reposera à la chambre funéraire de Kédange-sur-Canner, ce jour à partir de 14 heures.

De la part de:
 Jean-Claude et Brigitte, Gilbert et Isabelle, Jacqueline, Bernard et Christine, Laurence et Thierry,
 ses neveux et nièces ;
 ses petits-neveux et petites-nièces ;
 ainsi que toute la famille.

Le présent avis tient lieu de faire-part et de remerciements.

BRIEY - THIONVILLE - STRASBOURG - MONTRÉAL (QC)

Madame Claude SPRUNCK, née BRAYANT,
 Madame Ghislaine BRAYANT,
 Monsieur et Madame Philippe BRAYANT,
 ses enfants ;
 Jean et Nawel, Paul et Jenny, Diane et Nicolas, Nicolas, Victor,
 ses petits-enfants ;
 Adam, Ilyas, Evann, Tristan, ses arrière-petits-fils ;
 ainsi que toute la famille, parents et amis

ont la tristesse de vous faire part du décès de

Madame Jeannine BRAYANT

née HENRY

survenu le 21 mars 2017, à Briey, dans sa 88^e année.

La cérémonie religieuse aura lieu le vendredi 24 mars 2017, à 14h30, en l'église Saint-Gengoult de Briey, suivie de l'inhumation au cimetière de l'Est.

Madame Jeannine BRAYANT repose au funérarium Damgé, 8 avenue Clémenceau à Briey.

Le présent avis tient lieu de faire-part et de remerciements.

MONTIGNY-LÈS-METZ - SALON-DE-PROVENCE - VATIMONT

Avec courage et dignité elle n'a pas vaincu sa maladie professionnelle

Madame Marie-Antoinette MAIRE

nous a quittés à Metz, le 22 mars 2017.

L'inhumation se fera au cimetière Grange le Mercier, le vendredi 24 mars 2017, à 10 heures.

Madame MAIRE repose à la chambre funéraire Roc'Eclerc, 85 boulevard de l'Europe à Metz-Bellecroix.

De la part de:
 Raymond MAIRE, son époux ;
 ses enfants : Olivier MAIRE ;
 Frédérique et Olivia MAIRE-LAHEURTE ;
 Catherine et Guillaume HAUSKNECHT ;
 Emeline, Quentin, Déborah, Sacha,
 ses très chers petits-enfants.

La famille demande à ce que les marques de sympathie soient adressées à Monsieur MAIRE au 13, rue Marc Seguin à Montigny-lès-Metz.

METZ VANTOUX

À tous ceux qui l'ont connu, aimé et estimé, nous faisons part avec tristesse du décès de

Monsieur Marcel OUDER

survenu à Vantoux, mercredi 22 mars 2017, dans sa 88^e année.

La cérémonie religieuse sera célébrée le vendredi 24 mars 2017, à 15 h, en l'église Saint-François-d'Assise de Metz-Bellecroix.

Monsieur OUDER repose à la chambre funéraire, 85 boulevard de l'Europe à Metz-Bellecroix.

De la part de:
 ses enfants :
 Monsieur Olivier OUDER et son épouse Michèle ;
 Madame Myriam OUDER ;
 ses petits-enfants :
 Aurélien, Floriane et Guillaume ;
 Monsieur et Madame MARIOTTI, leurs enfants et petits-enfants,
 ainsi que de toute la famille.

Le présent avis tient lieu de faire-part et de remerciements.

DIEUZE

Le Président de la Fédération des Maires de l'Arrondissement du Saulnois et les Maires du Saulnois
 Le Président de l'Association des Maires du secteur de Dieuze

ont le regret de vous faire part du décès de

Monsieur Pierre-Marie BALTZ

Conseiller Municipal de Tarquimpol
 Maire de Tarquimpol de 2008 à 2014

survenu le 19 mars 2017, à Tarquimpol.

Ses obsèques seront célébrées ce jour, jeudi 23 mars 2017, à 14 h 30, en l'église de Tarquimpol.

Nous garderons le souvenir d'un élu dévoué, généreux et fidèle.

AVIS REMERCIEMENT

BOULANGE - FAMECK

Votre présence, vos fleurs, vos messages, furent pour nous un immense réconfort.
 L'ultime hommage rendu par tous à

Madame Adriana BOSCARIOL

née MARSON

nous a profondément touchés.

Sa famille vous remercie et vous exprime sa profonde reconnaissance.

De la part de:
 Monsieur Rosimbo BOSCARIOL, son époux ;
 Madame Malu Gina BOSCARIOL, sa fille ;
 ses petits-enfants et arrière-petits-enfants,
 ainsi que toute sa famille et amis.

Consultez les avis de décès sur www.libramemoria.com
 et déposez gratuitement vos condoléances



Avis de décès - Livre de condoléances - Remerciements - Actualités - Annuaire des professionnels - Informations pratiques

www.libramemoria.com

1^{er} site du Grand Est d'avis de décès

AVIS DE MARCHÉS

SYNDICAT INTERCOMMUNAL SCOLAIRE de CHÂTEAU-SALINS

AVIS D'APPEL PUBLIC À LA CONCURRENCE

1. IDENTIFICATION DE L'ORGANISME QUI PASSE LA MARCHÉ SYNDICAT INTERCOMMUNAL SCOLAIRE
6 rue de Metz 57170 - CHÂTEAU-SALINS

2. PROCÉDURE DE PASSATION
Marchés de travaux passés selon la procédure adaptée pour l'ensemble des prestations conformément à l'article 27 du décret n° 2016-360 du 25.03.2016 pris en application de l'Ordonnance n° 2015-899 du 23.07.2015.

3. OBJET DU MARCHÉ
TRAVAUX DE MISE EN CONFORMITÉ DU GROUPE SCOLAIRE "ANDRÉ ROUYER" ÉLECTRICITÉ - SANITAIRES

4. NOMBRE ET CONSISTANCE DES LOTS
LOT N° 1 : DÉMOLITION - GROS-ŒUVRE CHARPENTE - COUVERTURE - ZIN- GUERIEFAUX-PLAFONDS CARRELAGE - FAÏENCE
LOT N° 2 : MENUISERIES EXTÉRIEURES ET INTÉRIEURES (BOIS et PVC) - GARDE-CORPS
LOT N° 3 : ÉLECTRICITÉ - V.M.C.
LOT N° 4 : PLOMBERIE - SANITAIRES - CHAUFFAGE
LOT N° 5 : PEINTURE

5. LIEU D'EXÉCUTION : ÉCOLE PRIMAIRE "ANDRÉ ROUYER"
Rue Brigade Alsace Lorraine - 57170 CHÂTEAU-SALINS

6. DÉLAI D'EXÉCUTION
Le délai d'exécution est fixé à 4 MOIS Date prévisionnelle de commencement des travaux : 02 MAI 2017

7. CRITÈRE DE JUGEMENT DES OFFRES
Les travaux seront dévolus en lots séparés. Les candidats pourront remettre une offre pour un ou plusieurs lots. Le pouvoir adjudicateur peut négocier avec les candidats ayant présenté une offre. Cette négociation peut porter sur tous les éléments de l'offre. Les marchés seront attribués aux candidats ayant remis les offres jugées les plus avantageuses sur la base des critères suivants présentés par ordre décroissant d'importance :

Critère n° 1 : Valeur technique des prestations jugée à travers le respect du quantitatif sur les différents postes, la qualité des matériaux et la cohérence interne de l'offre : (60%)
Critère n° 2 Prix des prestations (40%)

8. MODALITÉS DE REMISE DES OFFRES :
Se référer au règlement de consultation.

9. DATE LIMITE DE RÉCEPTION DES OFFRES : MARDI 18 AVRIL 2017 à 17 heures
Toutes les offres seront obligatoirement retournées par courrier en lettre recommandée avec accusé de réception ou dé-

posés contre récépissé à Monsieur le Président du SYNDICAT INTERCOMMUNAL SCOLAIRE de CHÂTEAU-SALINS (6 rue de Metz - 57170 CHÂTEAU-SALINS).

10. ADRESSE AUPRÈS DE LAQUELLE LES DOCUMENTS PEUVENT ÊTRE OBTENUES
Le dossier de consultation des entreprises est remis par voie électronique à chaque candidat qui en fera la demande à l'adresse suivante : jfdillen@free.fr en indiquant d'une part l'objet de l'appel d'offres et le numéro du (ou des) lots demandé(s) et d'autre part ses coordonnées précises, ainsi que le nom de la personne chargée du suivi de l'affaire.

11. RENSEIGNEMENTS TECHNIQUES
Les renseignements d'ordre technique peuvent être obtenus auprès du Maître d'Œuvre :
J.Fr. DILLENSCHNEIDER
(Mail : jfdillen@free.fr
Tél. 03.87.05.14.39)

12. DATE DE L'ENVOI À LA PUBLICATION : VENDREDI 17 MARS 2017

M. Gaëtan BENIMEDDOURENE, Président du SYNDICAT INTERCOMMUNAL SCOLAIRE
AC806684300

VILLE DE MARLY

AVIS D'APPEL PUBLIC À LA CONCURRENCE

Adresse de la collectivité passant le marché : VILLE DE MARLY
Hôtel de ville
8 Rue des Ecoles
- BP 30002
- 57151 MARLY CEDEX
- Tél. : 03 87 63 23 38
- Fax : 03 87 56 07 10

Objet du marché : Travaux de réalisation du club house de la pétanque

Procédure adaptée - article 27 du Décret n°2016-360 du 25 mars 2016 relatif aux marchés publics

Délai d'exécution : 3 Mois

Critères d'attribution : Prix (40 %), valeur technique (30 %), délai d'exécution, de livraison et de garantie (10 %), contraintes techniques supplémentaires (10%), transport (10 %), aménagements intérieurs du module (10 %)

Remise des offres : avant le 24-04-2017 à 12h00

Modalités d'obtention du dossier de consultation : Service marchés publics - à télécharger sur www.achat-national.com, par courrier, par fax ou à retirer sur place

Date d'envoi du présent avis à la publication : 21-03-2017
AC806690400

AVIS D'ATTRIBUTION



AVIS D'ATTRIBUTION

BATIGERE SAREL
M. Michel CIESLA - Directeur Général
1 rue du Pont Rouge
CS 50410
57015 METZ - 1
mél : marchessarel@batigere.fr
web : http://www.batigere.fr

Objet : ORGANISATION DU CHALLENGE DE BASKET BALL EN LORRAINE ET PRESTATION DE COMMUNICATION
Référence acheteur : 1409
Nature du marché : Services
Procédure ouverte
Classification CPV : Principale : 79952000 - Services d'organisation d'événements

Instance chargée des procédures de recours : Tribunal de grande instance de Nancy Cité Judiciaire rue du Général Fabvier 54035 Nancy - Cedex
Tél : 0339085000
Fax : 0383274984
tgi-nancy@justice.fr

Précisions concernant le(s) délai(s) d'introduction des recours : Cf. le greffe du Tribunal de Grande Instance à l'adresse ci-dessus.

Attribution du marché
Valeur totale du marché (hors TVA) : 95066 euros
LOT N° 1 - MISSION GENERALE DE CONCEPTION ET COORDINATION
Nombre d'offres reçues : 2
Date d'attribution : 30/01/17
MARRAKCHI CONSEILS, 136 rue Héré, 54710 LUDRES
Montant HT : 86 000,00 Euros
Le titulaire est une PME : NON

LOT N° 2 - PRESTATIONS DE COMMUNICATION
Nombre d'offres reçues : 8
Date d'attribution : 30/01/17
SPEEDI RYCH NYLON, 5 boulevard de Trèves, 57070 METZ
Montant HT : 9 066,00 Euros
Le titulaire est une PME : NON

Envoi le 20/03/17 à la publication

Retrouvez cet avis intégral sur <http://marches.batigere.fr>
AC806680500

AVIS AU PUBLIC

Commune de Dalem

AVIS D'ENQUÊTE PUBLIQUE

2e insertion

Enquête publique relative au projet de Plan d'Occupation des Sols en Plan Local d'Urbanisme

Le public est informé que, par arrêté municipal n°2017-12 du 24/02/2017, le Maire a ordonné l'ouverture d'une enquête publique portant sur la révision du Plan d'Occupation des Sols en Plan Local d'Urbanisme.

Cette enquête publique se déroulera à la mairie de Dalem pendant une période de 33 jours consécutifs, du 21 mars au 22 avril 2017 inclus.

Le responsable du projet auprès duquel des informations peuvent être demandées est Monsieur Paysant François, Maire de Dalem.

Ont été désignés par le Président du Tribunal Administratif de Strasbourg : Mme Roth Elisabeth, en qualité de commissaire enquêteur titulaire
Monsieur Evêque Christian, en qualité de commissaire enquêteur suppléant

Pendant la durée de l'enquête, les pièces du dossier, ainsi qu'un registre d'enquête à feuillets non mobiles, côté et paraphé par le commissaire enquêteur seront déposés à la mairie et pourront être consultés aux jours et heures habituels d'ouverture de la mairie, soit le lundi de 8h à 12h, le mardi et mercredi de 11h à 12h, le jeudi de 16h à 19h15 et le vendredi de 11h à 12h.

Chacun pourra prendre connaissance du dossier du PLU et consigner éventuellement ses observations, propositions et contre-proposition sur le registre d'enquête ou bien les adresser au commissaire enquêteur par écrit à la mairie ou par voie électronique à l'adresse suivante : dalem.mairie@gmail.com (dans ce cas, noter en objet du courriel " observations PLU pour commissaire enquêteur ").

L'avis de l'autorité environnementale est intégré au dossier du PLU et peut donc être consulté dans les mêmes conditions. Le commissaire enquêteur recevra en mairie (salle du conseil municipal) :
-Le jeudi 23 mars 2017 de 16h à 19h
-Le lundi 10 avril 2017 de 13h30 à 16h30
-Le samedi 22 avril 2017 de 9h à 12h

Le rapport et les conclusions du commissaire enquêteur seront tenus à la disposition du public à la mairie un mois après la date de clôture de l'enquête pour une durée d'un an, aux jours et heures habituels d'ouverture.

Après l'enquête publique, le projet de révision du Plan d'Occupation des Sols en Plan Local d'Urbanisme, éventuellement modifié, sera soumis à l'approbation du Conseil Municipal de la commune de Dalem.

Le Maire, F.Paysant
RAC806691500

Avis au public

Commune de Waville

ENQUÊTE PUBLIQUE

sur le projet d'élaboration du Plan Local d'Urbanisme et sur le projet de Périmètre Délimité des abords de l'église fortifiée Saint-Hubert

Par arrêté n°2 du 21 mars 2017

Le maire de Waville a ordonné l'ouverture d'une enquête publique pour le PLU et pour le projet de Périmètre Délimité des Abords.

A cet effet, M. Jean-Marie Voiriot, domicilié à Champigneulle (54250), retraité, a été désigné comme commissaire-enquêteur par le Président du Tribunal Administratif de Nancy.

L'enquête se déroulera en mairie du mardi 18 avril 2017 au samedi 20 avril 2017 inclus aux jours et heures habituels d'ouverture et le samedi 20 mai 2017 de 10 heures à 12 heures.

Le commissaire-enquêteur recevra en mairie le jeudi 20 avril 2017, de 16 h à 18 h, le jeudi 4 mai 2017 de 17 h à 19 h et le samedi 20 mai 2017, de 10 h à 12 h.

Pendant la durée de l'enquête, les observations sur le projet de PLU et/ou le projet de Périmètre Délimité des Abords pourront être consignés sur le registre d'enquête déposé en mairie. Elles peuvent également être adressées par écrit à l'adresse suivante :
Mairie de Waville, 2 rue de Joyeuse, 54890 Waville, à l'attention du Commissaire enquêteur.

Le maire
AC806459300

VIE DES SOCIÉTÉS



Lorraine Hayons Société par actions simplifiée au capital de 20 000 euros
Siège social : 6 rue de Maillane 57500 ST AVOLD

AVIS DE CONSTITUTION

Aux termes d'un acte sous seings privés en date du 11 mars 2017 à ST AVOLD, il a été constituée une société présentant les caractéristiques suivantes :

Forme : Société par actions simplifiée

Dénomination : Lorraine Hayons

Siège : 6 rue de Maillane, 57500 ST AVOLD

Durée : 99 ans à compter de son immatriculation au RCS de SARREGUEMINES

Capital : 20 000 euros

Objet : L'achat, la vente, la commercialisation par tout moyen de pièces détachées et accessoires pour hayons déviateurs et appareils de levage, leur réparation, maintenance, contrôle et dépannage

Exercice du droit de vote : Tout associé peut participer aux décisions collectives sur justification de son identité et de l'inscription en compte de ses actions au jour de la décision collective. Sous réserve des dispositions légales, chaque associé dispose d'autant de voix qu'il possède ou représente d'actions.

Transmission des actions : La cession des actions de l'associé unique est libre.

Agrement : Les cessions d'actions, à l'exception des cessions aux associés, sont soumises à l'agrément de la collectivité des associés.

Président : M. Daniel LEMOINE, demeurant 3 rue de la Sarre, 67260 KES-KASTEL

POUR AVIS, Le Président
RAC805049700



PARTNAIR INDUSTRIES Société par actions simplifiée au capital de 500 euros
Siège social : 4 rue Jules Verne Eurozone de Forbach Nord 57600 FORBACH 822 473 575 RCS SARREGUEMINES

Il résulte du procès-verbal de l'Assemblée Générale Extraordinaire du 24 mars 2017 que :

- le capital social a été augmenté de 500 000 euros par voie d'apport de droits sociaux.

L'article 8 des statuts a été modifié en conséquence.

Ancienne mention : Le capital social est fixé à cinq cents euros (500 euros).

Nouvelle mention : Le capital social est fixé à cinq cent mille cinq cents (500 500) euros.

- l'objet social a été étendu aux activités de commercialisation de solutions d'équipements tels que systèmes de ventilation ou autres équipements ayant pour objet la mise en sécurité du personnel, prestations d'ingénierie, à compter du même jour, et de modifier en conséquence l'article 2 des statuts.

- M. Jean-Marc BERTOLOTTI et M. Jean BERTOLOTTI ont démissionné respectivement de leur fonction de Président et de Directeur Général.

M. Jean BERTOLOTTI, demeurant 189 Place du Docteur Haas à 57600 OETING a été nommé en qualité de Président. M. Jean-Marc BERTOLOTTI, demeurant 1 avenue Honoré Lions à 06130 GRASSE a été nommé en qualité de Directeur Général.

L'article 39 des statuts a été modifié en conséquence et le nom de Monsieur Jean BERTOLOTTI a été retiré des statuts sans qu'il y ait lieu de le remplacer par celui du directeur général nommé.

- le Cabinet AMEXCO, domicilié Résidence Les Fades Pavillon 9, 452 Boulevard Jacques Monod à 06110 LE CANNET, a été nommé en qualité de Commissaire aux Comptes titulaire, Madame Sophie COUDRE, domiciliée 27 boulevard Charles Moretti - Le Vénitien - à 13014 MARSEILLE, a été nommé en qualité de Commissaire aux Comptes suppléant.

Modifications seront faites au RCS de Sarreguemines.

POUR AVIS, Le Président
RAC804961500



AERAGE VENTILATION ETUDES CONSEILS Société à responsabilité limitée transformée en société par actions simplifiée
Au capital de 7 700 euros
Siège social : 4 rue Jules Verne Eurozone de Forbach Nord 57600 FORBACH 437 751 142 RCS SARREGUEMINES

Aux termes de décisions constatées dans un procès-verbal en date du 27 mars 2017, l'associé unique a décidé la transformation de la Société en société par actions simplifiée à compter du même jour, sans création d'un être moral nouveau et a adopté le texte des statuts qui régiront désormais la Société, de remplacer à compter du même jour la dénomination sociale SYSVEN par PARTNAIR INDUSTRIES EQUIPEMENTS et de modifier en conséquence l'article 3 des statuts.

L'objet de la Société, son siège et sa durée demeurent inchangés.

Le capital social reste fixé à la somme de 7 700 euros.

Exercice du droit de vote : Tout associé peut participer aux décisions collectives sur justification de son identité et de l'inscription en compte de ses actions au jour de la décision collective. Sous réserve des dispositions légales, chaque associé dispose d'autant de voix qu'il possède ou représente d'actions.

Transmission des actions : La cession des actions de l'associé unique est libre.

Agrement : Les cessions d'actions, à l'exception des cessions aux associés, sont soumises à l'agrément de la collectivité des associés.

Transmission des actions : La cession des actions de l'associé unique est libre.

Agrement : Les cessions d'actions, à l'exception des cessions aux associés, sont soumises à l'agrément de la collectivité des associés.

Monsieur Jean-Marc BERTOLOTTI et Monsieur Jean BERTOLOTTI, gérants, ont cessé leurs fonctions du fait de la transformation de la Société.

Sous sa nouvelle forme de société par actions simplifiée, la Société est dirigée par PARTNAIR INDUSTRIES, société par actions simplifiée au capital de 500 500 euros, ayant son siège social 4 rue Jules Verne - Eurozone de Forbach Nord, 57600 FORBACH, immatriculée au RCS de SARREGUEMINES sous le numéro 822 473 575.

COMMISSAIRES AUX COMPTES nommés : Cabinet AMEXCO, domicilié Résidence Les Fades Pavillon 9, 452 Boulevard Jacques Monod, 06110 LE CANNET, titulaire, Mme Sophie COUDRE, domiciliée 27 boulevard Charles Moretti - Le Vénitien - 13014 MARSEILLE, suppléant.

Pour avis, La Gérance
RAC805470800



SYSVEN Société à responsabilité limitée transformée en société par actions simplifiée
Au capital de 10 000 euros
Siège social : 4 rue Jules Verne Eurozone de Forbach Nord 57600 FORBACH 811 085 190 RCS SARREGUEMINES

Aux termes de décisions constatées dans un procès-verbal en date du 27 mars 2017, l'associé unique a décidé la transformation de la Société en société par actions simplifiée à compter du même jour, sans création d'un être moral nouveau et a adopté le texte des statuts qui régiront désormais la Société, de remplacer à compter du même jour la dénomination sociale SYSVEN par PARTNAIR INDUSTRIES EQUIPEMENTS et de modifier en conséquence l'article 3 des statuts.

L'objet de la Société, son siège et sa durée demeurent inchangés.

Le capital social reste fixé à la somme de 10 000 euros.

Exercice du droit de vote : Tout associé peut participer aux décisions collectives sur justification de son identité et de l'inscription en compte de ses actions au jour de la décision collective. Sous réserve des dispositions légales, chaque associé dispose d'autant de voix qu'il possède ou représente d'actions.

Transmission des actions : La cession des actions de l'associé unique est libre.

Agrement : Les cessions d'actions, à l'exception des cessions aux associés, sont soumises à l'agrément de la collectivité des associés.

La Société était gérée par Monsieur Jean BERTOLOTTI qui a cessé ses fonctions du fait de la transformation de la Société.

Sous sa nouvelle forme de société par actions simplifiée, la Société est dirigée par PARTNAIR INDUSTRIES, société par actions simplifiée au capital de 500 500 euros, ayant son siège social 4 rue Jules Verne - Eurozone de Forbach Nord, 57600 FORBACH, immatriculée au RCS de SARREGUEMINES sous le numéro 822 473 575.

COMMISSAIRES AUX COMPTES nommés : Cabinet AMEXCO, domicilié Résidence Les Fades Pavillon 9, 452 Boulevard Jacques Monod, 06110 LE CANNET, titulaire, Mme Sophie COUDRE, domiciliée 27 boulevard Charles Moretti - Le Vénitien - 13014 MARSEILLE, suppléant.

Pour avis, La Gérance
RAC805475800

LES MEILLEURES CONDITIONS DE FOIRE

FOIRE à Leudelange



JUSQU'À **250%*** DE REMISE SUR CUISINES ÉQUIPÉES

JUSQU'À **15%*** DE REMISE SUR LUMINAIRE

JUSQU'À **30%*** DE REMISE SUR TAPIS

*Sont exclus les :
- Offres promotionnelles,
- Articles à prix déjà réduits,
- Articles de marques protégées

Ouvert ce **Dimanche 26 Mars**
14-18 heures

Cuisine, Habitat, Literie, Tapis, Boutique, Luminaire, Happy Baby



Z. I. Am Bann | L-3372 Leudelange
Tél. (+352) 26 37 37 1
Lu.-Ve. de 10 à 20 h | Sa. de 9 à 18 h

www.alvisse.lu

möbel **Alvisse**

