SARREBOURG

LES FAMILLES DES 57 ENFANTS D'AY, FLÉVY ET TRÉMERY DOIVENT CONSTITUER LEURS DOSSIERS

Bus en feu : des vacances parties en fumée

> En page 5

Le Républicain Lorrain
LUNDI MATIN
Fondateur Victor DEMANGE
98e année N°1857
www.republicain-lorrain.fr
Lundi 20 Février 2017
LA PLUS FORTE DIFFUSION DE LORRAINE
1,00 €

BELLES DEMEURES À VENDRE EN LORRAINE

A partir de 500 000 € un château sinon rien

Le château de Goin, au sud de Metz.
Photo Pascal BROCARD

S'offrir une vie de château n'est certes pas à la portée de toutes les bourses, mais de superbes propriétés d'époque sont à vendre à partir de 500 000 euros en Lorraine. Attention toutefois, le rêve peut tourner au cauchemar en cas d'impréparation.

> En page 6 notre dossier

SANTÉ

Bluetooth, wifi... les ondes sont-elles nocives ?

Photo Shutterstock

> En page 3

AGRICULTURE

FNSEA : décès de Xavier Beulin à l'âge de 58 ans

> En page 3

FAITS DIVERS

Mont-Saint-Martin : l'agence Batigère incendiée

> En page 5

HANDBALL

Le belle série des Messines se poursuit

Les Messines ont facilement battu Issy-Paris (30-22) hier aux Arènes.
Photo Pascal BROCARD

> En page 22

R 20730 - 0220 1,00 €
3 782073 001005 02200

VIBREZ AU QUOTIDIEN !
CONCERTS / SPECTACLES / THÉÂTRES / RANDONNÉES / EXPOSITIONS
CONFÉRENCES / VIDE-GRENIERS / STAGES / SPORTS / JEUX & CONCOURS / BALS
Télécharger dans l'App Store · Google play · Windows Phone
Avec l'application GRATUITE pour Sortir
L'ALSACE · LE BIEN PUBLIC · DNA · L'EST RÉPUBLICAIN · lejournal de Saône-et-Loire · LE PROGRÈS · Le Républicain Lorrain · Vosges matin
7987827OO

éditorial

Sans illusion

L'improbable scénario semble bel et bien avoir fait long feu. Ni Mélenchon ni Hamon n'est prêt à se sacrifier au profit de l'autre. S'il s'effaçait, l'« insoumis » Mélenchon perdrait son fonds de commerce. Sa petite boutique serait mise en liquidation avant fermeture. A l'inverse, persister c'est conserver un capital de voix suffisant pour retenter le coup en 2022. Pour Benoît Hamon, accepter les conditions de son rival, c'est se couper définitivement de la gauche réformiste pour un gain incertain. Le candidat légitime du Parti socialiste depuis sa victoire à la primaire de la Belle alliance populaire ne peut raisonnablement pactiser avec un concurrent dont le combat est fondé sur un rejet absolu du PS qualifié par lui-même de « corbillard ».

Reste que, pour l'heure, les deux s'interdisent mutuellement d'accéder au second tour de la présidentielle. Distancé par son rival dans les sondages, Mélenchon est condamné à durcir le ton et à tenter le tout pour le tout. En revanche, un accord avec les Verts pourrait donner un coup de pouce décisif à Hamon. Demandeurs d'accords locaux pour les élections législatives, les communistes, qui ne soutenaient Mélenchon que du bout des lèvres, paraissent maintenant tentés de faire affaire avec le candidat socialiste.

Mais pour Hamon, le gros morceau reste le PS lui-même. L'ancien frondeur n'a pas encore convaincu les hollandais, les vallsistes et la droite du parti de se ranger derrière lui. Il a néanmoins réussi à éviter qu'ils ne rejoignent en masse Emmanuel Macron. Leur silence en dit long sur leurs hésitations. Si Benoît Hamon parvenait à consolider sa position de candidat d'une gauche plurielle, certains d'entre eux se décideraient probablement à le rejoindre. Il pourrait alors se mettre à rêver d'une place en finale au mois de mai.

Pierre FRÉHEL

PRÉSIDENTIELLE

comparez leurs premières propositions

Si on parlait des programmes ?

Affaires d'argent, partis au bord de l'implosion, candidats « hors-système »… Cette campagne tellement atypique aurait tendance à reléguer les propositions des candidats au second plan. Pourtant, ils ont déjà travaillé leurs programmes.

Tractage, collage... Les opérations «séduction» ont commencé mais pas la vraie confrontation des programmes. Photos AFP

A deux mois du premier tour, la campagne présidentielle devrait battre son plein. Sauf que le débat d'idées est mis en sourdine par la cacophonie qui domine. Le flot de révélations médiatiques, de rumeurs de mutineries, de manœuvres d'appareils, de feux et contre-feux est devenu tel, que l'élection semble se jouer ailleurs que dans les programmes des candidats.

Fragilisé par les révélations sur ses proches et ses collaborateurs, le champion de la droite et du centre François Fillon ne parvient quasiment plus à mener campagne. À gauche, Benoît Hamon n'a pas recollé les morceaux au PS et cherche à raccrocher les wagons et communistes. Lui et Jean-Luc Mélenchon, qui résiste dans les sondages suivent une trajectoire parallèle en revendiquant chacun la légitimité de leur camp – au risque de s'annihiler. Entre les deux, un ancien ministre socialiste affirme s'affranchir des étiquettes, garde le flou sur son programme et n'a pas trouvé la formule et les mesures qui marquent l'opinion. Quant au FN, il capitalise surtout sur les erreurs de ses adversaires et l'actualité (banlieues, Europe) pour marquer des points…

Les plateformes électorales des principaux candidats sont pourtant déjà largement constituées, ou tout au moins ébauchées. Lancé l'été dernier dans une campagne au long cours, Jean-Luc Mélenchon martèle depuis des mois les propositions de sa « France insoumise ». Et à gauche comme à droite, les primaires ont permis aux sympathisants de chaque camp de choisir leur champion, sur la base de programmes très marqués politiquement : les propositions de François Fillon figuraient parmi les plus conservatrices de sa famille politique, quand celles de Benoît Hamon donnaient au PS un sérieux coup de barre à gauche.

Très ouvert

À l'exception de quelques mesures phares (la réforme de la Sécurité sociale voulue par François Fillon ou le revenu universel de Benoît Hamon) attaquées par le camp adverse après l'avoir été par leurs rivaux en primaire, la plupart de ces propositions n'ont pourtant guère été débattues. La faute aussi à une élection incroyablement ouverte, échappant au schéma traditionnel du duel droite-gauche, avec pas moins de cinq prétendants en situation de figurer au second tour sur le papier (Les » petits » ne sont pas sûrs de pouvoir concourir). Plus qu'aucune autre, cette présidentielle semble relever du billard à trois bandes, et le duel annoncé contre une Marine Le Pen que tous les sondages donnent largement qualifiée au second tour aurait tendance à reléguer au second plan le détail des programmes.

Est-ce une raison pour s'en désintéresser ? Non : certains candidats auront beau jeu d'affirmer que l'homme ou la femme prime sur son programme, et les cyniques de proclamer comme Charles Pasqua que « les promesses n'engagent que ceux qui les écoutent », les propositions du vainqueur engageront notre pays pour les cinq ans qui viennent.

Jean-Michel LAHIRE

A l'origine des idées, des équipes et des consultations

Projet ficelé avant de se lancer ou vague programme construit au fil de l'eau : à l'heure d'élaborer ses propositions, chaque candidat a sa méthode.

Le représentant de la droite et du centre, François Fillon, a misé sur un plan précis et fouillé lors des primaires. Dès l'automne 2013, des groupes de travail thématiques ont été chargés d'élaborer 223 propositions dans tous les domaines. Ainsi, sur le logement, son équipe a rencontré patrons, sociétés de gestion privée ou bâtisseurs (ne cherchez pas de représentants des locataires) pour définir constats et mesures de « rupture ». À l'inverse, Emmanuel Macron s'est d'abord concentré sur le « style ». Mais, dans l'ombre, 400 spécialistes, sous la houlette de l'économiste Jean Pisani-Ferry, planchent toujours sur des centaines de propositions chiffrées, à partir des résultats de la « Grande Marche » de l'an dernier : une vaste opération de porte-à-porte visant à « sonder les Français ».

Si les deux candidats libéraux ont privilégié l'expertise, « l'insoumis » Jean-Luc Mélenchon s'est engagé dans une démarche plus consultative pour compléter son programme de 2012 : 3 000 idées « d'amateurs » postées en ligne et des auditions d'universitaires et de syndicalistes, peu avant l'été dernier.

À rebours de ces projets bâtis en marge de leurs partis, Marine Le Pen a pu compter sur un corpus « social-patriote » déjà constitué et a peu modifié un programme éprouvé lors de précédents scrutins. Benoît Hamon, lui, s'est appuyé sur l'aile gauche du Parti socialiste et son courant « Un monde d'avance ». En saisissant, avec le revenu universel, une idée dans l'air du temps pour s'imposer à la primaire.

Alexis BOYER

LE PROGRAMME DE CINQ CANDIDATS À LA LOUPE

Jean-Luc Mélenchon.

Economie/Social
-Smic mensuel à 1 300 euros net
-Passage à terme aux 32 heures
-Abroger la Loi Travail
-Retraite à 60 ans et 40 ans de cotisation
-Création d'un impôt universel pour tous les Français
Institutions
-Instaurer une VIe République par la convocation d'une assemblée constituante dès le début du quinquennat
Société
-Ouvrir la PMA à toutes les femmes
-Autoriser l'aide médicale pour mourir dans la dignité
-100 % d'énergies renouvelables en 2050
Sécurité
-Recrutement de 10 000 fonctionnaires de police et pénitentiaires
-Conscription des jeunes dans le cadre d'une garde citoyenne
-Sortie de l'état d'urgence
-Rétablissement de la police de proximité
Immigration
-Développement de la coopération dans les pays d'immigration
-Fin du travail détaché
Europe/International
-Supprimer la surveillance budgétaire des états
et l'obligation de 3 % de déficit
-Sortir de l'Otan
-Rachat de la dette des États par la banque centrale

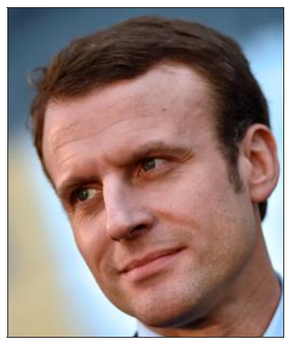

Emmanuel Macron.

Économie/Social
-La durée légale du travail reste à 35 heures, mais possibilité de la négocier par accord de branche ou d'entreprise
-Retraite à 62 ans et à points en fonction de la durée de cotisation et de la pénibilité
-Supprimer la totalité des charges « générales » au niveau du Smic
-Augmenter de 1,7 point la CSG sauf pour les retraités les plus modestes
Institutions
-Limiter le nombre de mandats dans le temps
Société
-Doubler les maisons de santé d'ici 2022
-Prendre en charge à 100 % les frais de lunettes, de prothèses dentaires, d'audition
Sécurité
-Recruter 10 000 policiers et gendarmes en 3 ans
-Créer 15 000 places de prison
-Supprimer l'aménagement automatique des peines
Immigration
-Examen des demandes d'asile dans les consulats des pays limitrophes des conflits
Europe-International
-Développer une défense commune et une politique d'investissement et de travaux
-Soutenir le traité de libre-échange avec le Canada

Benoît Hamon.

Économie/Social
-Abroger la Loi Travail
-Mettre en place un revenu universel de 750 € par mois
-Taxation des robots
Institutions
-Créer un 49.3 citoyen permettant à 1 % des électeurs de demander l'examen ou la suspension d'une loi
Société
-Créer un service public de la petite enfance
-Légaliser le cannabis
-Étendre la PMA aux femmes seules et couples homosexuels
-Créer une « brigade de lutte contre les discriminations »
-Interdire les perturbateurs endocriniens, nanoparticules et pesticides dangereux
Sécurité
-Renforcement des moyens du Spip (service pénitentiaire d'insertion et de probation)
Immigration
-Instaurer des visas humanitaires pour les réfugiés et garantie d'un droit au travail
-Doublement du nombre de places en centre d'accueil de demandeurs d'asile
Europe/International
-Plan d'investissement européen de 1 000 milliards d'euros, en partie financé par la Banque centrale
-Harmonisation fiscale, sociale et environnementale et aménagement de la règle des 3 % de déficit

Marine Le Pen.

Économie/social
-Instaurer une nouvelle monnaie française
-Mettre en place une taxe aux frontières de 3 % sur les importations pour financer une prime de pouvoir d'achat pour petits salaires et petites retraites
-Âge légal de la retraite à 60 ans après 40 ans de cotisation
Institutions
-Inscrire la préférence nationale dans la Constitution
-Suppression des Régions
Société
-Pas de rétablissement de la peine de mort mais « perpétuité réelle incompressible »
-Remboursement à 100% des soins de base, des pathologies graves, de l'optique.
Sécurité
-15 000 policiers et gendarmes en plus, 6 000 douaniers recrutés et création de 12 000 places de prison.
Immigration
-Supprimer le droit du sol
-Fin de l'aide médicale aux étrangers
-Limitation du nombre d'entrées légales sur le territoire à 10 000 par an.
Europe/International
-Référendum sur l'appartenance à l'UE si la France ne récupère
pas les souverainetés monétaires, législatives et budgétaires
-Sortir du commandement intégré de l'Otan

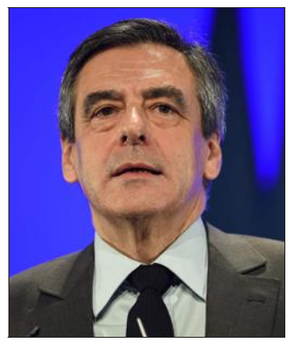

François Fillon. Photos AFP

Économie/Social
-Supprimer 500 000 postes de fonctionnaires
-Baisser de 50 milliards d'euros les cotisations sociales et de 100 milliards les dépenses publiques
-Créer un contrat de travail unique
-En finir avec les 35 heures et supprimer un jour férié
-Reculer l'âge de la retraite à 65 ans
- Règle d'or budgétaire : recettes et dépenses équilibrées
Institutions
-Supprimer deux des quatre échelons de collectivités locales
Société
-Retirer le principe de précaution de la Constitution
-Retour sur la généralisation du tiers payant
-Retour sur la possibilité d'adoption plénière pour les parents homosexuels
Sécurité
-Créer 16 000 places de prison supplémentaires et réintroduire les peines plancher
- Baisser la majorité pénale à 16 ans
Immigration
-Conditionner les aides sociales à deux ans de résidence en France
Europe/International
-Lever l'embargo sur la Russie et dialoguer avec l'Iran
-Création d'un gouvernement de la zone euro

34%

C'est la part des promesses du candidat François Hollande entièrement tenues, d'après le site luipresident.fr. Sur 189 propositions, 65 ont été mises en œuvre en totalité, 36 partiellement. 30 sont toujours en attente.

LES PETITS CANDIDATS GALÈRENT

Derrière le « Big Five », les petits candidats sont, depuis plusieurs mois, en quête de leurs 500 parrainages. Nous ne les avons pas fait figurer dans le tableau car aucun n'est assuré de remplir la condition. Cette année, les maires doivent envoyer leurs signatures eux-mêmes entre le 23 février et le 17 mars et sans rester anonymes. Ces nouvelles règles semblent compliquer la vie des outsiders.

Si **Nicolas Dupont-Aignan** (Debout la France) et **Jacques Cheminade** ont une chance d'aboutir , le défi sera plus compliqué pour **Nathalie Arthaud** (Lutte Ouvrière) ou **Philippe Poutou** (NPA), présents en 2012.

Alors que les trois dernières élections ont regroupé au moins dix concurrents - avec un pic à 16 en 2002 -, le scrutin de cette année risque d'être beaucoup plus fermé. Il sera compliqué d'obtenir le précieux sésame pour **Michèle Alliot-Marie**, **Henri Guaino, François Asselineau** (UPR) ou **Rama Yade** à droite, **Bastien Faudot** (MRC) ou **Jean Lassalle** (ex-MoDem) plus à gauche. Quant à **Charlotte Marchandise**, les 32 000 électeurs numériques de la primaire citoyenne ne lui suffiront probablement pas.

« C'est une erreur de penser que le programme est le cœur d'une campagne électorale. […] La politique, c'est comme la littérature, c'est un style. Il faut définir le cœur de ce qu'on veut porter. »

Emmanuel Macron, *dans un entretien au JDD.*

STAR SYSTEM

Depardieu chante Barbara avec passion

Gérard Daguerre au piano, Gérard Depardieu qui connaît par cœur le répertoire de Barbara, au chant : l'émotion au firmament. Photo Bertrand RINDOFF PETROFF

Et si la plus belle histoire d'amour de Barbara était Gérard Depardieu ? Ensemble, l'acteur et la chanteuse avaient déjà joué Lily Passion, une pièce musicale en 1986. Cette passion pour Barbara, disparue le 24 novembre 1997, ne s'est jamais éteinte chez le géant du cinéma français.

Pourtant, on ne l'attendait pas se lancer, seul, dans la chanson, pour reprendre un jour le répertoire de la « Dame en noir ». Mais le chef d'orchestre et arrangeur Gérard Daguerre, qui a accompagné la chanteuse à partir de 1980, a suggéré au comédien de se lancer, sans filtre, dans cette aventure musicale. Un album « Depardieu chante Barbara » (Because music) est sorti le 10 février, et l'acteur et le musicien ont joué cette semaine aux Bouffes du Nord à Paris. À guichets fermés.

Interprétation troublante

Le théâtre des Bouffes du Nord, dans son atmosphère fin XIXe siècle, se prête magnifiquement aux envolées poétiques et mélancoliques de Barbara. On croit même l'entendre parfois, mais c'est Depardieu, en parlé-chanté, qui s'est installé dans son répertoire, et ça en est troublant. Surtout lorsqu'il reprend « La Solitude », « Nantes », ou « Marienbad ». Assis, debout, derrière ou à côté du piano de Gérard Daguerre, l'acteur, avec sa voix grave et pénétrante, joue la carte de la sobriété. Entre les chansons, Depardieu se glisse dans les mots de Barbara : « J'aimais mieux m'ennuyer seule que m'ennuyer à deux, ou à plusieurs », ou « chanter c'est mon poison et ma médecine ».

Les spectateurs, « cet amant à mille bras »

Le public, le Tout-Paris, dont quelques célébrités ce soir-là (le chanteur Christophe, la comédienne Juliette Binoche, l'économiste Jacques Attali…) succombent à ces élans de poésie et de sincérité. Depardieu remercie les spectateurs, « cet amant à mille bras », comme disait Barbara. À l'ultime rappel, il leur propose de reprendre « La Petite Cantate ». « Je suis KO technique, aidez-moi », supplie-t-il en sueur, « qu'est-ce qu'elle était forte cette femme, plus forte que nous les hommes, comme toutes les femmes ». Saisi par l'émotion, Depardieu tend les bras, serre les mains des premiers rangs, savoure ce triomphe presque inattendu. Le colosse est terrassé par ce trop-plein d'amour.

Xavier FRÈRE

« Depardieu chante Barbara, Gérard Daguerre au piano » (Because Music)

Bella Hadid, incontournable mannequin

Impossible d'échapper au visage de Bella Hadid, lors de la semaine de la mode à New York, comme dans plusieurs campagnes publicitaires : cette jeune femme d'origine palestinienne est sans conteste le mannequin du moment. Entre le défilé de Tommy Hilfiger à Los Angeles et les podiums de la Fashion Week à New York, Bella Hadid, 20 ans, est apparue onze fois en une semaine. Reine du prêt-à-porter, le modèle de 1,75 m est aussi très demandée en haute-couture et a défilé, en janvier, à Paris, pour Chanel, Givenchy et ouvert pour Alexandre Vauthier.

Bella Hadid. Photo AFP

PROCÈS — seine-saint-denis

Jugé pour violences avec matraque

Dans le contexte de l'affaire Théo, un policier de Drancy accusé d'avoir violenté un homme en 2015 doit connaître son sort aujourd'hui

Le palais de justice de Bobigny, en Seine-Saint-Denis. Capture d'écran

Le procès, en janvier, avait fait peu de bruit. Mais dans le contexte actuel de l'affaire Théo, le jugement qui sera connu aujourd'hui pourrait en faire beaucoup plus.

Le tribunal de Bobigny doit en effet rendre sa décision à l'encontre d'un policier municipal de Drancy (Seine-Saint-Denis) accusé d'avoir violenté avec sa matraque un jeune homme lors d'une interpellation mouvementée en 2015.

Une plaie profonde et 10 jours d'ITT

Le policier municipal âgé de 33 ans est poursuivi pour avoir exercé des violences sur Alexandre, désormais âgé de 29 ans. Le jeune homme avait été interpellé avec sa patrouille dans la soirée du 29 octobre 2015 en état d'ébriété. Et pour le contraindre à monter dans un véhicule, le fonctionnaire avait fait usage de sa matraque télescopique.

Pendant sa garde à vue, le jeune homme s'était plaint de douleurs, affirmant qu'un policier lui avait introduit une matraque dans l'anus. À l'hôpital, un médecin avait constaté une plaie ouverte profonde de 1,5 cm au niveau de l'anus et Alexandre s'était vu prescrire dix jours d'interruption totale de travail (ITT).

Au terme de l'enquête, ce policier a été renvoyé devant le tribunal correctionnel pour violence aggravée. Devant les enquêteurs, il avait expliqué que le bâton avait dérapé alors qu'il tentait de maîtriser l'homme qui se débattait.

Six mois de prison avec sursis requis

Lors de son procès le 16 janvier, le procureur a évoqué des « violences policières indéniables ». Il a toutefois écarté la requalification en viol demandée par les avocats d'Alexandre, estimant que le geste avait peut-être une « connotation sexuelle » mais ne revêtait pas pour autant un « caractère sexuel ». I

l a requis six mois de prison avec sursis et une interdiction professionnelle d'un an à l'encontre du policier municipal.

Un curé emblématique de Lyon va se marier

Photo Pierre AUGROS

Le Père David Gréa, curé de l'église Sainte Blandine à Lyon, qui souhaite se marier, a été déchargé de ses fonctions de prêtre par le cardinal Barbarin. Dans un courrier aux paroissiens, lu hier lors d'une messe à Lyon, David Gréa explique qu'il a rencontré une femme et désire se marier avec elle. «Il y a quelque temps, j'ai commencé à construire une relation avec une femme avec laquelle je pense que Dieu m'appelle à vivre», explique le quadragénaire, curé depuis six ans de la paroisse Lyon-Centre Sainte Blandine.

David Gréa, l'un des curés les plus emblématiques de Lyon, est connu dans toute la France pour avoir mis en place des messes d'un nouveau genre, avec le groupe de «pop louange» Glorious, l'un des plus populaires du genre dans l'espace francophone. Le groupe Glorious a été reçu par le pape Benoît XVI puis le pape François.

«J'ai souhaité être en vérité avec l'Eglise en disant ma joie d'être prêtre et mon désir de me marier. J'en ai donc fait part au cardinal et nous avons évoqué l'idée d'un dialogue avec le Pape. Cette rencontre en tête à tête a pu avoir lieu», poursuit-il dans sa lettre. «Il m'a écouté avec bienveillance et a honoré ma démarche d'intégrité. Puis le pape et Mgr Barbarin ont échangé et notre évêque m'a demandé de prendre, dès à présent, un temps de discernement et de recul. C'est une tristesse pour moi de ne pas pouvoir terminer l'année avec vous et j'imagine que vous la partagez», ajoute David Gréa.

EN BREF

ALPES-DE-HAUTE-PROVENCE

Un corps ligoté retrouvé près d'un lac

Un corps a été retrouvé, pieds et poings ligotés, samedi, près d'un lac d'Esparron-de-Verdon (Alpes-de-Haute-Provence). La macabre découverte a été faite par des chasseurs, à proximité de la commune de Gréoux-les-Bains, dans une zone difficile d'accès. La victime, qui était enveloppée dans un drap blanc, est un homme âgé d'une quarantaine d'années. Mais son identité n'avait pas encore été déterminée avec précision hier. Une enquête a été ouverte. Une autopsie sera réalisée dans les prochains jours.

TOULOUSE

Une jeune femme soupçonnée d'avoir tué sa mère

Une femme de 26 ans est soupçonnée d'avoir poignardé à mort sa mère, samedi, dans le centre-ville de Toulouse (Haute-Garonne). Les faits auraient eu lieu au cours d'une dispute. La jeune femme aurait frappé sa mère, âgée de 59 ans, de plusieurs coups de couteau avant d'appeler les secours. La suspecte, qui était suivie pour des troubles psychiatriques, en particulier pour de la schizophrénie, a été hospitalisée d'office. Une enquête a été ouverte.

MONTAUBAN

Un homme blesse une femme au couteau dans le dos

Un homme a blessé une passante au couteau dans le centre de Montauban hier après-midi. Il l'a frappée dans le dos, à hauteur de l'omoplate, puis s'est dirigé vers un autre homme qui, bousculé, est tombé au sol. Afin d'arrêter l'agresseur, un policier municipal a tiré à quatre reprises, touchant l'homme de deux balles. Les enquêteurs ont écarté l'hypothèse terroriste et privilégient la piste de l'acte d'un déséquilibré.

AGRICULTURE — le patron du puissant syndicat agricole succombe à une crise cardiaque

Mort brutale de Xavier Beulin président de la FNSEA

À la tête du premier syndicat agricole depuis 2010, Xavier Beulin est mort à moins d'une semaine du salon de l'agriculture. L'homme, presque aussi puissant que le ministre de l'Agriculture, était candidat à un troisième mandat en mars.

Xavier Beulin, le président de la FNSEA (Fédération nationale des syndicats d'exploitants agricoles), a succombé à une crise cardiaque hier à l'âge de 58 ans. Sa mort brutale a choqué un monde agricole en crise, à moins d'une semaine de l'ouverture du Salon de l'agriculture. Le 25 janvier, Xavier Beulin avait annoncé qu'il serait candidat à un nouveau mandat lors du congrès prévu fin mars à Brest. « Je veux porter un projet, une ambition, un espoir pour les agriculteurs français », soulignait Xavier Beulin pour expliquer sa volonté de poursuivre son action à la tête du premier syndicat agricole français, qu'il dirigeait depuis 2010. Le premier céréalier à prendre les rênes du « ministère de l'Agriculture bis », jusqu'alors présidé par des éleveurs, avait été massivement réélu en 2014 avec 93,33 % des voix.

Chahuté pendant la crise agricole de 2015

Le président de la FNSEA voulait remettre l'agriculture au cœur des débats de la présidentielle, alors que les agriculteurs se plaignent d'être les grands oubliés de la campagne électorale. Début janvier, l'agriculteur originaire du Loiret avait publié un livre au titre évocateur : « Notre agriculture est en danger » (Tallandier). Il s'attaquait une nouvelle fois à la grande distribution, accusée d'étouffer une profession obligée de travailler à perte à cause de la guerre des prix entre enseignes.

Pendant l'été 2015, Xavier Beulin avait tenté de canaliser les fortes mobilisations d'agriculteurs en colère contre la chute des prix du lait et du porc. Chahuté, il était resté stoïque sous les sifflets de jeunes agriculteurs.

En décembre, Xavier Beulin avait présenté 13 mesures à mettre en œuvre par le futur président dans les 200 premiers jours de son mandat pour que l'agriculture gagne en compétitivité et en résilience. Le président de la FNSEA réclamait également un grand plan national d'investissement agricole 2017-2022 doté de 6 milliards d'euros.

« Engagé depuis l'âge de 17 ans pour l'agriculture, Xavier Beulin a donné au syndicalisme et aux filières agricoles des lettres de noblesse et un élan incomparable », a réagi la FNSEA.

Patron d'un géant de l'agro-industrie

Patron du puissant syndicat agricole, Xavier Beulin était aussi très investi dans l'agro-industrie. Il présidait le conseil d'administration du groupe industriel et financier Avril. Ce géant des oléagineux et des protéagineux avec un chiffre d'affaires de 7 milliards d'euros est surtout connu des consommateurs pour ses marques leader, comme Lesieur, Puget ou Matines. Le groupe a salué hier « son énergie, son charisme et sa vision qui ont permis l'émergence de ce qui est aujourd'hui un champion français ».

Xavier Beulin refusait d'opposer les industriels et les petites exploitations, jugeant que la richesse de l'agriculture française réside dans sa diversité.

« Il avait une vision de l'agriculture qui était humaine »

« Sa mort brutale me choque profondément. Xavier Beulin a souvent été attaqué à tort. C'était un visionnaire qui nous manque déjà. Il était pleinement dans son rôle de syndicaliste et d'agriculteur engagé au moment où l'agriculture traverse une mutation et une crise économique et morale profondes. Il avait une vision de l'agriculture qui était humaine », a réagi hier soir Luc Barbier, président de la Fédération nationale des producteurs de fruits, arboriculteur en Lorraine.

Le président François Hollande a évoqué hier « une perte majeure pour la France ». Le ministre de l'Agriculture Stéphane Le Foll, mal-aimé des agriculteurs, a salué « son engagement syndical et son engagement pour l'agriculture en général. Avec lui, au-delà de nos différences, j'ai toujours travaillé à trouver des solutions pour soutenir une agriculture qui traverse des moments difficiles ». François Fillon estime pour sa part que Xavier Beulin est resté « engagé jusqu'au bout pour l'agriculture française ».

Le Premier ministre Bernard Cazeneuve a salué « un agriculteur engagé et un grand chef d'entreprise qui défendait l'idée qu'il n'y avait pas de contradiction entre ces activités, qu'elles concourraient toutes les deux à construire l'agriculture de demain ».

Luc CHAILLOT

Xavier Beulin refusait d'opposer les industriels et les petites exploitations, jugeant que la richesse de l'agriculture française réside dans sa diversité. Photo AFP

Le poids de la FNSEA

Lors des dernières élections aux chambres d'agriculture en janvier 2013, la FNSEA et son allié du syndicat des Jeunes Agriculteurs ont raflé la mise avec plus de la moitié des voix. Un score qui s'érode depuis la création du syndicat en 1946. Le syndicat compte 212 000 adhérents. Cela représente un peu moins de la moitié des exploitations agricoles françaises. Le siège de la FNSEA se situe au 11 rue de la Baume à Paris, dans le très chic VIIIe arrondissement, non loin de la Fédération du Crédit Agricole, de Groupama et surtout du palais de l'Élysée. Avant la nomination du ministre de l'Agriculture, le président de la FNSEA est toujours consulté pour avis par les services du président de la République.

SANTÉ — téléphonie mobile, bluetooth, wi-fi… les radiofréquences sont partout

Faut-il avoir peur des ondes ?

Le sujet fait régulièrement polémique, et divise les experts eux-mêmes : les ondes électromagnétiques (téléphonie mobile, Wi-Fi, bluetooth…) qui nous environnent sont-elles toxiques, nocives pour notre santé ? Devons-nous réduire notre exposition ? Les électro-hypersensibles sont-ils condamnés à fuir les radiofréquences ?
En 20 ans, ces nouvelles technologies ont profondément modifié nos usages et le visage de la société. À l'heure de l'internet des objets, de l'hypercommunication et d'une interconnectivité quasi inéluctable, le chercheur Jean-François Doré et le médecin Dominique Belpomme tentent de répondre à ces questions en confrontant symptômes et diagnostics, rationalité physique et empirisme médical.

Nous sommes baignés d'ondes, à commencer par celles du téléphone. Photo domaine public

OUI

Dr Dominique Belpomme *Médecin, cancérologue, président de l'Artac (*)*

« Une situation extrêmement sérieuse »

Photo DR

Partagez-vous les inquiétudes concernant l'exposition des enfants aux radiofréquences ?

Chez l'enfant, il est clair que les champs électromagnétiques et les radiofréquences sont extrêmement toxiques. On va au-devant d'une situation de santé publique extrêmement sérieuse, beaucoup plus grave que ne l'a été le problème de l'amiante tout simplement parce que les gens ont une véritable addiction que ce soit au téléphone portable, à l'ordinateur avec wi-fi, tablette…

Pour ce qui est des électro-hypersensibles proprement dits, c'est une pathologie qui existe véritablement. J'ai vu personnellement en consultation plus de 1 500 cas depuis ces 5 dernières années. J'en vois une dizaine de nouveaux cas par semaine. C'est la plus grande série mondiale. Nous avons mis au point des tests qui permettent d'assurer de façon quasi certaine qu'une affection n'est pas d'origine psychosomatique mais qui peut être décelée par des marqueurs biologiques que l'on trouve dans le sang et par un test d'imagerie que nous avons mis au point et qui s'appelle écho-doppler cérébral pulsé. On peut prévoir, grâce à ces tests et avant que des lésions anatomiques apparaissent, des maladies telles que la médecine les reconnaît actuellement : ça concerne la maladie d'Alzheimer, l'autisme chez l'enfant…

Tous les tests ne sont cependant pas probants…

Il y a effectivement un certain nombre d'études négatives où le malade électro-hypersensible n'est pas capable de distinguer, lorsqu'il est mis en présence d'un champ électromagnétique ou non. Il se trompe quelques fois. Il y a plusieurs réponses à cela : la première c'est que ces malades-là présentent des troubles cognitifs majeurs, autrement dit une perte de mémoire immédiate, des troubles de l'attention et de la concentration. Il y a donc une improbabilité dans les réponses qu'ils peuvent faire. Et deuxième point, il y a des facteurs qui n'ont pas été contrôlés dans les études négatives.

Combien de personnes seraient touchées par ce phénomène aujourd'hui ?

C'est un nombre croissant. Ça varie, dans les estimations et avec des critères qui ne sont pas scientifiquement rigoureux, entre 2 et 10 % de la population. 5 % pour certains états membres de l'Union européenne particulièrement touchés comme la Belgique et jusqu'à 10 % pour la Californie. C'est énorme. Pour la France, on n'en sait rien. Tout ce que je peux dire c'est que mon carnet de rendez-vous est plein sur an et demi. Autrement dit, un électro-hypersensible maintenant, sauf cas d'urgence, c'est un an et demi d'attente. Pour pallier cela, nous avons créé un réseau de médecins avec une dizaine de consultations qui se mettent en place en France dans le cadre de ce que j'appelle la médecine environnementale qui est une nouvelle discipline. Je dois négocier avec le secrétaire national de l'ordre des médecins la reconnaissance de ce type de médecine.

(*) Association pour la recherche thérapeutique anticancéreuse

NON

Jean-François Doré *directeur de recherche émérite à l'Inserm, épidémiologiste*

« On n'arrive pas à trouver de risque »

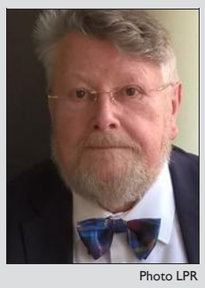

Photo LPR

Les radiofréquences « domestiques » ont-elles une incidence sur notre santé ? Que penser des études soulignant le caractère cancérigène des ondes électromagnétiques ?

Pour l'instant, malgré tous les rapports que l'on ait faits, on n'arrive pas à trouver de risque sanitaire. Il y a de façon régulière une étude « qui va montrer que »… Les données sont insuffisantes. Il n'est pas impossible que ça soit un facteur de risque de gliomes mais on n'en a pas la preuve.

C'est clairement l'exposition dans l'enfance, avant l'âge de 6 ans, qui est responsable du risque de mélanome chez l'adulte jeune. Mais les radiofréquences n'ont pas l'énergie suffisante pour provoquer directement des lésions à l'ADN. On a un temps de recul de plus de quinze ans […] On n'a pas besoin de plus.

Il n'y aurait donc aucun effet sanitaire ?

On n'a rien ! La seule chose qui soit apparue et qui paraissait intéressante, c'est l'effet sur l'électroencéphalogramme de sommeil. En faisant des enregistrements de sommeil sur des gens qui ont été exposés avant (signal wi-fi ou de type GSM), on voit une modification de l'électroencéphalogramme de sommeil mais qui ne correspond absolument pas à une modification du sommeil. C'est le seul effet biologique qui n'est pas un effet sanitaire : on n'a pas de lésion pour autant.

Y a-t-il malgré tout des précautions à prendre ?

Couper le wi-fi et le Bluetooth ? C'est bien qu'on les coupe si ça empêche de dormir… Mais on ne va pas gagner grand-chose quand on voit les niveaux d'exposition, c'est vraiment rien du tout.

L'internet des objets, la domotique… investissent nos maisons. Faut-il craindre un effet cumulatif ?

On est entré dans un nouveau monde qui est l'internet des objets. Mais si on est toujours dans la même gamme de fréquences, il est pour l'instant raisonnable de penser que l'on ne voit pas d'effet « cocktail ». On est en dessous des seuils définis. Ce qui est tout à fait intéressant, c'est que, quand on fait des mesures dans un appartement, ce n'est pas le Wi-Fi qui est le plus en cause en termes de champ mais les plaques à induction ou les ampoules basses consommation. Donc c'est vraiment un problème de perception du risque. Il faut que l'on réalise que l'on est complètement environné d'ondes. Le soleil nous en envoie de façon importante.

Quel est votre avis de chercheur concernant les électro-hypersensibles ?

On l'avait déjà dit en 2009 : vraie maladie, fausses causes. Je n'ai pas trop changé d'avis. Ce sont de vrais malades. Il faut s'occuper d'eux. Sur le rapport de 2016 sur les électro-hypersensibles, on essaie de décrire la maladie et on s'aperçoit que c'est très difficile car on n'a aucun élément objectif qui permet de faire le diagnostic. On a relevé plus d'une centaine de symptômes rapportés par les gens ; aucun n'étant clairement relié et permettant de faire un diagnostic et on n'a pas de cause. Ça n'en fait pas pour autant des malades psychiatriques.

ÉTATS-UNIS — *floride*

Trump invente un attentat… en Suède

Le président américain a de nouveau attisé la peur des réfugiés, en listant des attentats, dont un en Suède, samedi soir, qui n'a jamais eu lieu.

Donald Trump, samedi soir, à Orlando, en Floride. Photo AFP

Il est dangereux d'accueillir des réfugiés : la preuve, la Suède vient de subir un attentat, a expliqué samedi soir le président américain Donald Trump à ses supporters. Qui n'a jamais eu lieu…

Listant des attentats bien réels (Bruxelles, Paris, Nice…), le président américain a enchaîné : « Regardez ce qui se passe en Allemagne, regardez ce qui s'est passé, hier soir, en Suède. La Suède ! qui l'aurait cru ? Ils ont accueilli beaucoup de réfugiés, et maintenant ils ont des problèmes comme ils ne l'auraient jamais pensé », a-t-il lancé, dans un discours virulent en Floride.

Et le ministère suédois des Affaires étrangères a activé son ambassade à Washington pour en savoir plus. « Nous avons contacté le (département d'État) américain pour comprendre et obtenir clarification », a déclaré Catarina Axelsson, une porte-parole du ministère suédois.

Les moqueries sont allées bon train

Hors du milieu feutré de la diplomatie, les railleries sont allées bon train, notamment sur les réseaux sociaux.

Très vite, la fausse information a fait le tour de Twitter, sous les hashtags #lastnightinSweden (hier soir en Suède) et #SwedenIncident (incident en Suède).

L'ex-Premier ministre suédois Carl Bildt a ouvert le feu : « La Suède ? Un attentat ? Qu'est-ce qu'il a fumé ? ».

Gunnar Hokmark, un eurodéputé suédois, a retweeté un message d'un compatriote disant : « hier soir en Suède, mon fils a laissé tomber son hot-dog dans le feu de camp. C'est tellement triste ».

« Mais comment (Trump) a-t-il pu le savoir ? » se demande le député dans son commentaire.

D'autres tweets se moquent de M. Trump, publiant sous l'appellation de « plan secret pour un attentat en Suède »… des instructions de montage de meubles Ikea.

« Il n'y a pas eu d'attaque terroriste »

Le site officiel national @sweden, qui est tenu chaque semaine par un citoyen suédois différent, a reçu quelque 800 questions en quatre heures.

« Non. Rien de ce genre ne s'est passé en Suède. Il n'y a pas eu d'attaque terroriste. Du tout », a répondu la responsable de la semaine, une bibliothécaire mère de famille.

Ce n'est pas la première fois que des membres de l'administration Trump font référence à des attentats inexistants – expliqués ensuite par des lapsus.

La conseillère de Donald Trump Kellyanne Conway – qui a inventé la notion de « faits alternatifs » – fait allusion au « massacre de Bowling Green » lors d'une interview. Elle a expliqué ensuite qu'elle voulait parler des « terroristes de Bowling Green », deux Irakiens inculpés en 2011 pour avoir tenté d'envoyer de l'argent et des armes à al-Qaïda.

Et le porte-parole de la Maison Blanche, Sean Spicer, a parlé trois fois en une semaine de l'»attentat d'Atlanta » (Géorgie) – avant de se souvenir que celui-ci avait en réalité eu lieu à Orlando, en Floride.

IRAK — *deuxième phase de cette bataille*

La reconquête de Mossoul ouest a commencé

Les forces irakiennes, soutenues par les frappes et le soutien logistique de la coalition internationale, ont lancé l'offensive pour reprendre l'ouest de la ville, toujours aux mains de Daech.

Les forces irakiennes, soutenues par des milices paramilitaires locales, ont repris plusieurs villages hier au sud de Mossoul. AFP

« Une nouvelle aube » : c'est le terme employé par le Premier ministre irakien Haider al-Habadi pour décrire l'offensive lancée hier vers Mossoul-ouest et menée notamment par ses forces spéciales. Elle s'inscrit dans la plus vaste opération militaire dans le pays depuis des années, déclenchée le 17 octobre. L'objectif est toujours de chasserDaech de la deuxième plus grande ville d'Irak (2,8 millions d'habitants). Mossoul était tombée en 2014 aux mains des djihadistes.

Quelle stratégie ?

Après avoir repris, avec le soutien des Peshmergas kurdes, l'est de la ville, les forces d'intervention rapide irakiennes ont regagné depuis samedi plusieurs villages au sud de Mossoul. La reconquête de l'ouest passe d'abord par celle de l'aéroport et d'une base militaire proche. L'armée irakienne devra sans doute utiliser des ponts flottants sur le Tigre – les cinq ponts en dur ont été bombardés par la coalition et/ou détruits par Daech –, pour faire passer les forces antiterroristes irakiennes (ERD). L'appui aérien est essentiel, de même que l'artillerie française opérationnelle depuis décembre. Plus de 400 conseillers de l'armée américaine seraient également présents. Ces dernières heures, des avions ont même largué des tracts à l'intention de la population, lui demandant de rester chez elle, et de ne sortir qu'avec un drapeau blanc. Avec comme messages aux djihadistes : « Se rendre est mieux que mourir », ou « Ceci est votre dernière opportunité de quitter Daech ». 750 000 civils (dont 350 000 enfants) seraient piégés à Mossoul-ouest.

Quelle résistance ?

« Daech préfère un bain de sang plutôt que d'abandonner sa capitale irakienne », avait souligné en novembre 2016, Jean-Yves Le Drian, le ministre français de la défense. Les bombardements de la coalition ont été intensifs dans le secteur de Mossoul, là où le djihadiste français Rachid Kassim a d'ailleurs été ciblé et vraisemblablement tué. Samedi, un poste de commandement de Daech a été détruit par des frappes. L'organisation djihadiste, tout en utilisant parfois les civils comme bouclier humain, continue à riposter en envoyant des véhicules kamikazes, et plus fréquemment encore aujourd'hui, des drones piégés. La bataille s'annonce de toute façon rude dans la partie occidentale de la ville, quartier historique constitué de ruelles où les véhicules militaires peuvent difficilement pénétrer. Dans de nombreuses maisons, les djihadistes ont construit tunnels et galeries. La plupart des analystes militaires estiment que la bataille sera sans doute plus longue que dans la partie est. L'armée irakienne a assuré qu'elle « ne cherchait pas à détruire la ville, mais à réduire à néant Daech ».

Xavier FRÈRE

Daech serait également étranglé financièrement

Daech rencontre de « gros soucis financiers », selon une étude menée par le Centre international de recherche sur la radicalisation (ICSR), basé à Londres, et rendue publique samedi lors du sommet sur la sécurité à Munich. En deux ans, l'organisation djihadiste « aurait perdu plus de 50 % de ses ressources, chutant de 1,9 milliard de dollars à moins de 870 millions en 2016 ».

Le directeur de l'ICSR, Peter Neumann, affirme que « le business model de Daech est en train d'échouer ».

En perdant du territoire, en Irak et en Syrie, l'organisation djihadiste a perdu des taxes, les produits de ses pillages. Et les installations pétrolières, visées par les bombardements de la coalition, ne rapportent plus, de même que le trafic d'antiquités, « où les acheteurs sont plus méfiants ».

Selon cette étude, le soutien financier de « riches fondamentalistes » depuis l'étranger ne se vérifierait pas, contrairement à ce qui a pu exister pour Al-Qaida. Même si les fonds de Daech se tarissent, la menace d'attaques terroristes, notamment en Europe, ne faiblit pas, selon l'ICSR, « parce qu'elles peuvent s'autofinancer ».

Par ailleurs, relève Charlie Winter, l'un des meilleurs spécialistes de la djihadosphère, la propagande de Daech a évolué : elle mettrait moins en avant « l'utopie d'un califat islamique » et « un mode de vie idéal », cherchant moins à séduire des combattants étrangers qu'à valoriser des scènes de bataille, à Mossoul par exemple. L'expression d'une nouvelle stratégie et donc d'un vrai tournant ?

X. F.

EN BREF

Jour de vote à Guayaquil. Photo AFP

ÉQUATEUR

Élection pour choisir le successeur de Correa

Les Équatoriens ont commencé à voter hier pour élire parmi huit candidats le successeur du président Rafael Correa, qui ne se représente pas à l'issue de trois mandats en dix ans. Le pays peut choisir de poursuivre l'expérience du « socialisme du XXIe siècle » qui a réduit les inégalités sociales ou prendre un virage à droite comme d'autres pays d'Amérique latine.

MALAISIE

Kim Jong-Nam tué : 4 hommes recherchés

La police malaisienne recherchait hier quatre hommes nord-coréens âgés de 33 à 57 ans, soupçonnés d'être impliqués dans l'assassinat de Kim Jong-nam, demi-frère en exil du dirigeant nord-coréen Kim Jong-un, survenu lundi à Kuala Lumpur. Selon Séoul, cette annonce est la preuve que Pyongyang est derrière ce meurtre. Deux hommes et deux femmes avaient déjà été arrêtés.

SOMALIE

Attaque à la voiture piégée : 20 morts

Au moins vingt personnes ont été tuées hier matin par un kamikaze au volant d'une voiture piégée qui l'a fait exploser à un carrefour fréquenté de la capitale somalienne, Mogadiscio. Selon des témoins, l'attentat a visé un carrefour très animé du quartier de Madina, où se trouvaient de nombreux commerçants, des civils faisant leurs courses et des militaires de faction

PAKISTAN

Au moins sept morts dans une avalanche

Une avalanche a tué au moins sept travailleurs dans le nord du Pakistan hier. L'accident, qui a aussi blessé sept personnes, s'est produit près du tunnel Lowari qui relie les districts de Dir et de Chitral dans la province de Khyber Pakhtunkhwa, selon un haut responsable de l'administration locale.

ITALIE

Matteo Renzi quitte la tête de son parti

L'ancien chef du gouvernement italien Matteo Renzi a démissionné hier de la tête de son Parti démocrate, dans l'espoir de reprendre la main au sein de cette formation de centre-gauche où une minorité plus à gauche menace de faire sécession. Cette démission lui permet d'obtenir, conformément aux statuts du PD, un congrès de son parti, prévu en juin, où il compte alors être réélu secrétaire-général.

Racisme à Milan : des palmiers incendiés

Des palmiers installés face à la cathédrale de Milan, dans le nord de l'Italie, ont été incendiés par des inconnus, dans la nuit de samedi à dimanche. Samedi, des manifestants rassemblés à l'appel du parti anti-immigration Ligue du Nord et du mouvement d'extrême droite CasaPound avaient dénoncé « l'africanisation » de la Piazza Del Duomo. Seuls trois des 42 arbres ont pris feu.

COLOMBIE

Un mort et 30 blessés dans une explosion

La police colombienne anti-explosifs a inspecté hier le site où une bombe a explosé, près de l'arène de La Macarena, dans le centre-ville de la capitale colombienne, Bogota. Selon les rapports officiels, un policier a été tué et 30 personnes ont été blessées dans la déflagration, sans que l'on en sache davantage pour le moment. On ignorait notamment hier soir, à l'heure où nous mettions sous presse, les motivations de l'attaque.

ITALIE — *jusqu'au 28 février*

Venise : « l'Ange » vole au carnaval

Masqués et vêtus de costumes d'époque, ils étaient des dizaines de milliers à se presser hier place Saint-Marc à Venise pour assister au traditionnel « vol de l'Ange » qui marque le début des festivités du carnaval. À midi, l'intrépide Claudia Marchiori s'est élancée gracieusement du campanile de la place Saint-Marc, attachée à une corde de 80 mètres, au-dessus de la foule massée pour assister au Carnaval, l'un des plus célèbres au monde. Le grand coup d'envoi du carnaval de Venise avait été donné le 11 février avec un spectacle aquatique musical. Il doit durer jusqu'au 28 février.

Claudia Marchiori, l'ange. Photo AFP

Hier, place Saint-Marc, à Venise AFP

ALLEMAGNE — *conférence de munich*

Conflit syrien : « Où sont les Etats-Unis ? »

Quelle sera la position de l'administration Trump vis-à-vis des milices kurdes dans le nord de la Syrie, que le président Obama avait décidé d'appuyer pour lutter au sol contre les combattants de Daech ? C'est la question qui a agité hier le dernier jour de la conférence sur la sécurité à Munich.

La Turquie en profite

D'un côté, la Turquie, qui a profité de ce sommet diplomatique pour tenter de recoller les morceaux avec Washington.

Dès samedi soir, le Premier ministre turc Binali Yildirim a programmé une rencontre avec le vice-président Mike Pence pour aborder ce sujet, au cœur des relations entre les deux pays.

Les rapports entre Recep Tayyip Erdogan et la Maison Blanche s'étaient brutalement dégradés pendant les derniers mois de la présidence de Barack Obama, en raison d'oppositions sur la Syrie.

Mais pour l'heure, les États-Unis semblent inscrits aux abonnés absents. « Où sont les États-Unis ? Je ne peux pas vous le dire, car je n'en sais rien » a lancé, désabusé, l'émissaire de l'Onu sur la Syrie, Staffan de Mistura.

L'émissaire de l'Onu sur la Syrie, Staffan de Mistura. Photo AFP

Une réunion à Genève

À quelques jours de la reprise de négociations intersyriennes à Genève, il s'est interrogé sur l'engagement américain dans la recherche d'une solution politique au conflit. Il faut dire que pour Washington, l'équation est compliquée : combattre Daech, limiter l'influence de l'Iran et ne pas mettre en danger ses alliés dans la région. Du coup, l'administration Trump n'a jusqu'à présent pas ou peu donné de signes sur son implication dans les efforts diplomatiques pour tenter de résoudre une guerre qui a fait plus de 310 000 morts et des millions de réfugiés.

Attaques bactériologiques : Bill Gates s'alarme

Bill Gates a tiré la sonnette d'alarme devant la Conférence de sécurité de Munich, vendredi. Le fondateur de Microsoft a prévenu la communauté internationale d'une possible pandémie mondiale, à laquelle personne n'est préparé.

Prenant l'exemple de l'épidémie d'Ebola en Afrique de l'Ouest en 2014-2015, de la grippe espagnole de 1918 ou évoquant l'invention possible d'un virus à des fins « terroristes », l'homme le plus riche de la planète a jugé « probable » une catastrophe à l'échelle du globe.

« Les épidémiologistes disent qu'un pathogène transmis dans l'air et se propageant rapidement peut tuer 30 millions de personnes en moins d'un an », a-t-il lancé, ajoutant que « c'est assez probable que le monde va vivre une telle épidémie dans les 10 à 15 ans à venir ».

L'influent mécène a ainsi appelé les États à investir dans la recherche pour développer des technologies capables de créer des vaccins en quelques mois, et la communauté internationale à investir dans la préparation à une pandémie, dont le coût est estimé à 3,4 milliards de dollars par an. « La perte annuelle qu'une pandémie provoquerait pourrait atteindre 570 milliards », a-t-il averti.

DIPLOMATIE — *inciter à investir*

La France veut se rapprocher de la Chine

Bernard Cazeneuve entame demain une visite de trois jours en Chine – sa première grande visite diplomatique hors du Vieux Continent.

S'il honore là une invitation faite à son prédécesseur Manuel Valls avant son départ de Matignon, Bernard Cazeneuve arrive à Pékin dans une atmosphère diplomatique bousculée par l'arrivée à la Maison-Blanche de Donald Trump. Son dialogue ouvert avec Taïwan, ses déclarations sur la mer de Chine ont déstabilisé le géant asiatique, qui se retrouve brusquement dédaigné par l'administration américaine après avoir été chouchouté par celle de Barack Obama.

« Pékin a compris son intérêt »

Dans ce contexte, « Pékin a compris qu'il était dans son intérêt d'améliorer ses relations avec les Européens », analyse un diplomate européen de haut rang.

À Pékin, Bernard Cazeneuve rencontrera demain le numéro deux chinois, le Premier ministre Li Keqiang et prononcera un discours sur l'attractivité de la France – qui devrait fournir l'occasion d'un nouvel appel du pied aux investissements chinois dans l'Hexagone. Le Premier ministre français rencontrera ensuite mercredi le président Xi Jinping et le président de l'Assemblée Zhang Dejiang, et se rendra jeudi à Wuhan pour y visiter le premier laboratoire P4 de haute sécurité biologique en Chine, réalisé avec l'appui français de l'Institut Pasteur. Il y assistera également à l'arrivée du premier train de marchandises reliant Lyon à Wuhan, après un premier voyage sur la « route de la Soie » dans l'autre sens.

Trois ministres accompagneront Bernard Cazeneuve : Marisol Touraine (Santé), Jean-Marie Le Guen (Francophonie) et Mathias Fekl (Commerce extérieur). Le patron d'EDF Jean-Bernard Lévy et l'ex-Premier ministre Jean-Pierre Raffarin sont aussi annoncés.

Le Premier ministre sera accueilli demain par son homologue chinois. Photo AFP

FAITS DIVERS *mont-saint-martin*

Incendie : l'agence Batigère dévastée

L'agence Batigère de Mont-Saint-Martin a été détruite par un incendie dans la nuit de samedi à dimanche. La piste criminelle est privilégiée.

Les sapeurs-pompiers sont restés plus de trois heures sur place pour éteindre le sinistre puis sécuriser les lieux. Photo Samuel MOREAU

Le feu a ravagé l'intérieur de l'immeuble abritant les locaux de Batigère au 16, rue de Marseille, à Mont-Saint-Martin, près de Longwy. Selon les premières investigations, un deux-roues enflammé, lancé dans la vitrine, semble être l'origine du sinistre, peu avant minuit. Une quinzaine de sapeurs-pompiers sont restés sur place pendant plus de trois heures pour combattre les flammes puis sécuriser les lieux. Une quinzaine de policiers, dont le commissaire Boileau, étaient là également afin de commencer une enquête, la piste criminelle étant largement privilégiée. Les recherches se sont poursuivies durant la journée d'hier et devraient continuer aujourd'hui.

Le bâtiment, refait à neuf en 2009, accueille dix salariés. A l'heure du déclenchement de l'incendie, aucun ne se trouvait à l'intérieur. Les collaborateurs de Batigère, dont certains ont été traumatisés par le drame, vont être réunis ce matin avec la direction à l'agence de Longwy.

De son côté, le maire de Mont-Saint-Martin, Serge De Carli, assure que « tout va être mis en œuvre pour éviter la rupture de service » à la suite d'un acte qu'il qualifie de « stupide et incompréhensible ».

St. M.

forbach

Périmètre de sécurité au Schlossberg

Les accès au château du Schlossberg ont été barrés par les services techniques de la Ville de Forbach. Photo RL

Dès samedi soir, et encore hier matin, les agents des services techniques de la Ville de Forbach étaient à l'œuvre dans le parc du Schlossberg. A l'aide de barrières et de rubans de signalisation, ils ont condamné les différents accès piétonniers au château, tout en haut de la colline qui domine la commune. Des panneaux, sur lesquels on peut lire « Accès interdit, risque d'éboulement », ont également été accrochés en différents endroits.

Ce dispositif fait suite à l'impressionnant effondrement qui s'est produit samedi en fin d'après-midi. Un mur de pierres d'une vingtaine de mètres de long sur une dizaine de haut s'est écroulé, au pied du château. Les pompiers sont intervenus, notamment pour s'assurer que personne ne se trouvait sous les décombres. Aucune victime n'est à déplorer.

Hier matin, de nombreux promeneurs ont découvert ces barrières qui pourraient rester en place un certain temps. En effet, ce périmètre de sécurité est en vigueur jusqu'à nouvel ordre. Dès cette semaine, la municipalité va nouer des contacts afin de mener des expertises, aussi bien du sol que des vestiges du château.

près de thionville

Incendie à Yutz : immeuble évacué

Dix personnes ont été évacuées d'un immeuble hier, 11, rue de Bretagne dans le quartier Terrasses-des-Provinces à Yutz, près de Thionville. Un incendie s'est en effet déclaré vers 16h dans un local situé au rez-de-chaussée de cette entrée. Aucun blessé n'est à déplorer. Les contrôles de toxicité réalisés sur place par les secours n'ont pas nécessité le transport d'habitants vers l'hôpital.

En revanche, les compteurs électriques qui se trouvaient dans le local brûlé sont totalement détruits. La municipalité, représentée sur place, s'est engagée à reloger dans l'urgence les résidents sans solution de secours, qui occupent les huit appartements sinistrés par les fumées et l'absence de courant.

Les sapeurs-pompiers ont terminé l'intervention en déblayant le faux plafond du local incendié pour éviter tout risque de propagation. Une enquête est en cours pour déterminer les causes de cet incendie.

luxembourg

120 km au volant… à 11 ans

Tard dans la soirée de vendredi, un père de famille luxembourgeois s'est aperçu que son enfant de 11 ans lui avait « emprunté » sa voiture. L'homme a alors immédiatement prévenu la police grand-ducale. Heureusement, plusieurs indices indiquaient que l'enfant venait de prendre la direction de l'Allemagne. Les forces de l'ordre outre-Rhin ont alors été alertées. Ce sont les policiers de Landstuhl (Rhénanie-Palatinat) qui ont pu rapidement interpeller l'enfant alors qu'il circulait sur l'A6, entre Kaiserslautern et Sarrebruck, samedi vers 3h. Il a été raccompagné chez lui samedi. Le procureur a été informé de l'affaire. La balade de l'enfant de 11 ans au volant de la voiture de son père a tout de même été de 120 kilomètres.

vacances au ski parties en fumée

Car en feu : des enfants sans papiers, bagages ni parents

Dans l'incendie du car de leurs vacances, dont le transporteur ne s'explique pas l'embrasement, enfants et animateurs ont perdu tous leurs bagages et papiers d'identité. Et certains parents sont eux-mêmes partis en voyage.

Après les retrouvailles, une réunion d'information sur les formalités administratives à accomplir est prévue par le Centre d'action sociale. Photo Karim SIARI

Rentrés en milieu de nuit samedi, les cinquante-sept enfants d'Ay, Flévy et Trémery, près de Metz, doivent désormais ranger dans un coin de leur esprit les images de leur autocar en feu sur cette aire de l'A40. Ils doivent également oublier la semaine de glisse et de moments entre copains empêchés avant d'avoir commencé.

Pour le centre intercommunal d'action sociale (Cias) de la Rive droite, l'organisateur de ce séjour prévu à Seytroux (près de Morzine), commence une semaine administrative chargée pour présenter un dossier aux assurances.

Il faut lister les pertes de chacun des enfants et des adultes de l'encadrement, dont les bagages et le matériel ont brûlé avec le véhicule. Quelques sources d'ennuis sont nées avec les fumées. Une animatrice bretonne a, par exemple, repris la route de l'ouest avec sa seule doudoune sur le dos et son téléphone dans la poche. Ses papiers sont en cendres, mélangés à celles des billets de banque de la régie d'avance, de l'argent liquide donné par le Cias pour régler de petits frais.

A l'Ile Maurice ou en Autriche

Confronté à une situation inédite, son service administratif a rédigé, avant même le retour du car de substitution, une lettre d'information remise à chaque famille venue récupérer un enfant.

Il est annoncé le remboursement du séjour et la tenue d'une prochaine réunion d'information sur les démarches administratives consécutives à cet accident, qui a amené le Cias à monter une cellule de crise dans l'après-midi de samedi pour avertir les proches de la situation.

Un exercice traversé de quelques moments cocasses. Notamment quand des parents, qui s'étaient prévus une petite pause à deux, apprennent la nouvelle alors qu'ils venaient d'embarquer pour l'Ile Maurice. Un autre couple a répondu depuis Londres et un troisième depuis l'Autriche. Aucun mineur n'est resté isolé parce que les familles se sont toutes adaptées à l'impondérable. Un vocable que Thierry Schidler, le dirigeant de l'entreprise de transports, remplacera certainement par le mot « tuile ». Une hypothèse évoque un chargeur de batterie externe de téléphone laissé branché sur une des rares prises électriques du bus, située près des toilettes.

Elle sera difficile à vérifier parce qu'il ne reste rien du véhicule. Présent dans la nuit de samedi pour le retour des enfants, le dirigeant excluait tout dysfonctionnement provenant du compartiment moteur ou du poste de conduite sur ce car de moins de trois ans, mis en service en avril 2014.

Frédéric CLAUSSE

dudelange

Trafic TER : l'horizon se dégage

Les travaux de déblaiement des voies et des ballasts se sont poursuivis à un rythme soutenu hier à la gare de triage de Dudelange, sur la zone de la collision ferroviaire survenue le 14 février dernier. Un convoi de frêt à l'arrêt y avait été percuté par un train de voyageurs. L'accident avait provoqué la mort de l'un des deux conducteurs et blessé le second ainsi qu'une contrôleuse (voir nos précédentes éditions). Sur place hier, les derniers wagons éventrés avaient été enlevés et les engins s'affairaient à éliminer les derniers débris pendant que les opérations de contrôle et les travaux de remise en état des infrastructures étaient engagés. Les Chemins de fer luxembourgeois estimaient samedi dans un communiqué que la remise en état des voies sur la ligne entre Luxembourg et Thionville serait achevée aujourd'hui. Les CFL annonçaient une reprise progressive du trafic voyageurs à partir de demain, mardi. Des bus de substitution seront encore de mise aujourd'hui entre Thionville et Luxembourg.

D'importants moyens humains et matériels ont encore œuvré hier, à Dudelange, pour déblayer et remettre en état les voies endommagées par la collision du 14 février. Selon les CFL, la remise en état sera effective aujourd'hui. Photo Philippe NEU

ÉCONOMIE *grand est*

La filière matériaux veut grandir

Structurée en Lorraine, la filière matériaux et procédés veut désormais aller plus loin et frapper plus fort pour se développer en Grand Est. Une volonté qui émane de ses acteurs et séduit la Région.

Le consortium Ambition matériaux Grand Est autour de Lilla Mérabet, vice-présidente innovation à la Région. L'enjeu est d'inscrire cette filière dans le schéma régional de développement économique. Photo RL

La filière matériaux ? Pour la décrire, on peut citer Viessmann-Faulquemont et des chercheurs de l'Institut Jean-Lamour de l'Université de Lorraine, qui ont, ensemble, travaillé sur une nouvelle génération de capteurs thermiques. L'an dernier, 80 % des panneaux photovoltaïques étaient dotés de cette couche monochrome intelligente. Ou encore MittalResearch à Maizières, 550 chercheurs pour 1 300 dans le monde entier. « Chez ArcelorMittal », affirme Didier Verchère, « il n'y aurait pas de recherche sans les écoles. On ne vend plus des matériaux, on vend des solutions. »

Hubert Schaff, PDG de Pöppelmann près de Mulhouse, insiste : « De la fabrication plasturgie, nous sommes passés à de la conception en faisant appel à nos compétences internes. Depuis deux ans, l'évolution et la complexité des matériaux sont telles que nous avons besoin de compétences extérieures, laboratoires de recherche et plateformes technologiques. »

La voilà, la force de la filière matériaux. Une capacité formidable de mise en réseaux. Une chaîne de valeur complète, unique en France, de la recherche fondamentale à l'industrialisation, dans tous les champs de compétence pour tous types de matériaux – métaux, polymères, carbone, nitrure, oxyde, agro bio-sourcés –, de la matière première au produit fini, en passant par les entreprises.

Cette force de frappe réelle, déjà existante, ne demande qu'à se renforcer, « pour maintenir au meilleur niveau sciences et technologies », a insisté Cathie Vix, directrice de l'Institut Carnot Mica Mulhouse. « Mais aussi pour augmenter les compétences de nos ETI-PME. »

10 Mds € et 55 000 emplois

L'enjeu est évident. La filière matériaux et procédés pèse 10 Mds € et 55 000 emplois sur les 320 000 emplois industriels du Grand Est. « On a fait la preuve que l'industrie reste forte et survit par l'innovation », a martelé Thierry Jean, président du pôle de compétitivité Matéralia. « Le Grand Est possède un maillage recherche-innovation-production remarquable. Maintenant, nous voulons transformer cette force en performance. Nous voulons coopérer plus. »

C'est donc spontanément et naturellement que les acteurs de terrain se sont mobilisés et ont mis en place un consortium Matériaux Grand Est – Matéralia, Instituts Carnot ICEEL Nancy et MICA Mulhouse, Pôle Matière, matériaux, métallurgie, mécanique de l'Université de Lorraine et Fédération de recherche nanomatériaux et nanoscience du Grand Est.

Une réunion, la semaine dernière à la Région à Strasbourg, a donné corps à cette force vive. Allant jusqu'à étonner Christelle Roy, vice-présidente de l'Université de Strasbourg : « Je ne m'étais jamais rendu compte de pareille force et qualité. » Lilla Mérabet, vice-présidente à l'innovation région Grand-Est, a avoué avoir été « bousculée » par la pertinence de la filière. « Vous êtes la première filière à s'organiser et venir vers la Région. Vous avez tout fait tout seul. Structurer l'écosystème, c'est notre responsabilité. Savoir où vous voulez emmener votre filière, c'est votre rôle. Soyez inventifs. Revenez me voir au printemps avec une feuille de route et je prends l'engagement de signer un accord autour des matériaux en juin. » Avec une inscription dans le fameux schéma régional de développement économique (SRDEII).

Laurence SCHMITT

Mère et bébé sauvés de la noyade

Une poussette, occupée par un bébé de deux ans, a chuté de deux mètres dans l'eau, hier, à Strasbourg : la mère, qui se promenait sur le quai des Belges avec ses enfants vers 12h30, s'est aventurée sur un ponton quand la poussette lui a échappé, d'après les pompiers. Agée de 40 ans, la jeune femme s'est retrouvée dans le canal elle aussi, essayant de maintenir hors de l'eau sa tête et la poussette, dans laquelle l'enfant était toujours attaché. Resté à terre, son garçon plus âgé a tenté de donner l'alerte. Mère et bébé doivent leur salut à un joggeur, âgé de 31 ans, qui s'est porté à leur secours, nageant en maintenant la poussette avec l'enfant et la mère à bout de bras. Un autre joggeur et un passant sont entrés dans l'eau à leur tour pour les aider à regagner la terre ferme. Les victimes, en état d'hypothermie, ont été prises en charge par les pompiers et transportés au CHU de Hautepierre. Le premier joggeur sauveteur a été ramené à son domicile par les pompiers.

Ph.Do.

EN BREF

Les fèves reines à Homécourt

La galette, c'est en janvier. Mais à Homécourt, les fèves, c'est bien en février ! Hier, les collectionneurs se sont rués à la salle des sports pour trouver la pièce manquante de leur série sur les métiers, les films, les plats régionaux, les monuments lorrains… à l'occasion du 14e Salon fabophile.

L'un des exposants n'était autre que la fabrique Nex, l'une des deux dernières en France à les confectionner artisanalement à la main. L'entreprise, installée à Domrémy-La-Pucelle, sort de ses fours environ 40 000 pièces par an. « Ce que l'on nous demande le plus ? Des modèles sur la Lorraine ! », sourit Christel Nex, la gérante. La série qui les a fait connaître est une reproduction de la place Stan à Nancy en 25 fèves, recouvertes d'or, qui s'emboîtent comme un puzzle. Chaque année, avec sa sœur, elle lance plusieurs collections qui sont présentées aux pâtissiers du Grand-Est. Les particuliers, aussi, franchissent la porte de la fabrique pour demander de réaliser une fève particulière. Une fierté pour les parents des deux sœurs, Roland et Andrée, qui ont créé l'entreprise il y a vingt-sept ans.

C. Pi.

Faïenciers sous les confettis

« Ça fait longtemps qu'il n'y a pas eu autant de personnes à Sarreguemines ! » Patrick Silbereiss, vice-président de la Société carnavalesque de Sarreguemines, peut se féliciter. La cavalcade organisée par son association hier après-midi a battu toutes les espérances. Après une année 2016 sous la pluie, cette nouvelle édition a bénéficié d'un beau soleil qui a attiré les foules. Le public a littéralement envahi les rues de la cité des faïenciers pour découvrir la cinquantaine de groupes et de chars qui ont défilé dans le centre-ville. Qu'ils soient des chevaliers, des sorcières, des démons, des Pokemon ou des superhéros, les 1 100 participants n'ont pas ménagé leurs efforts pour mettre l'ambiance dans les rues, d'habitude si calme, de Sarreguemines. « Ça fait plaisir de voir un tel public, ça montre l'envie des gens de sortir de la morosité. »

Plusieurs milliers de personnes sont venues admirer les chars. Photo RL

CULTURE *sarrebourg*

Une Danièle Gilbert déjantée

Femme de télévision et de radio, Danièle Gilbert retrouvera son public mercredi à Sarrebourg, pour la pièce Lit d'embrouilles. *Elle se dévoile.*

Danièle Gilbert (à droite) donne la réplique à Loïse de Jadaut et Anthony Dupray. Ils jouent cette pièce* Lit d'embrouilles *depuis octobre 2016. Photo DR

Entre un tournage avec Jérôme Commandeur et un départ pour la Dordogne, Danièle Gilbert n'oublie pas ses racines. Originaire d'Auvergne, elle a surtout de nombreux souvenirs de l'Alsace de son enfance. Le passage à Sarrebourg, à l'espace Le Lorrain mercredi 22 février, n'est finalement qu'un petit retour dans une région qui lui est chère.

Ce secteur de la Moselle-Sud vous est très familier…

Danièle GILBERT, animatrice de télévision : On me parle toujours de l'Auvergne mais l'Alsace aussi est très importante pour moi. Ma mère est originaire de Saverne. Jusqu'à l'âge de 12 ans, je venais en vacances chez ma grand-mère, dans la rue du Haut-Barr. C'est à la piscine de Saverne, dans une eau à 16°, que j'ai appris à nager. En descendant la rue du Haut-Barr et en coupant à travers un champ, je rejoignais le canal pour regarder les péniches. J'allais ramasser des myrtilles. La date de la représentation à Sarrebourg s'est ajoutée alors que la tournée était déjà fixée : je suis très contente de venir. Petite, je me promenais avec mon père à Dabo : j'ai le souvenir d'un rocher qui ressemblait à un bateau.

Vous avez joué votre première pièce, *La Rose et le Chou-fleur*, en 1977. Vous venez avec *Lit d'embrouilles*. Qu'est-ce qui vous séduit dans le théâtre ?

Je suis là où l'on me demande et j'essaie de faire du mieux possible. Pour *La Rose et le Chou-fleur*, c'est le réalisateur de l'émission télé que je présentais qui m'a fait réaliser un essai. Pour *Lit d'embrouilles*, j'ai dit oui tout de suite, sans hésiter. J'ai senti qu'il y aurait une bonne ambiance. J'ai bien fait car nous avons l'impression d'être une famille avec toute l'équipe. Le théâtre, c'est un ensemble de personnes.

Dans cette pièce, vous jouez une mère de famille excentrique. C'est un trait de votre personnalité ?

Au contraire ! J'aime les challenges, c'était un défi à relever. Je joue la maman déjantée d'Anthony Dupray. Je débarque chez lui et ça va être le bazar ! Il y aura des rebondissements, des surprises… Ce qui fait que l'on s'amuse, dans une pièce de théâtre, c'est que l'on est content de la faire. Mais ce qui compte, ce sont les spectateurs car ils reçoivent les choses. Je dis toujours que l'on est trois sur scène et que le public est le 4e acteur, il fait partie de la pièce. Le théâtre permet cet échange avec des personnes qui viennent pour vous. C'est une chance !

Quels sont vos projets ?

Nous tournons avec la pièce jusque fin mai 2017. D'autres dates seront peut-être ajoutées, comme cela a été le cas pour Sarrebourg. Et ce sera un plaisir. J'ai aussi enregistré une petite scène avec Jérôme Commandeur. Les spectateurs pourront la retrouver lors de la diffusion de la Nuit des Césars.

Propos recueillis par Gaëlle TOSTAIN

***Lit d'embrouilles*, avec Danièle Gilbert, Anthony Dupray et Loïse de Jadaut, mercredi 22 février à 20h30, Espace Le Lorrain, Sarrebourg. Billets en vente à l'office de tourisme de Sarrebourg et le jour de la représentation dès 19h30.**

festival freeeeze

Boumchaka mise sur le rap et l'électro

Le rappeur Guizmo a sorti cinq albums en cinq ans. Vendredi 24 février, il sera en concert à Puzzle, à Thionville. Photo FIFOU

Boumchaka est une association thionvilloise qui raffole de musique. Chaque année, en février, elle organise un festival d'électro et de rap à Thionville, Metz, Nancy et Epinal. La 6e édition de Freeeeze a débuté le 7 février et se poursuit jusqu'au 4 mars. « Les premières dates à Metz ont bien marché. On a attiré du monde surtout à la Bam avec Sofiane, un rappeur en pleine ascension », se réjouit Marie, en charge de la communication.

Après la Rockhal à Esch-sur-Alzette qui a mis à l'honneur le groupe Sniper le 17 février, Freeeeze s'emparera de Puzzle à Thionville. Le vendredi 24 février, c'est le rappeur Guizmo qui est annoncé et le samedi 25, les DJs de The Shoes. « Le 24 février, nous organiserons aussi la sélection Grand Est du concours End of the weak, trente personnes seront en lice. Le gagnant participera à la demi-finale France à Marseille en juin. » Puis des concerts gratuits sont annoncés à Metz au 7(7) café les 28 février et 2 mars. « Le 4 mars, nous achèverons l'édition à L'Autre Canal à Nancy avec Tokimonsta, une DJ classée première à Los Angeles en 2010. Nous aurons également le groupe Simian Mobile disco. »

Freeeeze a été pensé pour dynamiser la Moselle et le festival a gagné du terrain et de la notoriété. « On cherche à secouer la région en cette période hivernale mais aussi à faire sortir les gens en leur faisant découvrir des pépites des scènes hip-hop et électro. »

S. F.

Programmation et tarifs : www.freeeeze.com

IMMOBILIER *lorraine*

Offrez-vous la vie de château !

De Baccarat à Vandœuvre, en passant par Goin, Vittel et Nancy, la Lorraine a quelques châteaux et belles demeures à vendre. Il y en a pour tous les prix. « Il ne faut pas se tromper », conseille un couple de Vosgiens, fins connaisseurs.

Peut-être que le rêve est juste derrière ces quelques murs en pierre blanche.

Vue de la rue inclinée qui grimpe vers le plateau de Brabois, à Vandœuvre, la maison ressemble à beaucoup d'autres belles propriétés.

DOSSIER

Mais il ne faut jamais se fier aux apparences. Ce n'est qu'une fois la porte d'entrée passée qu'on prend son prestige en pleine figure.

Située au cœur du vieux village, la belle demeure du XVIe siècle donne un doux tournis : 400 m² habitables, 10 pièces, une cour intérieure couverte avec deux salons, deux chambres, 4 000 m² de parc clos et arboré, sans compter la cave, le garage et les dépendances… Le luxe ! Tout comme le prix de vente : 825 000 €.

Marché de niche

De grandes propriétés à acheter comme celles-là, la Lorraine en compte quelques dizaines, héritage d'un passé de cape et d'épée, de royauté conquérante, de bourgeoisie industrielle, de baronnie locale et d'Eglise puissante.

C'est un marché de niche, comme disent les spécialistes de l'immobilier de prestige. Mais il a tendance à se « démocratiser ». Jusqu'à présent, si on voulait se payer la grande vie, il fallait commencer par passer par des agences immobilières très cosy, réservées à une clientèle aisée. C'est toujours le cas, mais désormais, en trois clics, c'est sur le site du Bon Coin qu'on peut également dégoter des perles. Ainsi, on découvre à Vittel (Vosges) un beau château du XVIIIe de 11 pièces réparties sur 375 m² à 837 400 €. A Ligny-en-Barrois (Meuse), un manoir du XVe, rénové depuis 2004, est à vendre 525 000 €. A Jeuxey (Vosges), on tombe sur l'annonce d'un « magnifique château posé au milieu d'un parc de plus de 8 000 m² » à 680 000 €. A Baccarat (Meurthe-et-Moselle), une « maison de maître » de 40 pièces, rénovée, est vendue à 514 000 €.

Joyau patrimonial

La propriété la plus chère qu'on ait trouvée à ce petit jeu est située près de Nancy. Il s'agit du château de Manoncourt (XVIIe siècle). L'annonce précise qu'il « fut décoré par Louis Guingot, peintre, décorateur et membre fondateur de l'Ecole de Nancy » et qu'il est situé sur un domaine de 2,48 hectares. Le tout à saisir pour 1,18 million d'euros.

A ce prix-là, tout le monde ne peut pas se payer ce joyau patrimonial.

Agent commercial chez Capifrance, Cindy Ménart l'assure : « Pour ce type de bien, on a une ou deux visites maximum par an. Nous ne sommes pas là en train de vendre une maison de 120 m² ou un appartement de 90 m². »

Aux dernières nouvelles, le château de Manoncourt aurait trouvé preneur. Voilà une personne qui a certainement réalisé son rêve.

Mickaël DEMEAUX

Il y a toutes sortes de joyaux patrimoniaux à acheter en Lorraine : des ruines, mais aussi de belles demeures, comme ici à Vandœuvre. D'une surface de 400 m² habitables, la propriété est vendue 825 000 €. Photo ER/Alexandre MARCHI

« Il faut acheter sur un coup de cœur sinon ce sera la corvée »

Maya Duburch-Petin accompagne les propriétaires de monuments historiques dans leur gestion. Photo DR

Maya Duburch-Petin est déléguée Grand Est de la Demeure historique, une association créée en 1924 qui regroupe les propriétaires de monuments historiques et les accompagne pour la gestion, les travaux, la fiscalité.

Ses conseils pour acheter un château ? « Acheter un bien n'est pas très difficile. Ce doit être avant tout un coup de cœur, sinon le monument deviendra vite une corvée ! Son état initial est directement lié à ce qu'on souhaite faire : soit se lancer dans un vaste programme de restauration qui durera des années et qui nécessite un long parcours du combattant ; soit profiter d'un monument en bon état et le transformer en maison de famille ; soit concilier les deux pour en faire un instrument de travail, un outil économique. Ne jamais oublier que le prix d'achat est une chose mais que l'entretien, voire la restauration, en est une autre », explique-t-elle.

« On transmet un peu de sa passion »

A celles et ceux qui veulent vendre un bien prestigieux, elle indique qu'il « faut essayer de vendre le monument en bon état et éviter d'attendre qu'il ne se détériore. Ce qui est très rapide dans notre région, à cause de son climat rigoureux ». Elle ajoute : « Un monument doit être respecté jusqu'au bout et ne pas être abandonné sous prétexte qu'on a décidé de le vendre. C'est une décision très difficile et traumatisante car le cœur est le principal moteur d'attachement à un monument. On transmet aussi probablement un peu de sa passion au futur acheteur, ainsi que l'âme du monument, sans pour autant occulter les charges… On peut aussi lui dire qu'il n'est pas seul. Nous sommes tous, plus ou moins, confrontés aux mêmes interrogations ! »

M. D.

Et si vous testiez un bien avant de l'acheter ?

Voilà une chose pour le moins inédite. Depuis le mois de novembre 2016, le réseau d'agences immobilières Capifrance propose aux acheteurs potentiels de tester le bien qu'ils convoitent.

Passer une nuit dans son futur château avant de l'acquérir, c'est plutôt original.

« Les choses ne sont pas si simples, il y a quelques conditions », tempère cependant Cindy Ménart, conseillère en immobilier Capifrance, basée à Boulay-Moselle, près de Metz. Les conditions : il faut que le bien à vendre le soit exclusivement chez Capifrance, et il faut, bien sûr, que le vendeur accepte de mettre sa propriété à l'essai.

« Se rassurer »

« Une fois tout cela réuni, en théorie, on pourrait passer quelques heures ou une nuit dans un château avant de l'acheter », explique Cindy Ménart. La conseillère ajoute que ce service, totalement gratuit, « peut permettre aux éventuels acquéreurs de se rassurer ».

Si le futur acheteur casse quelques verres ou un vase durant son passage, il paiera évidemment de sa poche, via sa responsabilité civile.

Ce nouveau service est proposé par le réseau Capifrance. Capture d'écran

« Il n'y a pas de place pour les rêveurs »

Martine et François Cornevaux sont propriétaires de la Manufacture royale, à Bains-les-Bains, dans les Vosges.

Martine et François Cornevaux accueillent chaque année 5 000 visiteurs dans leur château. Photo VOM/Eric THIEBAUT

Vous avez une riche expérience dans les rachats de châteaux. Aujourd'hui, vous êtes propriétaires de la Manufacture royale de Bains-les-Bains (Vosges). Mais, avant cela, vous avez retapé un hôtel particulier Napoléon III à Dommartemont (Meurthe-et-Moselle) et une propriété abandonnée à Lunéville. Quels conseils donnez-vous à celles et ceux qui voudraient acheter un château ou une belle demeure ?

Martine et François CORNEVAUX, propriétaires de la Manufacture royale : Il n'y a pas de place pour les rêveurs dans l'achat de ce type de biens. D'abord, il faut prendre le temps d'acheter sans être pinailleur. Cette vente est particulière, ce n'est pas une transaction normale. Il faut regarder l'exposition du bien dans l'espace : sud, nord, ouest… Il est important de savoir si le bien est en inventaire supplémentaire ou classé aux Monuments historiques. Il faut vérifier avec le voisinage s'il n'y a pas de vieux litiges enfouis. Et surtout, il faut avoir du cash. Cela permet de signer l'acte de vente rapidement sans conditions et de programmer des travaux.

La Manufacture royale est un site énorme de 15 000 m² sur 20 hectares. Combien l'avez-vous acheté fin 2004 ?

En fait, en 2004, on a racheté une société avec un passif… En gros, on a dû mettre 700 000 € de notre poche. Cela a été très compliqué les cinq premières années. Il a fallu tout refaire ou presque, c'était pourri. La chapelle était en ruines. Comme nous faisons nous-mêmes les travaux, on a tout remis sur pied patiemment. En dix ans, on a investi 1,5 million d'euros, une enveloppe entièrement autofinancée.

Vous avez fait de la Manufacture l'un des sites touristiques importants en Lorraine aujourd'hui.

Oui ! Chaque année, nous accueillons environ 5 000 visiteurs. On accueille des curistes et des touristes. Nous avons 50 lits en locatif toute l'année. On organise également plusieurs événements culturels.

Propos recueillis par Mickaël DEMEAUX

FACEBOOK

La pauvre petite fille trop riche…

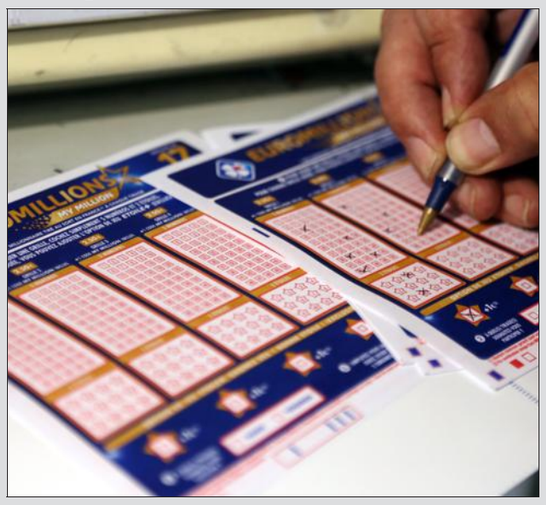

Les internautes ont du mal à comprendre l'attitude de la jeune gagnante, et même à croire en sa sincérité…

Photo archives RL/Julio PELAEZ

Une jeune Anglaise, Jane Park, a gagné 1,2 million d'euros à Euromillions quand elle avait 17 ans. Le jeu est en effet accessible aux plus de 16 ans dans ce pays. Aujourd'hui, à 21 ans, elle porte plainte contre la société britannique qui organise ce jeu parce qu'elle estime que ce gain lui a gâché la vie ! Les internautes ont réagi en nombre.

Plusieurs commentaires lui suggèrent de faire des dons aux associations caritatives, certains lui conseillent simplement de leur donner son argent… La plupart lui reprochent son inconséquence et sa volonté de se mettre en scène. **Alexis David** par exemple : « Donnez-lui mes coordonnées pour que l'on fasse le changement de compte et qu'elle puisse retrouver une vie normale. »

Laleslie BF lance : « Elle se porte bien pour s'afficher à moitié nue sur les réseaux ! Il faut donner son argent aux pauvres. Eux, ils sauront quoi en faire et être heureux ! Pauvre fille ! »

Charles Goulesque lui propose des solutions : « Tu veux maigrir ? Paye-toi un coach sportif ! Tu veux aller en vacances avec tes potes ? Paye-leur le voyage ! Elle demande des dommages et intérêts, voilà l'entourloupe : que des conneries pour toucher plus de fric ! »

Fanny Luquet prend le contre-pied. « Moi, je vais porter plainte parce que je n'ai jamais gagné ! Je vais demander des dommages et intérêts parce que, si j'avais gagné à sa place, je n'aurais pas pensé qu'à moi. »

« Ils auraient peut-être dû lui fournir le psy avec le chèque », s'interroge **Christelle Geoffroy**. « Pour les dons, on s'adresse où ? », demande **Didier Voisin**.

Flore Dradirb entrevoit une des raisons de cette situation. « Elle devrait plutôt porter plainte contre ses parents. Visiblement, ils ne lui ont pas assez transmis de neurones. »

Nicolas Monnin complète : « C'est vrai que, même avec un million, on ne peut pas acheter un cerveau… »

SOCIÉTÉ

violences

Ces casseurs qui récupèrent

L'arrestation de Théo a déclenché des troubles importants dans les banlieues. La récupération par les casseurs révolte les lecteurs.

Les témoignages de soutien sous forme de manifestations ont dépassé la simple marque de solidarité et la volonté d'alerter les pouvoirs publics sur les conditions de certaines interventions policières dans les quartiers « difficiles ». Le cas de Théo est vite devenu un prétexte à des opérations de saccage. La violence et le désordre interrogent et font réagir les lecteurs, qui font cependant preuve de compassion.

« L'arrestation musclée du jeune homme Théo a provoqué des vagues incroyables dans les banlieues. Certes, chacun a compris que des policiers un peu excédés par l'ambiance qui règne dans les quartiers difficiles où ils se font régulièrement attaquer – et pas uniquement par une matraque mais par des cocktails Molotov et des pierres –, ont hélas perdu le sens de leur devoir de protection de la population », souligne **Jean-Paul Kohler (57770 Moussey)**. « Ils ont fait l'objet de sanction et la justice suit son cours, comme c'est normal. Toutefois, peut-on accepter que des jeunes fassent justice eux-mêmes en commettant des actes de dégradations volontaires du bien public et privé ? À quoi sert d'incendier des voitures et de faire ainsi des victimes innocentes ? Certes, on compatit sincèrement au traumatisme vécu par Théo mais il ne faut pas tout amalgamer, la plus grande majorité des policiers se dévoue corps et âme pour protéger la population et l'histoire des attentats devrait donner à réfléchir. »

Hubert Pagani (70200 Lure) voit dans ces événements une forme de manipulation. « Je suis outré par les dégâts à Bobigny fomentés par une jeunesse manipulée. Et je condamne ces actes de violences car qui paiera la facture ? Les contribuables, comme d'habitude ! Et les casseurs qui seront jugés seront relâchés aussitôt par un juge trop laxiste avec ces jeunes qui haïssent la France et sa culture. »

René Ortega (25260 Lougres) estime que les réactions sont déséquilibrées. « Je ne sais pas qui a raison dans cette affaire. C'est le rôle de la justice. Par contre, si pareille chose était arrivée à un de mes fils, l'affaire aurait été vite réglée. Les médias n'auraient pas fait un tel tabac et Hollande ne se serait pas dérangé… Les forces de l'ordre n'auraient pas eu à affronter ces hordes de sauvages prêts à tout casser à la moindre occasion. Ils ont de la chance de vivre dans un pays qui leur permet de connaître tous leurs droits mais aucun de leurs devoirs ! »

Jean-Pierre Pelot (54130 Saint-Max) aussi dénonce des différences de traitement. « François Hollande n'a pas eu la même réactivité lors de l'agression des policiers qui ont failli cramer dans leur voiture à Viry-Châtillon, que lors de l'agression de Théo à Aulnay qui a suscité son déplacement ! »

« Je suis contre toutes les formes de violence mais il faudrait souligner aussi ce que supportent les policiers », tient à dire **Monique Simon (25000 Besançon)**.

RÉFLEXIONS

Langue française ?

« Ça devient borderline. Je frise le burn-out quand j'écoute ou lis les news. Devrais-je engager un coach pour comprendre ? Pour le fun, je pourrais manger un sandwich dans un food truck, lire un magazine people, admirer du street art, faire une standing ovation à une star du show-biz faisant son come-back en live. J'irai me faire relooker. Je liquiderai mes fringues vintage au vide dressing. J'irai assister à un one-man-show… Je pourrais allonger ce listing mais mon timing ne me le permet pas ! Cela devient un langage low cost. Est-ce ainsi que je vais booster mon vocabulaire ? Comment reprocher aux jeunes leur pauvreté de langage quand on n'a qu'une langue française décharnée à leur offrir ? Est-ce là la french touch ? »
Chantal et Bernard Génot - 54134 Voinémont

Qui est à l'origine de la délation ?

« On dit que la meilleure défense, c'est l'attaque. Alors pourquoi François Fillon, s'il n'a rien à se reprocher, ne porte-t-il pas plainte contre *Le Canard Enchaîné* qui a mis ces informations sur la place publique ? En portant plainte, il serait facile de remonter les maillons de la chaîne pour arriver à la source de cette dénonciation, calomnieuse ou pas, et savoir quelles sont les personnes impliquées dans ce plan machiavélique. Il serait bon de savoir pourquoi il a été dénoncé après avoir remporté la primaire de la droite et pas avant… »
Christian Choffat - 25190 Saint-Hippolyte

D'autres Penelope

« Il s'avère que M. Fillon a préféré travailler avec son épouse, ce qui était autorisé. Il était donc devenu le patron de sa femme et il la rémunérait dans la limite de la somme prévue à cet effet. Si M. Fillon était satisfait du travail accompli par son assistante, je ne vois pas pourquoi les médias se permettent de lui faire un tel procès. Faisons une comparaison… Est-ce qu'il est demandé à un maire de rendre compte à ses administrés du travail accompli par ses adjoints ? Pourtant ceux-ci perçoivent une indemnité mensuelle dans les limites autorisées par la loi. Les adjoints sont des assistants des maires. Les médias pourraient aussi aller gratter dans d'autres jardins, ils trouveraient peut-être d'autres petites Penelope ! »
Odile Bardot - 57580 Rémilly

la phrase

« Les Français ont la mémoire courte. Pendant 14 ans, ils ont logé, nourri, payé les gardes du corps et les voyages de la maîtresse et de la fille de François Mitterrand. »

M.-C. Giraud, 57000 Metz

Donnez-nous votre avis avant mercredi soir

par **mail**
lecteurs@ervmedia.fr

ou par **courrier**
Le Républicain Lorrain
Avenue des Deux Fontaines
57140 WOIPPY

Vos réponses lundi prochain

IMPORTANT

*Pour être publiés, vos courriers doivent mentionner : **nom, prénom et adresse**. Chaque texte ne devra pas excéder **1.200 signes**. Étant donné l'abondance de courrier, la rédaction se réserve le droit de ne publier que les passages les plus significatifs.*

TOUTE L'ACTUALITÉ LOCALE, RÉGIONALE, NATIONALE
EN CONTINU PARTOUT AVEC VOUS

LISEZ VOTRE JOURNAL AU FORMAT PDF

RECEVEZ GRATUITEMENT L'ESSENTIEL DE L'ACTUALITÉ GRÂCE À NOS ALERTES INFO

TÉLÉCHARGEZ GRATUITEMENT L'APPLICATION MOBILE ET TABLETTE
DIRECTEMENT À L'AIDE DU FLASHCODE

Available on the App Store · ANDROID APP ON Google play · Windows Phone Put people first.

web · web · web

www.republicain-lorrain.fr

Le Républicain Lorrain

798625600

Le journal LE RÉPUBLICAIN LORRAIN de Sarrebourg et du Saulnois

URGENCES

Pharmacie de garde
Appeler Résogardes au 3237, 24/24 h.

Médecin de garde
Appeler Médigardes, tél. 0820 33 20 20, de 20 h à 8 h.

Urgences médicales
SMUR : tél. 15.

Police
2, rue Robert-Schuman (tél. 03 87 03 21 63).
Police secours : 17.

Gendarmerie
Rue du Lieutenant-Bildstein (tél. 03 87 03 10 72).

Sapeurs-pompiers
Composez le 18.

DEMAIN

Permanences, ouvertures et fermetures habituelles

MSA Lorraine. Accueil sur rendez-vous. De 9 h à 12 h. Bât Le 1884, 7 impasse des Marronniers. Tél. 03 83 50 35 00.

CINÉMAS

À Sarrebourg

Alibi.com. — À 13 h 45, à 18 h et à 20 h 15.
L'Empereur. — À 14 h, à 16 h et à 20 h 15.
Rock'n Roll. — À 13 h 45 et à 20 h.
Cinquante Nuances plus Sombres. — *(interdit aux moins de 12 ans).* À 16 h 45 et à 19 h 45.
Lego Batman : Le film. — À 14 h.
Seuls. — À 17 h.
Sahara. — À 14 h.
RAID dingue. — À 16 h 30 et à 20 h.
Le Cercle : Rings. — *(interdit aux moins de 12 ans).* À 18 h.
Tous en scène. — À 15 h 45.
Renseignements : CinéSar, 18 rue Division-Leclerc, 57400 Sarrebourg, tél. 03 87 07 07 61 (www.cinesar-sarrebourg.fr).

Alibi.com, un film de Philippe Lacheau Photo DR

NUMÉROS

Services

Dépannage électricité : tél. 09 726 750 57.
Dépannage gaz : tél. 08 10 43 30 57.

Taxis place de la Gare

Borne d'appel : tél. 03 87 03 58 00.
JN1 (Jean-Mary Henin) : tél. 07 70 28 30 38.
Ricquart-Mickael : tél. 06 76 62 32 41.
Phoenix (24 h/24) : tél. 06 15 17 82 85.
Elle et moi : tél. 06 07 57 59 05.
T.W.M. : tél. 06 82 47 44 76.
Wenger : tél. 06 07 43 43 33.

Administrations

Mairie : de 8 h à 12 h et de 13 h 30 à 18 h, 1 avenue Général-de-Gaulle (tél. 03 87 03 05 06).
Sous-Préfecture : ouverture au public de 8 h 30 à 12 h et de 13 h à 17 h au 8 rue Robert-Schumann (tél. 03 87 25 74 40).
CPAM : 13 avenue du Général-de-Gaulle de 8 h à 12 h et de 13 h à 17 h (tél. 36 46).
Crav : (tél. 39 60).
Pôle emploi : 2bis Terrasse de Bretagne (composez le 3949). Ouverts au public de 8 h 15 à 16 h 15.
PAIO : de 8 h 30 à 12 h et de 13 h 30 à 17 h, 11 rue Erckmann-Chatrian (maison de l'emploi), tél. 03 87 23 63 36.
Tremplin Bleu : de 8 h 30 à 12 h et de 13 h 30 à 17 h, 11 rue de la Poste (tél. 03 87 03 48 44).
CIO : de 8 h 30 à 12 h et de 13 h 30 à 17 h, 7 rue du Château d'Eau (tél. 03 87 23 74 33).
Maison de l'emploi : 11 rue Erckmann-Chatrian, de 8 h 30 à 12 h et de 13 h 30 à 17 h (tél. 03 87 07 05 20).
Cyber-base emploi : 11 rue Erckmann-Chatrian, de 9 h 30 à 12 h et de 13 h à 16 h 30 (tél. 03 87 07 05 21).
Centre socioculturel : quartier Malleray de 14 h à 18 h (tél. 03 87 23 67 94).

Social

Croix-Rouge française Sarrebourg : tél. 03 87 23 71 47.
Croix d'or : tél. 03 87 25 48 45.
Centre médico-social : Villa Weyerstein (tél. 03 87 03 09 11).
AAPHA : de 9 h à 12 h et de 14 h à 17 h (tél. 03 87 03 38 10).
CLIC : assistance à la personne âgée (tél. 03 87 03 58 09).
Relais des futurs, jeunes parents et parents : de 9 h à 11 h au centre socioculturel (tél. 03 87 23 48 94).
Soins aux personnes âgées : tél. 03 87 23 93 54.
Secours aux futures mères : Mme Laurent (tél. 03 87 03 68 16).
SOS Amitiés : tél. 03 87 63 63 63.
Alcooliques anonymes : tél. 06 85 74 36 63.
Groupes Familiaux Al-Anon : Aide à l'entourage du malade alcoolique (7j/7 - 24h/24), tél. 06 01 93 01 54.
Drogue : tél. 08 00 23 13 13.
SOS Cannabis : tél. 08 11 91 20 20.
Info-jeunes : de 14 h à 18 h (tél. 08 00 49 03 35).
Réseau de Santé plurithématique du Pays de Sarrebourg : aide au maintien à domicile des personnes fragiles. Renseignements : Tél. 03 87 25 36 63.

Pratique

Halte-garderie : de 7 h 45 à 18 h 15, 22 avenue Fayolle (tél. 03 87 23 71 54).

DANSE — *le 4 mars à l'espace le lorrain*

Talents en couleur ou en noir et blanc

C'est le travail de six mois que la classe de danse du conservatoire présentera le 4 mars. Isabelle Muller, 35 danseuses et quinze musiciens proposent un spectacle intimiste et coloré.

Isabelle Muller réutilise tous les costumes des années précédentes pour offrir au public un spectacle haut en couleur en cette période de carnaval. Photo Laurent MAMI

Les amoureux se bécoteront-ils sur les bancs publics de la scène du Lorrain ? Si c'est le cas, ils ne se rendront même pas compte de la valse des danseuses autour d'eux.

La classe de danse du conservatoire de Sarrebourg donnera gratuitement son spectacle *En couleur ou en noir et blanc* samedi 4 mars à 20 h 30 à l'espace Le Lorrain.

Une première dans cette salle pour Isabelle Muller et ses 35 élèves, âgées de 4 à 36 ans. « *J'avais envie de faire plaisir aux parents pour qu'ils soient installés confortablement et qu'ils voient bien la scène* », justifie le professeur de danse du conservatoire.

Et pour s'adapter aux lieux, la chorégraphe a imaginé un projet plus intimiste que les autres années. Avec toutefois la collaboration d'une quinzaine de musiciens du conservatoire, de la classe de flûtes, hautbois et piano.

Chopin, Debussy, Vivaldi, Telemann seront joués. La panthère rose devrait faire une apparition remarquée. Et les professeurs de percussions ont composé des morceaux pour accompagner, via une bande-son, les tableaux contemporains.

Duos et solos

Dans ce registre, les danseuses les plus avancées se sont impliquées dans la création des chorégraphies. Des duos et solos auxquels elles consacrent plusieurs heures de travail pendant les vacances scolaires.

Un atelier de recherches a également été mis en place pour inventer ces duos à raison d'une heure par semaine depuis septembre sur le thème « frontières ».

Les plus jeunes danseuses porteront chapeaux et masques, rappelant que le calendrier célèbre carnaval.

Le titre du spectacle *En couleur ou en noir et blanc* a été choisi de manière à réutiliser un maximum de costumes des années précédentes. Des grands-mères ont cousu des heures durant pour finaliser les tenues de scène de leurs petites-filles.

L'affiche du spectacle a été illustrée par Fanny Germain, une artiste qui prend des cours au conservatoire. Elle avait réalisé des croquis de danseuses, repris pêle-mêle. Ce joli coup de crayon met en valeur un travail de six mois entre danseuses et musiciens.

Spectacle le 4 mars à 20 h 30 à l'espace le Lorrain. Entrée gratuite.

LA PHOTO DU JOUR — *hier à l'étang de la ville*

Un dimanche de douceur : le bonheur sous le soleil

À peine un petit vent pour rafraîchir l'atmosphère… Hier, avec les 10 °C affichés sur les thermomètres, ces jours de janvier, où la neige tombait à gros flocons et où les Sarrebourgeois, emmitouflés dans des épais manteaux, ne laissaient apercevoir que leurs visages, semblent bien loin.

En ce dimanche de février marqué par de généreux rayons du soleil, les habitants du pays de Sarrebourg - familles, amis, jeunes et plus âgés - n'ont pas hésité à profiter de la première journée de douceur de l'année 2017. À l'étang de la ville, petits et grands étaient nombreux à profiter d'une balade au bord de l'eau, à s'inventer de belles aventures sur les structures de l'aire de jeux pour enfants ou tout simplement profiter d'un moment de détente. Avec une consigne : stocker un maximum de cette lumière avant le retour de la grisaille dès ce lundi.

Soleil, douceur : ces ingrédients ont permis aux familles de passer un bel après-midi à l'air libre. Promenades et jeux étaient au programme. Photo RL

SPORT — *karaté*

Podium prometteur pour les compétiteurs

Place d'honneur pour Nolwenn Delisle, Arnaud Steibel et Kérim Tuncer lors de cette coupe de France disputée à Deauville. Photo DR

Lors de la coupe de France wado organisée à Deauville, le karaté club nippon wado-kai, entraîné par Patrice Belrhiti, était représenté par Nolwenn Delisle et Arnaud Steibel (cadet -70 kg) dans la catégorie équipe spécifique seniors mixte.

Ce dernier a également participé en individuel technique et combat, ainsi que Kérim Tuncer (cadet -63 kg).

Les ambassadeurs du club sarrebourgeois se sont bien comportés, les deux garçons accédant à la troisième marche du podium. Une belle performance pour leur première compétition à ce niveau.

ALLÔ 18

Les interventions des pompiers

Samedi 18 février

16 h 43 : véhicule de secours et d'assistance à victime (VSAV) pour un blessé au stade à Sarrebourg.
17 h 09 : VSAV sur demande du centre 15 à Sarrebourg.
18 h 06 : véhicule de secours médical (VSM) pour une détresse vitale à domicile à Moussey.
18 h 22 : VSAV sur demande du centre 15 à Sarraltroff.
22 h 44 : VSAV pour un blessé sur voie publique à Buhl-Lorraine.

Dimanche 19 février

1 h 18 : VSAV et échelle sur demande du centre 15 pour une personne en difficulté dans un local à Sarrebourg Hoff.
5 h 16 : VSM et VSAV pour une détresse vitale à domicile à Sarrebourg centre.
6 h 16 : VSAV pour un blessé sur voie publique quartier Malleray à Sarrebourg.
7 h 40 : VSAV sur demande du centre 15 à Réding.
9 h 01 : VSM pour une détresse vitale à domicile à Lohr.
13 h 49 : VSAV pour un blessé sur lieu public à Sarrebourg.
16 h 26 : VSM pour un blessé sur lieu public à Abreschviller.
16 h 42 : VSAV pour un blessé sur lieu public à Sarrebourg cité des Jardins.

FORMATION

Récupérez quatre points sur le permis de conduire

Alert 57 propose de récupérer quatre points sur son permis de conduire en suivant un stage, les 13 et 14 mars à Sarrebourg dans la salle de conférence su Cora, avec parking gratuit.

Ce stage s'adresse à tout conducteur ayant perdu au moins quatre points sur son permis de conduire ainsi qu'aux jeunes conducteurs entrant dans le cadre du permis probatoire. Le stage se déroule sur deux jours et sera animé par deux personnes agréées par le ministère des Transports.

Renseignements et inscriptions du lundi au samedi au tél. 03 87 98 85 71 ou 06 85 12 80 10 ou par mail : alert57@orange.fr

BLOC-NOTES

SARREBOURG

Réunion du Club dirigeants
Sur le thème : "Evolutions et bonnes pratiques fiscales et sociales pour 2017". Inscriptions à l'adresse suivante : synergie-moselle@piwi-mail.eu
> jeudi 23 février à 18 h 30 à la pépinière d'entreprises Synergie.

Travaux
La circulation et le stationnement seront réglementés pour cause travaux.
> Du jeudi 23 février au vendredi 3 mars rue Gambetta.

Alcooliques anonymes
Le groupe alcooliques anonymes Ma Liberté organise une réunion à 20 h 30, au premier étage de la salle Saint-François, 6, rue Kuchly (à côté du presbytère catholique).
> Tous les vendredis.

Assemblée générale du Club vosgien de Sarrebourg-Abreschviller
> Samedi 25 février, à 20 h au centre socioculturel.

Vestiboutique
La vestiboutique de la Croix-Rouge située Cap Ouest est ouverte
> Les mardis de 14 h à 17 h et les vendredis de 15 h à 18 h.

Office des sports
L'office des sports de la ville de Sarrebourg tiendra son assemblée générale au restaurant de la salle des fêtes.
> Vendredi 24 février à 19 h à l'Office des sports de la ville de Sarrebourg. Tél. 03 87 23 07 04

Assemblée générale des Amis des Cordeliers
> vendredi 24 février à 16 h. Espace le Lorrain. 43 avenue Poincaré. Association des Amis des Cordeliers. Tél. 03 87 23 75 36 ch.gricar@orange.fr

Supporter club Dodger's 57
Déplacement en bus pour la rencontre de l'Olympique de Marseille au stade vélodrome pour la rencontre OM/Paris SG. Sur réservation.
> Dimanche 26 février 120 €. Supporter club Dodger's 57. Tél. 06 89 51 80 76

UIACVG
Permanence de l'UIACVG (Union des invalides, anciens combattants et victimes de guerre) de Sarrebourg et environs à 12 h au restaurant chez l'Ami Fritz.
> Tous les premiers vendredis de chaque mois.

AAPPMA La Sarrebourgeoise
L'Association Agréée pour la Pêche et la Protection des Milieux Aquatiques (AAPPMA) La Sarrebourgeoise tiendra son assemblée générale à 14 h à la salle des fêtes. A l'ordre du jour : rapport moral, bilan de la saison de pêche, bilan financier, bilan divers et débats.
> Dimanche 5 mars Ledien Jean-Louis president-aappma-sbg@orange.fr

Amnesty international
Réunion mensuelle ouverte à toute personne intéressée par la défense des droits humains.
> Tous les premiers mardis de chaque mois à 18 h. Centre socioculturel. Tél. 06 25 92 70 35.

Défenseurs des droits
Un délégué du défenseur des droits tient une permanence Sur rendez-vous.
> Tous les deuxièmes, quatrièmes mercredis de chaque mois. Sous-Préfecture de Sarrebourg. Tél. 03 87 25 74 40.

RL SERVICES

Votre journal

Pour toutes questions relatives à votre abonnement ainsi qu'au portage…
E-mail : LRLCLIENTS@republicain-lorrain.fr(tél.0809 100 399 (Service gratuit + prix appel).

Agence de Sarrebourg

Rédaction : 54 Grand'rue, 57400 Sarrebourg, tél. 03 87 03 05 50 (fax 03 87 03 05 55). E-mail : lrlsarrebourg@republicain-lorrain.fr
Photo : lrlphotossarreb@republicain-lorrain.fr
RL-Voyages : guichets ouverts de 8 h 45 à 12 h et de 14 h à 18 h, tél. 03 87 03 05 40 (fax 03 87 03 05 59).
Publicité : tél. 03 87 03 05 50 (fax 03 87 03 05 43). E-mail : philippe.pernon@republicain-lorrain.fr
Pour Sortir : inscriptions sur www.republicain-lorrain.fr/loisirs/organisateurs

Agence de Château-Salins

Rédaction et publicité : 3 rue Clemenceau, 57170 Château-Salins, tél. 03 87 05 21 61, (fax 03 87 05 28 74). E-mail : lrlchateausalins@republicain-lorrain.fr
Bureau ouvert au public de 8 h 30 à 12 h 30 et de 13 h 15 à 17 h.

TOUS LES JOURS

DELME

Concours Mosel'lire
Proposé par le conseil départemental de la Moselle et destiné aux jeunes lecteurs âgés de 5 à 17 ans. Conjuguant plaisir de lire avec créativité, il permet aux jeunes de découvrir de nouvelles lectures et de laisser libre cours à leur imagination.
> Jusqu'au vendredi 24 mars, à la médiathèque.
Tél. 03 87 01 39 91.

DIEUZE

Patinoire
Activité proposée par l'Association des commerçants et artisans de Dieuze.
> Jusqu'au 26 février, de 14 h à 19 h, place du Marché.

LAGARDE

L'atelier de Juvelize s'expose
Martine Cadoret présente quelques-unes de ses œuvres et celles de quatre peintres de son atelier de peinture : Solange Fremery, Odette Massel, Marysa Pierron et Marie Thérèse Tomasi.
> Jusqu'au 24 février, lundi, mardi, jeudi et vendredi de 11 h 30 à 15 h 30 et de 19 h à 22 h 30 au restaurant PK 209.

PHALSBOURG

Patinoire
Jusqu'au dimanche 26 février. De 14 h à 17 h. Place d'Armes. 2 €. Tél. 03 87 24 42 42.

SARREBOURG

À la poursuite des couleurs
Marie-Jeanne Fleurence expose ses aquarelles.
> Du lundi au samedi 12 h, au Républicain Lorrain.

Exposition de sculptures
Samuel Ovroutski expose ses sculptures en métal.
> Du lundi au samedi au Républicain Lorrain, aux horaires d'ouverture de l'agence.

Samuel Ovroutski expose ses sculptures en métal au Républicain Lorrain. Photo L. MAMI

Les patinoires de Dieuze et Phalsbourg sont ouvertes. Photo RL

DU LUNDI AU VENDREDI

La comédienne Danièle Gilbert jouera dans la pièce Lit d'embrouilles mercredi à 20 h 30 à l'espace Le Lorrain à Sarrebourg. Photo DR

LUNDI 20 FÉVRIER

Stage

Waltembourg : inscription au stage de théâtre et chant pour les enfants à partir de 6 ans, proposé par le Théâtre de l'envol et animé par Caroline Ferry et Christian Martin, de 10 h à 17 h à la salle des fêtes. 50 € le stage du 20 au 24 février. Tél. 09 50 18 52 04.

MARDI 21 FÉVRIER

Jeux

Delme : la ludo fait découvrir ses jeux. Animation pour les enfants dès 8 ans, sur inscription. De 14 h à 15 h à la médiathèque. Gratuit. Tél. 03 87 01 39 91.

Ouverture

Sarrebourg : ouverture de la vestiboutique de la Croix-Rouge située Cap Ouest de 14 h à 17 h.

Réunion

Lorquin : après-midi détente du Club de l'amitié, de 14 h à 18 h. à la salle des fêtes.

MERCREDI 22 FÉVRIER

Don de sang

Avricourt : collecte organisée par l'Amicale des donneurs de sang d'Avricourt 57-54 regroupant Foulcrey, Ibigny, Richeval, Saint-Georges, en collaboration avec l'EFS, de 17 h à 20 h à la salle Notre Dame.

Jeu

Moyenvic : loto gastronomique organisé par le foyer de Moyenvic, à 13 h 30 au foyer socio-éducatif. Ouverture des portes à 12 h 30.

Randonnée

Sarrebourg : sortie à Abreschviller, organisée par le Club vosgien de Sarrebourg-Abreschviller. Marche de 7 km. Départ à 13 h 30 allée des Aulnes ou rendez-vous au lieu-dit l'Ermitage. Guide : C. Mellot (06 80 04 12 66). Gratuit. Tél. 06 71 47 21 10.

Théâtre,

Sarrebourg : *Lit d'embrouilles,* de François Janvier, comédie proposée par la mairie et présentée par Les lucioles, avec Anthony Dupray, Danièle Gilbert et Loïse De Jadaut, à 20 h 30 à l'espace Le Lorrain. 28 €. Tél. 03 87 03 05 06.

Stage

Morhange : mercredis récréatifs, proposés par l'Animation jeunesse de la ville, de 13 h 30 à 17 h au local Bosquet. Tél. 03 87 86 15 41.

Morhange : atelier carnaval, de 14 h à 17 h à la médiathèque municipale. Création de masques colorés, lecture, jeux. À partir de 7 ans. Gratuit mais sur inscription. Tél. 09 66 43 22 57.

Sarrebourg : *sous le masque,* atelier bricolage pour les enfants de 4 à 8 ans proposé par la bibliothèque Pierre-Messmer, de 14 h 30 à 16 h 30 à la bibliothèque. Inscriptions jusqu'au 21 février. Gratuit. Tél. 03 87 03 28 52.

Sarrebourg : *graffiti, de la rue au musée.* Stage de trois après-midi pour découvrir l'histoire du graffiti, s'initier au lettrage, inventer sa signature et créer un graff. À partir de 8 ans. Inscriptions au 03 87 08 08 70. De 14 h à 16 h au musée du Pays de Sarrebourg. 10 €.

JEUDI 23 FÉVRIER

Assemblée générale

Château-Salins : du Club de Castel, à 15 h 30 à la salle polyvalente.

Randonnées

Hartzviller : marche organisée par le club de marche Les brodequins. Départ à 8 h 30 au parking communal. Participation libre. Tél. 03 87 25 58 51.

Héming : randonnée à Saint-Quirin, proposée par Amitié et loisirs. Départ en covoiturage à 13 h 30 au foyer Losson. Gratuit. Tél. 03 87 25 06 90.

Imling : randonnée à Halmoze-Haut du Bon Dieu. Rendez-vous pour un départ en covoiturage à 13 h 30, place de la Mairie. Gratuit. Tél. 06 32 65 05 52.

Réunion

Sarrebourg : réunion du Club dirigeants, sur le thème "évolutions et bonnes pratiques fiscales et sociales pour 2017". Inscriptions sur : synergie-moselle@piwi-mail.eu. À 18 h 30 à la pépinière d'entreprises Synergie.

Spectacle

Saverne : grand cirque de Saint-Pétersbourg, qui présente son nouveau spectacle *Les stars du cirque de Russie,* à 14 h 30, 18 h et 20 h 30 au Champ de foire. 22, 46 €. Gratuit pour les enfants de - de 2 ans. Tél. 05 34 56 45 60.

Stage

Sarrebourg : *graffiti, de la rue au musée.* Stage à partir de 8 ans. Inscriptions au 03 87 08 08 70. De 14 h à 16 h au musée du Pays de Sarrebourg. 10 €.

VENDREDI 24 FÉVRIER

Assemblées générales

Dabo : du Photo-club, à 20 h salle Chatrian.

Lutzelbourg : de l'Aappma, à 19 h à la salle Saint-Michel.

Moussey : de la section UNC locale, à 17 h à la salle socioculturelle. Repas de clôture (13 € adhérents et 15 € non-adhérents). Tél. 03 87 07 43 04.

Sarrebourg : des Amis des Cordeliers, à 16 h à l'espace Le Lorrain.

Sarrebourg : de l'Office des sports de la ville de Sarrebourg à 19 h au restaurant de la salle des fêtes.

Don de sang

Hartzviller : collecte organisée par les DSB de Hartzviller en collaboration avec l'EFS, suivie d'une collation, de 17 h 30 à 20 h 30 au CCL.

Jeux

Arzviller : jeux de société et jeux sur PC, proposés par la médiathèque, de 17 h à 22 h à la médiathèque intercommunale. Gratuit.

Réunion

Sarrebourg : réunion des alcooliques anonymes, à 20 h 30, au premier étage de la salle Saint-François, 6 rue Kuchly (à côté du presbytère catholique).

Spectacles

Abreschviller : *Un camping d'enfer,* comédie apocalyptique pour tout public proposée par la troupe La goutte d'eau, à 20 h 30 à la salle des fêtes. 6 €. 3 € pour les enfants (- de 12 ans). Tél. 06 62 65 60 33.

Maizières-lès-Vic : *La bonnetière à mémé,* pièce proposée par le foyer rural, à 20 h 30 à la salle polyvalente. 7 €. 3 € pour les - de 16 ans et gratuit pour les enfants (- de 6 ans). Tél. 06 16 42 65 52.

Stage

Sarrebourg : *graffiti, de la rue au musée.* Stage à partir de 8 ans. Inscriptions au 03 87 08 08 70. De 14 h à 16 h au musée du Pays de Sarrebourg. 10 €.

L'art du graffiti sera au coeur d'un stage pour les enfants cette semaine au musée de Sarrebourg. Photo Maury GOLINI

SAMEDI ET DIMANCHE

Le carnaval à Niderviller est programmé dimanche. Photo archives Arnaud THIRY

SAMEDI 25 FÉVRIER

Assemblées générales

Bréhain : *de l'association Saint-Gengoulf,* à 18 h à la salle communale.

Sarrebourg : du Club vosgien de Sarrebourg-Abreschviller, à 20 h au centre socioculturel.

Bals, repas

Bettborn : soirée harengs, proposée par l'Association des arboriculteurs de Bettborn et environs. Réservations auprès de M. Wahl au 06 80 23 06 04, M. Steibel au 06 85 13 51 47 ou M. Schmitt au 06 33 87 72 47. À 19 h à la salle des fêtes. 11 €. 7 € pour les enfants (- de 12 ans).

Drulingen : soirée carnavalesque avec dîner dansant, organisée par le Sporting club de Drulingen et animée par l'orchestre Santa Rosa. Sur réservation. À 20 h à la salle polyvalente. 27 €. Tél. 03 88 01 73 01.

Sarrebourg : bal folk, proposé par Expression libre et animé par Bernard Loffet (Bretagne). En première partie (de 21 h à 22 h), bal avec Duo Milau et les Baladins du folk. Contact : atelier.folk.sarrebourg@gmail.com. À 21 h à la salle des fêtes. 8 € et 6 €. Tél. 06 75 34 34 64.

Concerts

Nébing : *BOB (Band of brothers),* concert rock proposé par le foyer rural. À 20 h au Centre socioculturel. 4 €, gratuit pour les - de 16 ans. Tél. 06 86 30 95 60.

Phalsbourg : soirée concerts avec Bishop (duo folk, Sarrebourg) et Les évadés (chansons françaises, Strasbourg), à 20 h 30 au café associatif Le Cotyledon. Participation libre.

Jeux

Bénestroff : loto organisé par le comité des fêtes de Bénestroff. Ouverture des portes à 18 h. À 20 h à la salle des fêtes. Date limite de réservation : 24 février. Tél. 06 89 44 50 95.

Henridorff : concours de belote organisé par l'AS Henridorff. Inscription à partir de13 h. À 14 h à la salle socioculturelle. 10 €. Date limite de réservation : 25 février. Tél. 06 77 95 31 61.

Lorquin : concours de belote en binôme, organisé par la Sportive Lorquinoise. Inscription à partir de 19 h. À 20 h au complexe Kastendeuch. 10 € par joueur. Tél. 06 72 92 20 05.

Conférences

Château-Salins : *Pourquoi protéger la biodiversité ?* Conférence proposée par Les amis du Saulnois et de son patrimoine et animée par Pierre-Antoine Précigout, à 16 h 30 à la salle des fêtes de Coutures.

Morhange : *Cohabiter avec le renard roux,* conférence et projection du documentaire de Franck Vigna *L'odeur de l'herbe coupée*, à 17 h à Domofutura.

Repas

Gondrexange : repas partage organisé par le comité paroissial, au profit de trois associations, à 20 h à la salle des sports. 12 € et 5 €. Réservations au 06 08 97 29 82 ou 03 87 25 93 23.

Théâtre

Fénétrange : *Net uff mache vor mida !* Pièce en 3 actes de Désiré Kubler, proposée par le Klim Bim's, à 20 h à la salle des fêtes. 8 €. Tél. 06 74 11 59 07.

Maizières-lès-Vic : *La bonnetière à mémé.* Représentation proposée par le foyer rural, à 20 h 30 à la salle polyvalente. 7 €, 3 € et gratuit pour les - de 6 ans. Tél. 06 16 42 65 52.

Phalsbourg : *D'Ab Mawerungs Kur und Coco Girls.* Pièce humoristique de théâtre alsacien par la troupe de théâtre de Trois-Maisons, à 20 h à la salle paroissiale. 8 €. Tél. 06 48 25 01 77.

Stage

Sarrebourg : *premiers gestes en direction de chœur.* Stage (sur deux jours) avec le chef de chœur Edlira Priftuli, pour se familiariser avec le geste qui conduit. De 10 h à 17 h au couvent Saint-Ulrich. 75 €. Date limite de réservation : 20 février. Il reste trois places. Tél. 03 87 30 52 07.

DIMANCHE 26 FÉVRIER

Assemblée générale

Insming : de l'Association de pêche. À 10 h au café-restaurant Hensienne.

Concert

Phalsbourg : *Les 4 points de suspension.* Trois musiciens proposent un voyage à travers plusieurs espaces sonores, à 18 h à la salle des fêtes. Participation libre.

Carnaval

Niderviller : défilé carnavalesque et matinée dansante, proposés par la Société carnavalesque avec chars et fanfares. Pizzas-flamms en soirée. À 14 h 30 au complexe de salle.

Réding : carnaval des enfants, organisé par les vétérans de l'AS Réding, avec la participation de la fanfare Saint-Louis de Réding, de 14 h à 18 h à la salle Olympie.

Jeux

Moussey : loto organisé par les Amicales des donneurs de sang bénévoles de Moussey, Avricourt, Foulcrey, Ibigny, Richeval et Saint-Georges, à 14 h à la salle des fêtes. 3 €. Réservation au 03 87 24 65 08 avant le 24 février.

Phalsbourg : loto organisé par l'association Village Clark. Ouverture des portes à 13 h. À 14 h à la salle Vauban. Tél. 03 87 24 37 84.

Racrange : tournoi de jeux vidéo (Fifa - Just Dance) organisé par l'association Aima. À partir de 10 ans. De 14 h à 18 h à la salle des fêtes. 2 €. Date limite de réservation : 24 février. Tél. 06 63 51 12 05.

Randonnée

Sarrebourg : sortie raquettes au Hohneck, organisée par le Club vosgien de Sarrebourg-Abreschviller, pour voir les chamois. Départ à 7 h allée des Aulnes. Repas tiré du sac. Prévoir son propre matériel et équipements, pneus neige et chaînes. Guide : François Davron (06 87 98 16 59). Tél. 06 71 47 21 10.

Repas

Fonteny : repas des anciens, à 12 h à la salle communale.

Spectacles

Delme : *Le cabaret du refuge des Pivoines.* Spectacle caritatif proposé par le Refuge des pivoines, à 15 h à la salle Saint-Germain. 5 €. Tél. 07 82 15 95 39.

Réding : théâtre alsacien *Net uff mache vor mida,* proposé par la chorale Saint-Pierre et Saint-Paul avec le Klim Bim's club.

Réservations auprès de Marielle Stadler au 03 87 03 16 93. À 14 h 30 à la salle des Chevaliers. 8,50 €.

Stage

Sarrebourg : *premiers gestes en direction de chœur.* Stage (sur deux jours) avec le chef de chœur Edlira Priftuli, pour se familiariser avec le geste qui conduit. De 10 h à 17 h au couvent Saint-Ulrich. 75 €. Date limite de réservation : 20 février. Reste trois places. Tél. 03 87 30 52 07.

Tous en piste pour le bal folk samedi soir à la salle des fêtes de Sarrebourg. Photo archives Thierry NICOLAS

Cohabiter avec le renard roux sera le thème d'une conférence samedi à 17 h à Domofutura à Morhange. Photo DR

URGENCES

Pharmacie de garde
Résogardes au 3237 (24/24 h).

Médecin de garde
Médigardes : tél. 0820 33 20 20 pour les habitants de Moselle et le 03 69 55 33 33 pour les habitants d'Alsace, de 20 h à 8 h.

Urgences médicales
SMUR : tél. 15.

Gendarmeries
Phalsbourg : route des Glacis (tél. 03 87 24 10 08).
Dabo : rue Fontaine (tél. 03 87 07 40 06).
Autoroute : (tél. 03 87 24 44 70).

Sapeurs-pompiers
Composez le 18.

PHALSBOURG

Faire soi-même des produits pour la maison

Les stagiaires sont en pleine confection de produits ménagers. Photo RL

Le système d'échange local (SEL) a proposé au café culturel associatif un atelier de confection de produits pour la maison. Au cours de cet atelier ont été confectionnés de la lessive, un spray multi-usage et du déodorant.

Les stagiaires ont d'abord partagé un repas au café associatif avant de se mettre à la confection des produits.

Les participants ont dû s'inscrire à l'avance car très vite, l'atelier a affiché complet. Ils ont apporté leurs propres flacons, bocaux et autres récipients pour y mettre leurs réalisations. Ils ont ainsi pu découvrir comment fabriquer leur lessive avec du savon de Marseille, du bicarbonate de soude, des cristaux de soude et éventuellement des huiles essentielles pour l'odeur. « *Il existe aussi une alternative à base de lierre qu'on fait bouillir dans de l'eau une quinzaine de minutes* », confie Céline David, créatrice du SEL et animatrice de l'atelier.

Si l'atelier était gratuit, les stagiaires ont toutefois pu faire un don au SEL pour participer à l'achat des ingrédients pour les prochains ateliers, car il ne fait aucun doute que cet atelier sera reconduit.

Café culturel associatif le Cotylédon : https ://www.lecotyledon.fr

Le RL cherche porteur

LAFRIMBOLLE. — Le Républicain Lorrain recherche un distributeur H/F (vendeur-colporteur de presse pour livrer à domicile les journaux, sept jours sur sept de façon matinale) sur le secteur de Lafrimbolle**.** Si vous souhaitez réaliser une activité indépendante, vous apportant un complément de revenu, si vous êtes motivé et dynamique et si vous possédez un moyen de locomotion, prenez contact avec notre service de portage à domicile.

Renseignements : lrlservicevente@republicain-lorrain.fr Tél. 03 87 34 15 78.

BLOC-NOTES

DANNE-ET-QUATRE-VENTS

Réunion mensuelle du club de l'amitié
Les personnes participant au repas sont priées de s'inscrire auprès du président, Jean-Pierre Patte.
> Jeudi 9 mars à 11 h 30 à l'Espace culturel Porte de Moselle. Rue du stade. Jean-Pierre Patte. Tél. 06 82 22 82 65 (patte.jeanpierre@bbox.fr).

LIXHEIM

Travaux de branchement électrique
La circulation sera totalement ou partiellement interdite entre le 13 et le 16 de la rue de la Fontaine.
> Tous les jours jusqu'au mardi 28 février. Rue de la Fontaine. Tél. 03 87 07 70 16.

PHALSBOURG

La mairie est ouverte
> Les lundis, mardis, mercredis, jeudis et vendredis de 8 h 30 à midi et de 14 h à 17 h 30 et les samedis de 10 h à midi. Place d'Armes. Tél. 03 87 24 40 00 (info@phalsbourg.fr).

Conseil municipal
Le conseil municipal se réunira en mairie.
> Lundi 27 février à 20 h.

CIFF-CIDFF
Le centre d'information sur les droits des femmes et des familles (CIFF-CIDFF) tient une permanence de 14 h à 17 h à la Maison des services Lobau.
> Tous les premiers mercredis de chaque mois. Tél. 03 87 24 27 68.

Assemblée générale
Assemblée générale des Anciens Combattants UIACVG, groupement de Phalsbourg. Tous les membres sont invités à y participer.
> Samedi 11 mars à 13 h 30 à la salle des fêtes de Trois-Maisons.

AVRICOURT

Collecte de sang
Organisée par l'Amicale des donneurs de sang d'Avricourt 57-54, regroupant Foulcrey, Ibigny, Richeval, Saint-Georges en collaboration avec l'EFS.
> Mercredi 22 février de 17 h à 20 h à la salle Notre Dame.

BLÂMONT

Permanence de la mission locale
Prendre rendez-vous par téléphone.
> Mercredi 22 février de 9 h à midi. CCVP. Tél. 03 83 42 46 46.

NITTING

Assemblée générale
Assises de l'Union nationale des parachutistes, suivies d'un repas de cohésion (choucroute garnie).
> Dimanche 12 mars à 10 h à l'espace Pierre-Messmer. 25 € (repas). Tél. 06 03 37 14 70.

SCHNECKENBUSCH

Anciens combattants
Assises des anciens combattants UIACVG du groupement de Buhl-Schneckenbusch, suivies d'un repas. Election du nouveau comité.
> Dimanche 12 mars à 10 h à la salle communale.

DABO

L'invasion d'une joyeuse sarabande multicolore

C'est un rendez-vous très attendu par la jeunesse. Le carnaval, organisé par l'association des parents d'élèves de Dabo-Schaeferhof, a attiré une quarantaine d'enfants déguisés. Ils ont dansé et joué pendant trois heures.

Une quarantaine d'enfants a participé à l'après-midi carnavalesque à la salle Helwige. Photo RL

En ce samedi de vacances scolaires, l'association des parents d'élèves interécoles de Dabo-Schaeferhof (Pomme d'Api) a proposé un après-midi récréatif et carnavalesque pour les enfants à l'Espace Léon IX.

Étrennée en 2009, cette manifestation reste au fil des années un rendez-vous incontournable des enfants de la commune et du regroupement intercommunal. Dès 14 h en petits groupes, accompagnés de leurs parents, leurs papys et mamies, une quarantaine de jeunes ont convergé vers la salle polyvalente où les attendaient les responsables de Pomme d'Api et le président Pascal Antoni, impressionnant dans son costume de pirate des Caraïbes. Moyennant une participation de 4 € à l'entrée, Pomme d'Api a offert aux enfants et aux parents boissons, café, tisane et crêpes tout au long de l'après-midi

Pendant trois heures, les enfants costumés et grimés se sont approprié la salle Helwige participant aux nombreux jeux, danses et dessins proposés par Pomme d'Api. Le défilé sur scène a permis aux carnavaliers de présenter leurs déguisements sous les applaudissements du public et des parents photographes. Parmi ces déguisements, on pouvait apercevoir des princesses rivalisant d'élégance, des preux chevaliers, des Indiens, un shérif. D'autres avaient privilégié les costumes de Spiderman, de tortue Ninja, de Goldorak. Tous s'en sont donnés à cœur joie dans une sarabande multicolore. Les organisateurs avaient aussi prévu un concours de décoration du plus beau masque, offert au moment de l'inscription. Un espace avec jeux adaptés a permis aux plus petits de s'amuser en toute sécurité.

Les organisateurs se sont une nouvelle fois investis dans le bon déroulement de cet après-midi carnavalesque des enfants. Comme toujours lorsqu'il s'agit du bien-être des enfants.

HÉMING

Des loisirs et des sorties à foison pour les retraités de la cimenterie

L'assemblée générale de l'Amicale des retraités de la cimenterie de Héming a tenu son assemblée générale au foyer Losson, en présence de Vincent Pegeot, directeur de l'usine Eqiom et de Noëlle Hautcoeur, représentant la municipalité, et de nombreux membres.

Le secrétaire Gilbert Untereiner a fait le bilan des activités de 2016, évoquant les après-midi cartes, le séjour à Florence, la visite du Carreau de la mine de Petite-Rosselle, agrémentée d'un spectacle et d'un repas, le bal du printemps et la marche du 1er mai, suivie d'un repas avec les autres associations.

Pour 2017, l'association a déjà planifié une sortie à Londres et un repas pot-au-feu.

Le président Jean-Marie Orgel a cédé la parole à Vincent Pegeot, qui a donné quelques explications sur la marche de l'usine. Il s'est associé à la municipalité pour assurer l'association de leur soutien.

Les membres ont prévu une sortie à Londres cette année. Photo RL

SAINT-LOUIS

Osmose bénéfique entre association touristique et syndicat d'initiative

C'est sous la direction de Marcel Lantz, président de l'association touristique locale, que viennent de se réunir les membres de la dite structure au siège de la Luge Alpine, en contrebas du Plan Incliné.

En quête d'une nouvelle attraction

En préambule, Marcel Lantz a rapidement évoqué les résultats enregistrés la saison dernière sur le site de la Luge Alpine, à savoir près de 52 000 descentes. Malgré ces bons résultats, il regrette quelque peu une légère baisse au niveau de la vente de marchandises. Et d'évoquer également les nombreux frais tout a long de l'année, dont les achats, les charges, salaires et impôts divers.

Mais le point noir reste l'achat d'un nouveau terrain jouxtant celui de la Luge Alpine. « *Les pourparlers sont toujours en cours, mais aucun échange n'a encore pu se faire pour l'instant. Les délais commencent sérieusement à nous peser car nous aimerions régler une fois pour toutes ce problème* », affirme le président. C'est que cette opportunité de l'achat d'un terrain supplémentaire permettrait à l'association l'installation d'une nouvelle attraction restant encore à définir.

Véritable partenaire

En attendant l'ouverture de la nouvelle saison touristique, il reste un certain nombre de vérifications et un entretien systématique à opérer sur le circuit de la luge et sur les luges elles-mêmes, la sécurité restant primordiale sur ce genre d'attraction.

Les membres du syndicat d'initiative, présidé par Gaston Brunner, interviendront eux aussi, comme tous les ans, sur le site même dans le domaine du débroussaillage et de la propreté des abords du site. Plusieurs après-midi de travail sont d'ores et déjà programmés.

Quant à l'ouverture de la saison, ce sera à nouveau au courant du mois d'avril.

Séance de travail pour les membres du conseil d'administration (restreint) de l'association touristique. Photo RL.

Relais au RL

VASPERVILLER. — La correspondance du Républicain Lorrain à Vasperviller, assurée par M. Louis Engel, est désormais couverte par M. Marcel Oswald.

Pour la publication de leurs annonces, compte rendus de fêtes et événements divers, manifestations sportives, scolaires, pour tout reportage, les présidents d'associations, élus, responsables locaux et habitants peuvent le contacter au tél.03 87 08 61 63 ou 06 10 34 80 93 (marcel.oswald@sfr.fr).

Les organisateurs peuvent annoncer gratuitement leurs manifestations sur nos supports papier et numérique.

Il est cependant nécessaire de s'inscrire sur le site internet "Pour sortir" accessible sur www.republicain-lorrain.fr/loisirs/organisateurs.

GARREBOURG

Bonjour Anna

Nous apprenons la naissance d'Anna Marie au foyer de Jean-Michel Schmitt et de Antonia Meyer domiciliés dans la commune.

Félicitations aux parents et bienvenue à Anna.

DANS UNE SEMAINE

LUNDI 27 FÉVRIER

Réunion

Phalsbourg. Le conseil municipal se réunira en mairie à 20 h. Tél. 03 87 24 40 00.

Bal

Niderviller: *bal masqué,* organisé par la Société carnavalesque avec Christalys. Petite restauration. À 20 h au complexe de salle. 5 €. Tél. 06 34 98 49 03.

• ***Pour figurer gratuitement dans ces rubriques, inscrivez votre manifestation sur le site internet Pour Sortir (www.republicain-lorrain.fr/loisirs/organisateurs).***

DANS I MOIS

LUNDI 20 MARS

Stages, ateliers vacances scolaires

Hommarting : *cours de cuisine,* proposés par l'association Cœur de homard, à 17 h 30 à la salle polyvalente. 20 €. Tél. 06 08 86 67 21.

NUMÉROS

Le Républicain Lorrain
Sports : Vincent Berger, tél. 03 87 23 66 21 (e-mail : vincent.berger@cegetel.net).

Services
Dépannage électricité : tél. 09 72 67 50 57.
Dépannage gaz : tél. 08 10 43 30 57.
Taxis : Steimer (tél. 87 24 10 07) et Thomas (tél. 03 87 24 11 40).

Social
Drogue : tél. 08 00 23 13 13.
SOS Cannabis : tél. 08 11 91 20 20.
Info-jeunes : tél. 08 00 49 03 35.

Loisirs
Musée : de 9 h à 12 h et de 14 h à 17 h, Hôtel de ville place d'Armes (tél. 03 87 24 40 00).
Office du Tourisme : de 10 h à 12 h et de 14 h à 17 h, 30 place d'Armes, (tél. 03 87 24 42 42).
Phalsbourg Loisirs : 2 rue de l'Hôpital (tél. 03 87 24 19 74).

Pratique
Halte-Garderie : La Ribambelle, 17 rue du Commandant-Taillant de 7 h 45 à 18 h (tél. 03 87 24 34 79).

URGENCES

Pharmacies de garde

Château-Salins, Delme, Vic-sur-Seille, Dieuze et Morhange : pour joindre la pharmacie de garde, téléphoner au 32 37 ou sur internet : www.3237.fr.

Insming : pour joindre la pharmacie de garde, téléphoner au commissariat de police de Sarreguemines, tél. 03 87 98 42 54.

Médecins de garde

Insming, Bénestroff et Francaltroff, Château-Salins et Vic-sur-Seille, Aulnois-sur-Seille et Nomeny, Dieuze, Morhange, Delme : numéro d'appel unique, tél. 0820 33 20 20.

Chirurgien-dentiste

Appeler le Centre 15 : tél. 15 qui indiquera le chirurgien-dentiste de garde le plus proche de son domicile.

Hôpitaux

Château-Salins : tél. 03 87 05 54 54 (standard) ; radiologie 03 87 05 54 59 ; cabine : 03 87 05 22 35.

Dieuze : tél. 03 87 05 02 00 (standard général) ; tél. 03 87 05 02 47 (EHPAD).

Sage-femme

Dieuze : Catherine Chicha-Hamant, tél. 06 19 81 88 54.

Morhange : Karine Schmitt, tél. 03 87 05 36 63.

Maintien à domicile

Réseau territorial de santé Regesa : maintien des personnes âgées à domicile, pour tout l'arrondissement de Château-Salins, tél. 03 87 05 02 99.

Urgences médicales

SMUR : tél. 15.

Gendarmeries

Albestroff : 5, rue du Stade, tél. 03 87 01 60 61.

Château-Salins : 4, rue de Metz, tél. 03 87 05 10 29.

Delme : rue Maurice-Vautrin, tél. 03 87 01 30 20.

Dieuze : chemin Halbuterie, tél. 03 87 86 05 78.

Morhange : 11, rue Albert-Schweitzer, tél. 03 87 86 18 44.

Vic-sur-Seille : 5, rue Pierre-Saffroy, tél. 03 87 01 10 08.

Sapeurs-pompiers

Permanence : tél. 18.

EXPOSITION

à château-salins

Pas de "cocorico" au 27e salon avicole

La 27e exposition avicole, orchestrée par l'association des aviculteurs du Saulnois, était un peu spéciale ce week-end. Pas de coqs, pas de poules, pas de canards. Une restriction imposée suite à la grippe aviaire.

Ça roucoulait ce week-end dans le gymnase de Château-Salins, mais ne caquetait pas ! Poules, coqs et canards manquaient à l'appel de la 27e édition du salon avicole du Saulnois, suite à des cas de grippe aviaire. Seuls les pigeons et les lapins étaient les ambassadeurs de la basse-cour.

Une absence qui s'est reflétée sur un taux de fréquentation en baisse, contrairement à l'année 2016 qui fut exceptionnelle. « *Il y a 200 animaux en moins. Le nombre de visiteurs est largement en dessous de la moyenne. La volaille attire tout un public* », souligne Sébastien Gotté, le président des aviculteurs du Saulnois, déçu. Ce dernier n'a d'ailleurs pas pu sortir son poulailler.

Une déception partagée avec d'autres exposants. « *Ce n'est pas pareil que les autres éditions. Il n'y a pas de chant du coq. Il y a moins de monde* », confie Philippe Gondolf, éleveur de lapin à Fribourg et membre de l'association organisatrice.

Même la bourse aux œufs n'a pas connu le succès. Alors que l'an passé tout était parti en quelques heures, il en restait encore hier après-midi. Et les ventes n'ont pas été très fructueuses du côté des participants. « *On en a moins réalisé* », déclare Jonathan Oswald qui a tout de même réussi à vendre quelques-uns de ses spécimens.

De leurs côtés, colombophiles et cuniculteurs ont pu présenter une gamme plus importante de leurs espèces. « *Ils viennent de Moselle, Meurthe-et-Moselle, Meuse et Alsace. Nous avons plus de 200 lapins et plus de 200 pigeons* », confirme Sébastien Gotté.

Même si les coqs n'étaient pas au rendez-vous pour les enfants, les 400 visiteurs étaient de sortie pour leur promenade dominicale en famille. Et les bambins étaient tout de même captivés par toutes ces bêtes à plumes et à poils !

E. J.

« Nous nous attendions à avoir moins de visiteurs suite aux conséquences de la grippe aviaire », *a déclaré Sébastien Gotté, président des aviculteurs du Saulnois.* Photos EJ

les chiffres

30

C'est l'âge de l'association des aviculteurs du Saulnois. Pour l'occasion, chaque exposant est reparti avec un petit cadeau souvenir.

55

C'est le nombre de membres au sein de l'association avicole. Les bénévoles étaient sur le pont dès jeudi afin de tout préparer pour le week-end.

Plusieurs artisans comme Alain Monchot, tourneur à Vic-sur-Seille, ont exposé leurs créations.

Jonathan Oswald (à gauche) a fait découvrir au public ses géants béliers français gris de Garenne pouvant peser jusqu'à 7 kilos, tandis que Philippe Gondolff (à droite) a présenté ses lapins brun marron de Lorraine, d'un poids de 2 kg.

Pas de coqs à admirer, mais Faustine, de sortie avec ses grands-parents, a contemplé les lapins.

LANDROFF

Un alevinage à l'étang de Grâce

Parmi les poissons jetés à l'eau, un bel échantillon de blancs. Photo RL

L'association de pêche de l'étang de Grâce vient de procéder à un très important alevinage. Près de 300 kg de poisson ont été mis à l'eau à l'étang.

Les pêcheurs auront tout loisir en cours d'année d'effectuer de belles prises, car ont été déversés 40 kg de brochets, 160 kg de blancs, 80 kg de carpes de 6 à 9 kg et 16 kg de carpes de 3 à 4 kg.

De ce fait, la pêche est momentanément interdite et ne pourra reprendre que le 23 février.

Par ailleurs, comme annoncé précédemment, l'association va installer à proximité de la cabine téléphonique, dans les semaines à venir, un horodateur qui permettra de s'acquitter du droit de pêche d'une façon extrêmement souple, et cela, sans contrainte horaire.

DOMNOM-LÈS-DIEUZE

Le chœur de l'église a une nouvelle toiture

Les travaux de l'église ont été notamment financés grâce à des soirées organisées par le conseil de fabrique. Photo RL

C'est en janvier que l'entreprise CS Zinguerie du Saulnois de Dieuze est intervenue sur la toiture du chœur de l'église de Domnom-lès-Dieuze.

Les travaux ont été notamment financés par les bénéfices issus des soirées pizzas - flamms organisées par le conseil de fabrique, mais aussi grâce à une participation majoritaire de la commune.

Lors de ces soirées qui se tiennent sur la place du village, une multitude de lots a été distribuée grâce aux billets de tombola mis en vente pour l'occasion.

Le conseil de fabrique a remercié ses généreux donateurs (artisans, commerçants, entreprises et particuliers des environs) qui ont ainsi participé au bon déroulement de ces soirées pizzas et tombola.

DIEUZE

Bienvenue à Tiana

Nous apprenons la naissance de la petite Tiana Kiener.

Le bébé fait la joie de son papa, Fabrice Kiener et de sa maman, Hélène Gérard, tous deux domiciliés dans la localité.

Nos félicitations aux heureux parents, ainsi que tous nos vœux de bonheur et de prospérité à la petite Tiana.

DANS 1 MOIS

Lundi 20 mars

Sport de loisirs

Vergaville : *Yoga du rire.* Un concept d'un genre nouveau, facile, accessible, immédiat et efficace. Il repose sur un rire sans raison. Pas besoin d'avoir le sens de l'humour, ni de talent particulier. Les exercices mettent à l'aise les débutants qui passeront du rire simulé à un rire spontané et libérateur. À 14 h, à la salle socioculturelle. 7 €. Tél. 03 87 86 04 85.

PUZIEUX

Conseil de fabrique : un repas toujours attractif

La salle communale était remplie. De nombreuses personnes étaient venues pour le repas du conseil de fabrique. Photo RL

La présidente du conseil de fabrique, Marie-José Sornette, a accueilli et remercié les soixante-dix personnes, dont l'abbé Sarritzu venus pour le traditionnel repas du conseil de fabrique de Puzieux-Xocourt organisé au profit de l'église.

De nombreuses personnes des alentours s'étaient déplacées pour partager un couscous royal.

Une tombola a été organisée dans l'après-midi et six lots ont fait des heureux. Le 1er prix, un panier garni, a été gagné par Bernard Balanda ; le 2e prix, un coffret de bons vins, par Benoît Quenette et le 3e prix, un tableau peint par Margot Wolff, a été remis à un nouvel habitant du village, Christian Burgevin.

Tout le monde s'est trouvé très satisfait de cette belle journée associant bonne humeur et générosité pour l'église.

VIBERSVILLER

Le club de volley a décidé de jeter l'éponge

Quatre associations locales ont bénéficié de la répartition des fonds du club de volley dissous. Photo RL

Il y a un peu plus d'une décennie, à l'initiative de Gemma Stengel et de quelques sportifs de la localité, naissait un club de volley-ball.

Celui-ci n'ambitionnait pas de participer à un quelconque championnat, l'accent étant mis sur une activité de loisirs et de détente. Dans cet esprit, plusieurs tournois amicaux avaient été organisés, en plein air, aux abords du stade football où une aire de jeu, en sable, avait été aménagée.

Peu à peu cependant, le nombre de pratiquants a diminué si bien que ces dernières années, le club a affiché une inactivité totale.

Cette situation vient d'amener les responsables à prononcer, officiellement, la fin de l'existence du club.

Pour clôturer en beauté cette belle aventure, le comité de cette association, avec à sa tête, Gemma Stengel, a décidé de partager généreusement les fruits récoltés lors de diverses manifestations (tournois, marchés aux puces) aux quatre associations actives du village : le conseil de fabrique catholique, le conseil de fabrique protestant, et les deux autres activités sportives du village : le club de gymnastique et le club de football.

Cette remise de chèque a eu lieu lors d'une soirée organisée au Repère, à Vibersviller.

LUNDI 20 FÉVRIER 2017 QUINTÉ À VINCENNES

Prix de Fontainebleau, réunion 1, 1re course

Course Européenne - Attelé - Mâles - Course C - 60.000 € - 2.850 mètres - Grande piste - Pour chevaux entiers et hongres de 5 ans (C), ayant gagné au moins 25.000 €, mais pas 105.000 €

Condor de l'Aulne sur sa lancée

Condor de l'Aulne étonne à chacune de ses sorties. Vu le chrono qu'il vient de réaliser, il est capable de devancer **Cleangame**, qui plaît beaucoup à Eric Raffin et le bon **Tesauro**, qui, espérons pour lui, bénéficiera d'une meilleure course cette fois. **Trillo Park** a des titres en Italie. **Cristal River**, **Chef de Play** et **Capitano de Lou** se valent. (Notre consultant)

Les partants du quinté

N°	Cheval	Def	Driver	Dist.	Age	Dern. performances	Entraîneur	Propriétaire	Gains	C. Prob.	C. Jour	N°
1	TRILLO PARK	A	E. Bellei	2850	M 5	1a (16) 1a 1a 1a 1a 2a 1a 8a	G. Casillo	M. Notaro	54.027	10/1		1
2	TESAURO	A-P	L. Abrivard	2850	H 5	7a 2a (16) 1a 1a 6a Da 1a 2a	C. Rizzo	Scuderia R.B.Team	78.977	7/1		2
3	CINOR	-	R. Derieux	2850	H 5	(16) 5a 6a 7a 1a 3a 8a (15) 4Dm	R. Derieux	Ec. AB Trot	82.570	149/1		3
4	CLEANGAME	P	E. Raffin	2850	H 5	3a (16) 1a 4a Da 6a 4a 1a 1a	S. Guarato	Ec.Jean-Michel Rancoule	82.620	6/4		4
5	CLASSIC DE VIETTE	-	NON PARTANT	2850	M 5	(16) Da 2a 1a 5a 9a 4a 9a 6a	N. Catherine	N. Catherine	83.390			5
6	CHEF DE PLAY	A	S. Roger	2850	H 5	9a 3a 2a (16) 5a 2a 7a 4a 2a	S. Roger	M. Zammit	83.980	19/1		6
7	CASH DU RIB	-	J.L.C. Dersoir	2850	H 5	Dm (16) Da 9m 6m 7a 2a 5a 1m	J.L.C. Dersoir	Ec. Jeloca	85.290	49/1		7
8	CATCH ONE	P	G. Delaune	2850	M 5	7a (16) Da 1a 5a 2a 2a Da 1a	S. Guarato	Ec. Victoria Dreams	92.900	44/1		8
9	CASDAR D'AUVILLIER	A-P	B. Marie	2850	H 5	4a 1a 1Da (16) 2a 3a 3a 9m 4Dm	B. Marie	L. Michel	93.330	42/1		9
10	CAPITANO DE LOU	A-P	A. Abrivard	2850	H 5	3a 4a (16) Da 4a 1a 1a 8a 5a	L.-C. Abrivard	C. Germain	93.970	12/1		10
11	CONDOR DE L'AULNE	A-P	F. Nivard	2850	H 5	1a 9m (16) Da 2a 5a 4a 1m 4m	J. Dubreil	M. Solier	94.460	3/1		11
12	CHILKOOT TRAIL	-	J.-P. Monclin	2850	H 5	2a 6a 1a (16) 2a Da 6a 9a 2a	A. Buisson	S. Pellerin	95.470	15/1		12
13	CASTING DE CHENU	-	P. Pellerot	2850	M 5	9m 6m (16) 4m 7a Da Da 1a 5a	F. Pellerot	Ec. Franck Pellerot	97.550	79/1		13
14	CALICOT DU VIVIER	-	Y. Lebourgeois	2850	H 5	2a 2a 4a (16) 2a 6a 10a 10a 1a	Y. Boireau	J.Pier. Dubois	98.150	22/1		14
15	CHTIOT DE BELLANDE	P	B. Piton	2850	M 5	(16) 0a 8a Da Da 8a 4a Da Da	P. Danet	P.-L. Durand	98.150	38/1		15
16	CRISTAL RIVER	A-P	D. Thomain	2850	M 5	7a 8a (16) 2a 5a 3a 2a 3a Da	S. Guarato	G. Manzi	101.740	19/1		16
17	CHOCOLAT DU BOURG	A-P	J.-G. Van Eeckhaute	2850	M 5	8a 9a 6a (16) 7a 4a 3a 3a 3a	J. Van Eeckhaute	J.-G. Van Eeckhaute	102.550	29/1		17

A CHACUN SA NOTE

1●Trillo Park

Débute à Vincennes. Il est très véloce, mais ne manque pas de tenue, comme le prouve sa dernière victoire. Il n'a jamais connu un tel degré de forme. Son driver est adroit, mais n'a plus vu Vincennes depuis 2015.

2●Tesauro

Il a laissé une superbe impression le 29 janvier à Vincennes (2.100 m GP). Pietro Gubellini a été trop chaud en dernier lieu, son échec est logique. Cela ne remet pas sa qualité en cause. Déferré des quatre pieds cette fois.

3●Cinor

Il se produit dans les deux spécialités du trot, se défendant honorablement. Absent depuis le mois d'août, cette tentative lui fera le plus grand bien. Il a notamment un super engagement fin mars à Marseille.

4●Cleangame

Extra sur ce type de parcours (5 sur 6). Un chic trotteur qui donne toujours son maximum. Il court une fois par mois, ce qui lui convient. Éric Raffin l'aime bien. Affûté pour cette épreuve.

5●Classic de Viette

NON PARTANT

6●Chef de Play

Un vrai cheval de tenue. Il a couru une fois sur ce tracé pour se classer deuxième de Chilkoot Trail. Cela s'est mal passé en dernier lieu et la distance était trop courte. Il a bien travaillé, son entourage y compte.

7●Cash du Rib

Cinq échecs à Vincennes à l'attelé. Y a brillé au monté, sa spécialité de prédilection. Il est passé à côté de son hiver. N'ayant rien d'autre à courir, il est au départ de cette épreuve.

8●Catch One

Intermittent, mais pas dénué de qualité. C'est pourtant moyen cet hiver où on l'a peu vu à Vincennes. Absent depuis début janvier, il peut manquer d'une vraie course. Il n'a pas trop de marge.

9●Casdar d'Auvillier

Il a obtenu l'essentiel de ses gains dans des courses à réclamer. Il vient de bien figurer derrière Chilkoot Trail et Capitano de Lou, battant son record d'une seconde.

10●Capitano de Lou

Maniable, il apprécie tous les parcours de Vincennes. Il effectue un bon meeting et a notamment fini tout près de Chilkoot Trail et Cleangame ces deux derniers mois. A bien digéré ses efforts. Cette course tombe à pic.

11●Condor de l'Aulne

Autrefois plus fiable sous la selle, il est devenu extra au sulky. Il vient de remporter une des courses références avec brio, nettement devant Chef de Play. Franck Nivard avait le choix des montes.

12●Chilkoot Trail

Il a beaucoup progressé au cours de l'hiver, s'imposant notamment sur ce parcours (1'14"7). Il a peu couru depuis, mais bien. Seule ombre au tableau, il évolue cette fois ferré. Pas gênant, d'après son entraîneur.

13●Casting de Chenu

Cela devenait compliqué à l'attelé, son entourage l'a orienté vers le monté. Il n'y a guère brillé. L'engagement est bon, autant ne pas le laisser au box, mais il y a des clients au départ.

14●Calicot du Vivier

Plus performant sur les pistes plates, il a effectué un bon meeting à Cagnes. Il n'a réussi que sur 2.100 mètres GP à Vincennes. Il devra être économisé au maximum durant le parcours, n'ayant pas de marge.

15●Chtiot de Bellande

Placé à Vincennes l'hiver dernier dans des Prix de série, il n'a pas confirmé au cours de ce meeting : trois coups dans l'eau ! Il est même ferré cette fois, autant dire qu'il aura fort à faire.

16●Cristal River

Il n'a pas gagné de l'hiver, mais il compte de bonnes perfs à son actif. Il a ainsi trotté 1'13"4 sur 2.700 mètres GP le 24 décembre, dominant plusieurs de ses rivaux du jour. Il a l'habile David Thomain au sulky.

17●Chocolat du Bourg

Extra cet été à Vincennes, on en attendait un meilleur hiver. Il sera plus à l'aise sur ce parcours de tenue. L'engagement est bon et les "Van Eeckhaute" affichent une belle forme.

LA PRESSE

	1	2	3	4	5	6	7	8
Week-End-Turf.com	4	1	11	10	2	16	17	8
Paris-Turf TIP	4	11	2	1	6	10	12	16
Bilto	4	11	10	16	1	12	6	17
Europe 1	11	4	12	2	10	16	6	8
La Gazette	11	4	10	12	16	17	6	8
Le Parisien	11	4	12	16	10	6	14	2
Bilto.fr	4	11	1	2	16	10	12	6
Ouest France	11	4	1	16	14	12	10	2
RTL	11	4	10	14	12	16	6	9
Spécial Dernière	4	1	2	11	10	16	12	6
Stato	12	17	10	11	4	16	14	2
Tiercé Magazine.com	4	11	2	1	10	12	6	16

Récapitulatif de la presse

1 TRILLO PARK....7
2 TESAURO....9
3 CINOR....0
4 CLEANGAME....12
5 CLASSIC DE VIETTE....0
6 CHEF DE PLAY....9
7 CASH DU RIB....0
8 CATCH ONE....3
9 CASDAR D'AUVILLIER....1
10 CAPITANO DE LOU....12
11 CONDOR DE L'AULNE....12
12 CHILKOOT TRAIL....11
13 CASTING DE CHENU....0
14 CALICOT DU VIVIER....4
15 CHTIOT DE BELLANDE....0
16 CRISTAL RIVER....12
17 CHOCOLAT DU BOURG....4

DÉPART PRÉVU À 13 h 47

LE PRONO

11 CONDOR DE L'AULNE
4 CLEANGAME
2 TESAURO
1 TRILLO PARK
16 CRISTAL RIVER
6 CHEF DE PLAY
10 CAPITANO DE LOU
12 CHILKOOT TRAIL

MATHEUX

16 CRISTAL RIVER
4 CLEANGAME
11 CONDOR DE L'AULNE
2 TESAURO
14 CALICOT DU VIVIER
8 CATCH ONE
17 CHOCOLAT DU BOURG
9 CASDAR D'AUVILLIER

G. VIDAL

4 CLEANGAME
11 CONDOR DE L'AULNE
2 TESAURO
1 TRILLO PARK
10 CAPITANO DE LOU
16 CRISTAL RIVER
6 CHEF DE PLAY
12 CHILKOOT TRAIL

SINGLETON

2 TESAURO

L'AMATEUR

4 CLEANGAME
11 CONDOR DE L'AULNE
2 TESAURO
1 TRILLO PARK
10 CAPITANO DE LOU
12 CHILKOOT TRAIL
6 CHEF DE PLAY
16 CRISTAL RIVER

DERNIÈRE MINUTE

16 CRISTAL RIVER

Le 29 janvier, sur le tracé réduit des 2100m GP de Vincennes qui ne l'avantage pas forcément, il attend son heure au sein du peloton. Il trace une très belle ligne droite, montrant ainsi sa forme.

Les informations de cette rubrique sont données à titre indicatif. Seuls les documents publiés par le Pari Mutuel Urbain ont valeur officielle. Nous invitons les parieurs à s'y référer. La responsabilité du journal ne saurait, en aucun cas, être engagée.

LES REUNIONS PMU AUJOURD'HUI

À VINCENNES — RÉUNION 1 - 13 H 25

2 Prix de Falot
Monté - Mâles - Course C - 35.000 € - 2.700 mètres - Grande piste - Départ à 14h20
TRIO-COUPLÉ-COUPLÉ ORDRE-2SUR4-MINI MULTI

1 Edelweiss Septhema — M. Barré — 2700
2 Emilius de Play — A. Abrivard — 2700
3 Emir de l'Esque — J. Raffestin — 2700
4 Elder Shadow — J.-Y. Ricart — 2700
5 El Lobo — M. Abrivard — 2700
6 Elogio Téjy — P.-P. Ploquin — 2700
7 Enzo de Javie — A. Lamy — 2700
8 End User Geyser — D. Thomain — 2700
9 Excalibur de Moon — E. Raffin — 2700
10 Empire du Bois — P. Houel — 2700
11 Epris des Femmes — G. Monnier — 2700
12 Emencourt d'Azif — T. Viet — 2700
Favoris : 5 - 7
Outsiders : 2 - 8 - 12

3 Prix de Bracieux
Course Européenne - Attelé - Mâles - Course C - 56.000 € - 2.850 mètres - Grande piste - Départ à 14h50
TRIO-COUPLÉ-COUPLÉ ORDRE-2SUR4-MINI MULTI-PICK 5

1 Solar Da Meda — R. Andreghetti — 2850
2 Ben du Houlbet — A. Prat — 2850
3 Orakel Face *(P)* — P. Vercruysse — 2850
4 Bypolis *(Q)* — J.-F. Senet — 2850
5 Balzac de Souvigné — M. Lenoir — 2850
6 Bel Urzy *(Q)* — L. Abrivard — 2850
7 Bel Air *(Q)* — M. Verva — 2850
8 Bahamas *(Q)* — A. Abrivard — 2850
9 Stay Alert *(A)* — M. Abrivard — 2850
10 Bel Auteur — E. Dubois — 2850
11 Biniou de Connée *(PP)* — M. Fribault — 2850
12 Boccaccio *(P)* — F. Nivard — 2850
13 Spirit Real *(Q)* — T. Levesque — 2850
Favoris : 13 - 8
Outsiders : 4 - 6 - 12

4 Prix Patrick Mottier
Monté - Apprentis et Lads-jockeys - Course C - 75.000 € - 2.850 mètres - Grande piste - Départ à 15h20
TRIO-COUPLÉ-COUPLÉ ORDRE-2SUR4-MINI MULTI

1 Véga de Chloée *(Q)* — Mlle L. Balayn — 2850
2 As de Godisson — M. Grumetz — 2850
3 Alliance de Chenu — C. Mottier — 2850
4 Vivario du Bellay *(Q)* — F. Letonturier — 2850
5 Varus du Guinoux *(P)* — M. Pean — 2850
6 Artist Kélau *(Q)* — Mlle C. Le Coz — 2850
7 Aventure Magic *(Q)* — Mlle A. Laroche — 2850
8 Al Capone d'Anjo *(Q)* — F. Prioul — 2850
9 Victoire de Cossé — Mlle O. Leduc — 2850
10 Alto du Lys *(Q)* — J. Balu — 2875
11 Théo de Gissé *(Q)* — L. Jublot — 2875
12 Tsar de Touchyvon *(P)* — M. Krouchi — 2875
13 Verveine du Mont *(Q)* — J.-Y. Ricart — 2875
Favoris : 3 - 7
Outsiders : 8 - 4 - 13

5 Prix de Graignes
Attelé - Mâles - Course D - 33.000 € - 2.175 mètres - Grande piste - Départ à 15h55
TRIO-COUPLÉ-COUPLÉ ORDRE-2SUR4-MINI MULTI

1 Echo du Trio — T. Lamare — 2175
2 Elu d'Occagnes — F. Nivard — 2175
3 Eprodige du Gîte — F. Ouvrie — 2175
4 Equido — M. Abrivard — 2175
5 Everest des Baux — T. Levesque — 2175
6 Erwin de Touchyvon — L. Abrivard — 2175
7 Espoir d'Yvel — T. Le Beller — 2175
8 Eclair de Fourches — J. Vanmeerbeck — 2175
9 Express Jet — P. Vercruysse — 2175
10 Electro Cadence — E. Allard — 2175
11 Eusébio d'Héripré — T. Duvaldestin — 2175
Favoris : 11 - 7
Outsiders : 9 - 3 - 8

6 Prix de Mortagne
Monté - Femelles - Course D - 46.000 € - 2.175 mètres - Grande piste - Départ à 16h25
TRIO-COUPLÉ-COUPLÉ ORDRE-2SUR4-MINI MULTI

1 Courchevel — M. Viel — 2175
2 Claire du Génie — A. Barrier — 2175
3 Caresse du Cébé *(Q)* — D. Thomain — 2175
4 Caquise de Nganda *(Q)* — D. Dulong — 2175
5 Cybèle — Mlle A. Barthélemy — 2175
6 Canone du Bocage *(Q)* — J.-Y. Ricart — 2175
7 Chinatown Turgot *(Q)* — M. Abrivard — 2175
8 Coalinga City — E. Raffin — 2175
9 Castille *(Q)* — A. Abrivard — 2175
10 Chipie de Fokissar *(Q)* — Y. Lebourgeois — 2175
11 Cristalline — NON PARTANTE — 2175
Favoris : 10 - 11
Outsiders : 9 - 8 - 3

7 Prix Ovide Moulinet
Groupe II - Attelé - 120.000 € - 2.700 mètres - Grande piste - Départ à 16h55
TRIO-COUPLÉ-TRIO ORDRE-COUPLÉ ORDRE-CL. TIERCÉ

1 Captain Lyl — F. Ouvrie — 2700
2 Canari Match *(A)* — A. Prat — 2700
3 Clif du Pommereux *(P)* — S. Roger — 2700
4 Cocktail Meslois *(PP)* — P. Belloche — 2700
5 Caïd Griff *(Q)* — M. Mottier — 2700
6 Carat Williams *(Q)* — D. Thomain — 2700
7 Cyprien des Bordes *(Q)* — J.L.C. Dersoir — 2700
8 Charly du Noyer *(Q)* — Y. Lebourgeois — 2700
Favoris : 6 - 8
Outsiders : 5 - 7 - 3

8 Prix de Carquebut
Attelé - Femelles - Course C - 42.000 € - 2.700 mètres - Grande piste - Départ à 17h25
TRIO-COUPLÉ-COUPLÉ ORDRE-2SUR4-MINI MULTI

1 Diana Delo *(PP)* — F. Joseph — 2700
2 Déesse Saint Bar — A. Lamy — 2700
3 Dolce Vita Folle *(P)* — T. Le Beller — 2700
4 Douchka Love *(A)* — Y. Lebourgeois — 2700
5 Duchesse Danica — L.-M. David — 2700
6 Dentella Bella *(Q)* — A. Barrier — 2700
7 Danaé de Corbery — F. Ouvrie — 2700
8 Douloureuse *(Q)* — Q. Machet — 2700
9 Dalabama *(P)* — L. Abrivard — 2700
10 Doyale For d'Am — M. Abrivard — 2700
11 Dolly Bird *(A)* — A. Abrivard — 2700
12 Divine Béji *(Q)* — D. Thomain — 2700
13 Diva Beauregard *(Q)* — F. Nivard — 2700
Favoris : 13 - 7
Outsiders : 10 - 6 - 1

À CAGNES-SUR-MER — RÉUNION 3 - 11 H 55

1 Prix du Fort Vauban
Femelles - 24.000 € - 1.500 mètres - Grande piste - Départ à 12h25
-TRIO ORDRE-COUPLÉ ORDRE

1 Ghurfah *(6)* — C. Soumillon — 58
2 Bar Mina *(2)* — L. Delozier — 58
3 Aiguille Rouge *(1)* — P.-C. Boudot — 58
4 Chiquit Indian *(3)* — M. Forest — 58
5 Villa Mas *(4)* — T. Piccone — 56
6 Syclette *(5)* — E. Lacaille — 56
Favoris : 1
Outsiders : 3 - 6

2 Prix du Fort Carré
Mâles - 24.000 € - 1.500 mètres - Grande piste - Départ à 12h55
TRIO-COUPLÉ-TRIO ORDRE-COUPLÉ ORDRE

1 Raaghib *(7)* — C. Soumillon — 58
2 Espoir Béré *(1)* — P.-C. Boudot — 58
3 Mesa Arch *(3)* — R. Fradet — 58
4 Different Views *(8)* — M. Forest — 58
5 Deimos *(6)* — E. Hardouin — 58
6 Buzet *(2)* — F. Forési — 56
7 Saphirblue *(9)* — A. Hamelin — 56
8 Cool *(5)* — N. Perret — 56
9 Namran *(4)* — S. Maillot — 56
Favoris : 1 - 8
Outsiders : 5 - 2 - 7

3 Prix des Bougainvilliers
A réclamer - Course G - 15.000 € - 1.600 mètres - Piste en sable fibré - Départ à 13h25
TRIO-COUPLÉ-COUPLÉ ORDRE-2SUR4-MULTI

1 Ektifaa *(1)* — A. Polli — 58,5
2 Nadeem Alward *(13)* — F. Blondel — 58
3 Goodrick Rebe *(10)* — F. Masse — 56,5
4 Run Fast Again *(6)* — C. Soumillon — 58
5 Cape Speed *(9)* — N. Perret — 58
6 Chanche The Life *(2)* — E. Hardouin — 56,5
7 Kizomba *(5)* — T. Piccone — 56,5
8 Mésonera *(11)* — A. Hamelin — 56,5
9 Pas Là Pas Là Bas *(3)* — Ronan Thomas — 56
10 Mount Scopus *(4)* — I. Mendizabal — 56
11 Lisala *(12)* — A. Lemaitre — 54,5
12 Amisha *(7)* — Stéph.M Laurent — 54,5
13 Turflady *(14)* — T. Lefranc — 52
14 Franko Folie *(8)* — C. Demuro — 54,5
Favoris : 4 - 6 - 5
Outsiders : 8 - 1 - 2 - 7

4 Prix des Issambres
Handicap de catégorie divisé - deuxième épreuve - Réf: +38,5 - Course E - 17.000 € - 2.500 mètres - Grande piste - Départ à 14h05
TRIO-COUPLÉ-COUPLÉ ORDRE-2SUR4-MINI MULTI

1 Vénéziano *(10)* — E. Hardouin — 60
2 Jeton *(5)* — T. Bachelot — 59,5
3 Lord Emery *(11)* — F. Lefebvre — 59,5
4 Suhali *(9)* — T. Piccone — 59
5 Broken Journey *(1)* — M. Guyon — 58,5
6 Avenue du Monde *(7)* — M. Forest — 58
7 Molaukev *(6)* — A. Lemaitre — 58
8 Carlostar *(2)* — I. Mendizabal — 57
9 Grand Akbar *(8)* — P.-C. Boudot — 56,5
10 Della Mia *(3)* — E. Lacaille — 56,5
11 Zalayouni *(4)* — T. Lefranc — 52
Favoris : 2 - 4
Outsiders : 1 - 9 - 5

5 Prix de Longchamp
Handicap - Réf: +23 - 22.000 € - 2.150 mètres - Grande piste - Départ à 14h35
TRIO-COUPLÉ-COUPLÉ ORDRE-2SUR4-MULTI-PICK 5

1 Elina Béré *(5)* — M. Guyon — 60,5
2 Arrawa *(11)* — A. Hamelin — 59
3 Viva Polonia *(1)* — J.-B. Eyquem — 59
4 Super Woman *(10)* — C. Soumillon — 57
5 Desaguadero *(6)* — P.-C. Boudot — 56
6 Tertre *(2)* — T. Bachelot — 55,5
7 Eclipse de Sivola *(12)* E1 — Ronan Thomas — 53,5
8 Queen's of Marshal *(3)* — A. Lemaitre — 53
9 Eerimm *(15)* — R.-C. Montenegro — 52,5
10 Speed des Bournais *(9)* — E. Hardouin — 52,5
11 Nadeschda *(8)* E1 — C. Demuro — 52
12 Scary Chop *(4)* — M. Forest — 52
13 Bardouville *(7)* — D. Breux — 51,5
14 One King *(13)* — R. Fradet — 51
15 De la Gaîté *(14)* — A. Coutier — 51
Favoris : 4 - 3 - 1
Outsiders : 6 - 2 - 11 - 12

6 Prix de Cavaillon
Handicap de catégorie divisé - deuxième épreuve - Réf: +38,5 - Course E - 17.000 € - 2.000 mètres - Piste en sable fibré - Départ à 15h05
TRIO-COUPLÉ-COUPLÉ ORDRE-2SUR4-MULTI-QUARTÉ+ RÉGIONAL

1 Shanabala *(5)* — T. Bachelot — 60
2 Bottega *(1)* — J.-B. Eyquem — 60
3 Sèvres Ship *(14)* — A. Hamelin — 59,5
4 Fantastic Way *(12)* — J. Monteiro — 57
5 Legazpi *(4)* — I. Mendizabal — 59
6 Néron *(10)* — N. Perret — 59
7 High Thabana *(13)* — C. Soumillon — 58
8 Dame d'Alep *(6)* — P.-C. Boudot — 58
9 Heredity *(7)* — A. Coutier — 58
10 Pont A Marcq *(3)* — R. Marchelli — 57,5
11 Lady Grenadine *(15)* — F. Blondel — 57,5
12 Living Desert *(9)* — R.-C. Montenegro — 57
13 Marius Quercus *(11)* — E. Hardouin — 56,5
14 Le Virtuose *(2)* — M. Forest — 56
15 Farouk *(8)* — Ronan Thomas — 55,5
Favoris : 1 - 7 - 3
Outsiders : 5 - 6 - 2 - 8

7 Prix de Saint-Tropez
Handicap de catégorie divisé - première épreuve - Réf: +34 - Course E - 19.000 € - 2.500 mètres - Grande piste - Départ à 15h40
TRIO-COUPLÉ-COUPLÉ ORDRE-2SUR4-MINI MULTI

1 Tamina Hanum *(6)* — M. Grandin — 58,5
2 Turtle Beach *(5)* — T. Piccone — 60
3 Solmen *(4)* — Ronan Thomas — 60
4 Ramssiss *(12)* — M. Guyon — 59,5
5 Becquarius *(8)* — C. Soumillon — 59
6 Trigger Flash *(7)* — D. Breux — 58,5
7 Guantoshol *(2)* — A. Coutier — 58,5
8 Grand Gala *(3)* — F. Blondel — 58
9 Latin Charm *(11)* — A. Polli — 58
10 Voisin *(10)* — F. Forési — 57,5
11 Roi Charles *(9)* — P.-C. Boudot — 57,5
12 Le Bambou *(1)* — T. Bachelot — 57,5
Favoris : 8 - 6
Outsiders : 2 - 4 - 12

8 Prix de Carpentras
Handicap de catégorie divisé - première épreuve - Réf: +34 - Course E - 19.000 € - 2.000 mètres - Piste en sable fibré - Départ à 16h10
TRIO-COUPLÉ-COUPLÉ ORDRE-2SUR4-MULTI-PICK 5

1 Sandoside *(13)* — A. Hamelin — 60
2 Mouhjim *(2)* — T. Speicher — 60
3 Rainbow Knight *(15)* — P.-C. Boudot — 60
4 Robin Blood *(4)* — F. Blondel — 59,5
5 Jasper *(5)* — F. Forési — 59,5
6 Piedi Di Oro *(6)* — M. Forest — 59
7 Prairie Salsa *(3)* — I. Mendizabal — 59
8 Convicted *(1)* — E. Hardouin — 58
9 Mind *(14)* — N. Perret — 57
10 Chichi Royale *(12)* — Stéph.M Laurent — 57
11 Prince de Perse *(9)* — F. Lefebvre — 56,5
12 Catushaba *(8)* — C. Soumillon — 56,5
13 Mr Bojangles *(7)* — M. Guyon — 56,5
14 Arbol de Humo *(10)* — P. Bazire — 56,5
15 Saute *(11)* — T. Bachelot — 55,5
Favoris : 6 - 13 - 2
Outsiders : 12 - 1 - 3 - 8

LES RESULTATS

À VINCENNES - Dimanche

TIERCÉ (pour 1 €)
10-11-5
Ordre....155,00
Désordre....31,00
Rapport spécial couplé transformé **18,80**

QUARTÉ+ (pour 1,30 €)
10-11-5-13
Ordre....948,48
Désordre....118,56
Bonus....10,92

QUINTÉ+ (pour 2 €)
10-11-5-13-2
Ordre....11.792,20
Désordre....68,40
Numéro Plus : 1304 BOOST ORDRE 1.000.000 •
Bonus 4....26,20
Bonus 4sur5....5,40
Bonus 3....3,60

1. PRIX DE GRENADE
1 8 Aïda des Valois (J.-Y. Ricart)
2 7 Atout de Fontaine (J. Balu)
3 2 Aphrodite Child (H. Guérot)
4 9 Axola d'Ablon (Mlle C. Callico)
13 partants. Non partant : Verlaine d'Em (13).
J.Simple : (pour 1 €) Gag. (8): 2,60 € - Pl. (8): 1,40 € - (7): 2,20 € - (2): 3,50 €.
Trio : (8-7-2) (pour 1 €): 40,10 €. Rapports spéciaux (13 non partant) Gag.(8-7): 7,90 €.
Couplé : (pour 1 €): Gag. (8-7): 7,90 € - Pl. (8-7): 3,50 € - (8-2): 8,10 € - (7-2): 14,80 €. Rapports spéciaux (13 non partant) Gag. (8): 2,60 € - Pl. (8): 1,40 € - (7): 2,20 € - (2): 3,50 €.
Couplé Ordre : (pour 1 €) : (8-7): 15,30 €. Rapports spéciaux (13 non partant): 2,60 €.
2sur4 : (8-7-2-9) (pour 3 €): 11,10 €. Rapports spéciaux (13 non partant): 4,50 €.
Mini Multi : (8-7-2-9) (pour 3 €). En 4: 243,00 €, en 5: 48,60 €, en 6: 16,20 €.

2. PRIX D'HYÈRES
1 2 Caporal La Borie (M. Mottier)
2 9 Capac (Y. Lebourgeois)
3 1 Câlin de Fourches (F. Nivard)
4 7 Cicero Face (J.-G. Van Eeckhaute)
13 partants. Tous couru.
J.Simple : (pour 1 €) Gag. (2): 5,00 € - Pl. (2): 2,00 € - (9): 1,60 € - (1): 3,00 €.
Trio : (2-9-1) (pour 1 €): 31,70 €.
Couplé : (pour 1 €): Gag. (2-9): 9,10 € - Pl. (2-9): 4,40 € - (2-1): 9,80 € - (9-1): 6,50 €.
Couplé Ordre : (pour 1 €) : (2-9): 20,10 €.
2sur4 : (2-9-1-7) (pour 3 €): 12,00 €.
Mini Multi : (2-9-1-7) (pour 3 €). En 4: 1.516,50 €, en 5: 303,30 €, en 6: 101,10 €.

3. PRIX DE POUILLY-SUR-LOIRE
1 2 Chablis d'Herfraie (D. Thomain)
2 5 Copsi (E. Raffin)
3 6 César (Y. Lebourgeois)
8 partants. Tous couru.
J.Simple : (pour 1 €) Gag. (2): 7,40 € - Pl. (2): 1,80 € - (5): 1,70 € - (6): 1,50 €.
Trio : (2-5-6) (pour 1 €): 18,10 €.
Couplé : (pour 1 €): Gag. (2-5): 8,90 € - Pl. (2-5): 3,30 € - (2-6): 4,80 € - (5-6): 3,40 €.
Couplé Ordre : (pour 1 €) : (2-5): 25,40 €.
Trio Ordre : (2-5-6) (pour 1 €): 122,50 €.

4. PRIX D'ARRAS
1 10 Univaldi d'Aval (J.-M. Bazire)
2 11 Bazir Dimanche (D. Locqueneux)
3 5 Queasy (B. Goop)
4 13 Alexia du Cherisay (F. Ouvrie)
5 2 Radysin America (F. Nivard)
18 partants. Non partant : Ultimo Vingt (9).
J.Simple : (pour 1 €) Gag. (10): 2,00 € - Pl. (10): 1,50 € - (11): 3,80 € - (5): 2,70 €.
2sur4 : (10-11-5-13) (pour 3 €): 15,60 €. Rapports spéciaux (9 non partant): 6,60 €.
Multi : (10-11-5-13) (pour 3 €). En 4: 630,00 €, en 5: 126,00 €, en 6: 42,00 €, en 7: 18,00 €.
Trio : (10-11-5) (pour 1 €): 56,50 €. Rapports spéciaux (9 non partant) Gag.(10-11): 18,80 €.
Couplé : (pour 1 €): Gag. (10-11): 18,80 € - Pl. (10-11): 9,10 € - (10-5): 4,70 € - (11-5): 16,30 €. Rapports spéciaux (9 non partant) Gag. (10): 2,00 € - Pl. (10): 1,50 € - (11): 3,80 € - (5): 2,70 €.
Couplé Ordre : (pour 1 €) : (10-11): 20,90 €. Rapports spéciaux (9 non partant): 2,00 €.

5. PRIX DU PONTAVICE DE HEUSSEY
1 5 Valse de Rêve (Mlle C. Levesque)
2 8 Udayama (G. Martin)
3 4 Adélia de Mélodie (D. Thomain)
8 partants. Tous couru.
J.Simple : (pour 1 €) Gag. (5): 14,50 € - Pl. (5): 1,80 € - (8): 2,40 € - (4): 1,10 €.
Trio : (5-8-4) (pour 1 €): 26,80 €.
Couplé : (pour 1 €): Gag. (5-8): 47,10 € - Pl. (5-8): 8,20 € - (5-4): 3,30 € - (8-4): 4,20 €.
Couplé Ordre : (pour 1 €) : (5-8): 170,80 €.
Trio Ordre : (5-8-4) (pour 1 €): 342,00 €.
Classic Tiercé : (5-8-4) (pour 1 €) Ordre: 309,90 €. Désordre: 11,70 €.

6. PRIX D'ORTHEZ
1 10 Phantasm Soa (M. Abrivard)
2 11 Discours Joyeux (D. Bonne)
3 8 Détroit Castelets (F. Ouvrie)
4 14 Délia du Pommereux (F. Nivard)
15 partants. Tous couru.
J.Simple : (pour 1 €) Gag. (10): 4,50 € - Pl. (10): 1,70 € - (11): 2,90 € - (8): 1,70 €.
Trio : (10-11-8) (pour 1 €): 43,50 €.
Couplé : (pour 1 €): Gag. (10-11): 26,10 € - Pl. (10-11): 9,40 € - (10-8): 5,50 € - (11-8): 8,30 €.
Couplé Ordre : (pour 1 €) : (10-11): 39,40 €.
2sur4 : (10-11-8-14) (pour 3 €): 6,60 €.
Multi : (10-11-8-14) (pour 3 €). En 4: 126,00 €, en 5: 25,20 €, en 6: 8,40 €, en 7: 3,60 €.
Pick 5 : (10-11-8-14-7) (pour 1 €): 707,40 €. 102 mises gagnantes.
Classic Tiercé : (10-11-8) (pour 1 €) Ordre: 115,50 €. Désordre: 23,10 €.

7. PRIX COMTE PIERRE DE MONTESSON
1 8 Ecu Pierji (M. Mottier)
2 12 Eros du Chêne (J.-M. Bazire)
3 2 Estella Love (F. Ouvrie)
4 10 Elisione Mag (D. Thomain)
14 partants. Tous couru.
J.Simple : (pour 1 €) Gag. (8): 7,90 € - Pl. (8): 2,90 € - (12): 4,80 € - (2): 2,80 €.
Trio : (8-12-2) (pour 1 €): 217,20 €.
Couplé : (pour 1 €): Gag. (8-12): 59,40 € - Pl. (8-12): 15,40 € - (8-2): 13,00 € - (12-2): 22,50 €.
Couplé Ordre : (pour 1 €) : (8-12): 146,00 €.
2sur4 : (8-12-2-10) (pour 3 €): 24,90 €.
Multi : (8-12-2-10) (pour 3 €). En 4: 850,50 €, en 5: 170,10 €, en 6: 56,70 €, en 7: 24,30 €.
Pick 5 : (8-12-2-10-4) (pour 1 €): 662,20 €. 105 mises gagnantes.
Classic Tiercé : (8-12-2) (pour 1 €) Ordre: 492,10 €. Désordre: 96,80 €.

8. PRIX DU FINISTÈRE
1 10 Cathy A Quira (M. Abrivard)
2 6 Carla Love (J.-M. Bazire)
3 1 Crescendis (J.-F. Senet)
4 9 Création (F. Nivard)
10 partants. Tous couru.
J.Simple : (pour 1 €) Gag. (10): 6,50 € - Pl. (10): 2,50 € - (6): 3,60 € - (1): 4,50 €.
Trio : (10-6-1) (pour 1 €): 178,00 €.
Couplé : (pour 1 €): Gag. (10-6): 36,60 € - Pl. (10-6): 9,30 € - (10-1): 12,40 € - (6-1): 31,20 €.
Couplé Ordre : (pour 1 €) : (10-6): 68,90 €.
2sur4 : (10-6-1-9) (pour 3 €): 8,70 €.
Mini Multi : (10-6-1-9) (pour 3 €). En 4: 180,00 €, en 5: 36,00 €, en 6: 12,00 €.

9. PRIX DE LA GACILLY
1 1 Basic (B. Goop)
2 2 This Is It (F. Nivard)
3 14 Baraka de Bougy (A. Abrivard)
4 9 Bodéga Chenevière (L. Gaborit)
14 partants. Tous couru.
J.Simple : (pour 1 €) Gag. (1): 3,40 € - Pl. (1): 1,60 € - (2): 4,10 € - (14): 2,10 €.
Trio : (1-2-14) (pour 1 €): 110,80 €.
Couplé : (pour 1 €): Gag. (1-2): 54,50 € - Pl. (1-2): 20,90 € - (1-14): 5,20 € - (2-14): 15,70 €.
Couplé Ordre : (pour 1 €) : (1-2): 72,70 €.
2sur4 : (1-2-14-9) (pour 3 €): 16,20 €.
Multi : (1-2-14-9) (pour 3 €). En 4: 2.488,50 €, en 5: 497,70 €, en 6: 165,90 €, en 7: 71,10 €.
Classic Tiercé : (1-2-14) (pour 1 €) Ordre: 228,50 €. Désordre: 45,70 €.

10. PRIX DES TROTTEURS "SANG-FROID"
1 4 Finnskog Fokus (G. Austevoll)
2 1 Mino (J.-P. Monclin)
3 7 Smedsbo Faksen (F. Nivard)
4 3 Wik Emil (G. Flaten)
12 partants. Tous couru.
J.Simple : (pour 1 €) Gag. (4): 10,40 € - Pl. (4): 2,30 € - (1): 2,30 € - (7): 1,80 €.
Trio : (4-1-7) (pour 1 €): 43,70 €.
Couplé : (pour 1 €): Gag. (4-1): 32,50 € - Pl. (4-1): 9,70 € - (4-7): 6,20 € - (1-7): 6,20 €.
Couplé Ordre : (pour 1 €) : (4-1): 98,40 €.
2sur4 : (4-1-7-3) (pour 3 €): 9,30 €.
Mini Multi : (4-1-7-3) (pour 3 €). En 4: 112,50 €, en 5: 22,50 €, en 6: 7,50 €.

À PAU - Dimanche

1. PRIX FRANÇOIS DE PONCINS
1 2 Drop d'Estruval (B. Lestrade)
2 1 Dica de Thaix (S. Paillard)
3 3 Beauté Promise (M. Carroux)
5 partants. Tous couru.
J.Simple : (pour 1 €) Gag. (2): 4,10 € - Pl. (2): 1,50 € - (1): 1,20 €.
Couplé Ordre : (pour 1 €) : (2-1): 8,00 €.
Trio Ordre : (2-1-3) (pour 1 €): 18,00 €.

2. PRIX DE BIZANOS
1 1 Délice Nouba (M. Carroux)
2 5 Naoura (D. Mescam)
3 2 Mona Chope (T. Beaurain)
7 partants. Tous couru.
J.Simple : (pour 1 €) Gag. (1): 1,80 € - Pl. (1): 1,40 € - (5): 1,90 €.
Couplé Ordre : (pour 1 €) : (1-5): 4,70 €.
Trio Ordre : (1-5-2) (pour 1 €): 27,20 €.

3. PRIX FERDINAND RIANT
1 3 Amazing Comedy (P. Blot)
2 1 La Baghéra (O. Jouin)
3 7 Olcani (S. Paillard)
7 partants. Tous couru.
J.Simple : (pour 1 €) Gag. (3): 6,20 € - Pl. (3): 2,60 € - (1): 2,10 €.
Couplé Ordre : (pour 1 €) : (3-1): 25,80 €.
Trio Ordre : (3-1-7) (pour 1 €): 52,90 €.

4. PRIX GALLAZZINI
1 2 Linda'as (S. Paillard)
2 1 Kathoa (A. de Chitray)
3 4 Royale Bird (J. Besnardière)
8 partants. Non partant : Clarice (7).
J.Simple : (pour 1 €) Gag. (2): 3,70 € - Pl. (2): 1,40 € - (1): 1,80 € - (4): 1,70 €.
Trio : (2-1-4) (pour 1 €): 15,00 €. Rapports spéciaux (7 non partante) Gag.(2-1): 10,30 €.
Couplé : (pour 1 €): Gag. (2-1): 10,30 € - Pl. (2-1): 3,60 € - (2-4): 3,10 € - (1-4): 5,00 €. Rapports spéciaux (7 non partante)Pl. (2): 1,40 € - (4): 1,70 €.
Couplé Ordre : (pour 1 €) : (2-1): 16,20 €.
Trio Ordre : (2-1-4) (pour 1 €): 51,60 €.

5. PRIX MICHEL COL
1 4 Everythings Well (S. Paillard)
2 3 Deexos d'Arrée (M. Delmares)
3 5 Sherman (O. d' Andigné)
9 partants. Non partant : Port Royale (6).
J.Simple : (pour 1 €) Gag. (4): 3,30 € - Pl. (4): 1,50 € - (3): 1,90 € - (5): 1,90 €.
Trio : (4-3-5) (pour 1 €): 20,00 €.
Couplé : (pour 1 €): Gag. (4-3): 12,00 € - Pl. (4-3): 4,00 € - (4-5): 3,60 € - (3-5): 5,10 €.
Couplé Ordre : (pour 1 €) : (4-3): 13,60 €.
Trio Ordre : (4-3-5) (pour 1 €): 85,00 €.

6. PRIX ANTOINE DE PALAMINY
1 3 Saint Rajh (B. Lestrade)
2 6 Dont Stop Theparty (G. Ré)
3 7 Square Marceau (J. Ricou)
9 partants. Tous couru.
J.Simple : (pour 1 €) Gag. (3): 1,60 € - Pl. (3): 2,00 € - (6): 2,40 € - (7): 2,10 €.
Trio : (3-6-7) (pour 1 €): 40,00 €.
Couplé : (pour 1 €): Gag. (3-6): 13,50 € - Pl. (3-6): 5,10 € - (3-7): 5,90 € - (6-7): 8,20 €.
Couplé Ordre : (pour 1 €) : (3-6): 30,60 €.
Trio Ordre : (3-6-7) (pour 1 €): 134,00 €.
Classic Tiercé : (3-6-7) (pour 1 €) Ordre: 98,50 €. Désordre: 19,70 €.

7. PRIX STH HIPAVIA
1 6 Compatriote (A. de Chitray)
2 5 Polipa (S. Paillard)
3 7 Korfou de Maspie (D. Mescam)
9 partants. Tous couru.
J.Simple : (pour 1 €) Gag. (6): 8,40 € - Pl. (6): 1,90 € - (5): 1,30 € - (7): 1,70 €.
Trio : (6-5-7) (pour 1 €): 10,20 €.
Couplé : (pour 1 €): Gag. (6-5): 7,60 € - Pl. (6-5): 3,70 € - (6-7): 5,50 € - (5-7): 2,60 €.
Couplé Ordre : (pour 1 €) : (6-5): 22,90 €.
Trio Ordre : (6-5-7) (pour 1 €): 107,40 €.

8. PRIX FRANÇOIS DE JUGE MONTESPIEU
1 3 Speed Fire (B. Lestrade)
2 7 Vanadium (M. Delmares)
3 10 Ubac des Places (B. Fouchet)
4 5 Ucélo du Mée (O. Jouin)
13 partants. Tous couru.
J.Simple : (pour 1 €) Gag. (3): 3,80 € - Pl. (3): 1,90 € - (7): 2,40 € - (10): 5,50 €.
Trio : (3-7-10) (pour 1 €): 95,10 €.
Couplé : (pour 1 €): Gag. (3-7): 11,90 € - Pl. (3-7): 5,40 € - (3-10): 19,30 € - (7-10): 23,30 €.
Couplé Ordre : (pour 1 €) : (3-7): 22,60 €.
2sur4 : (3-7-10-5) (pour 3 €): 13,50 €.
Mini Multi : (3-7-10-5) (pour 3 €). En 4: 841,50 €, en 5: 168,30 €, en 6: 56,10 €.
Pick 5 : (3-7-10-5-8) (pour 1 €): 729,70 €. 69 mises gagnantes.

À LYON-LA SOIE - Dimanche

4. PRIX DU PARC DU VERCORS
1 11 Bloody des Rioults (T. Duvaldestin)
2 12 Boccador (Q. Chauve-Laffay)
3 7 Bugatti Folle (D. Haon)
4 13 Bright Charm (Serge Peltier)
J.Simple : (pour 1 €) Gag. (11): 3,20 € - Pl. (11): 1,70 € - (12): 2,00 € - (7): 2,20 €.
Trio : (11-12-7) (pour 1 €): 43,90 €.
Couplé : (pour 1 €): Gag. (11-12): 9,50 € - Pl. (11-12): 4,90 € - (11-7): 7,30 € - (12-7): 9,50 €.
Couplé Ordre : (pour 1 €) : (11-12): 14,80 €.
2sur4 : (11-12-7-13) (pour 3 €): 8,70 €.
Multi : (11-12-7-13) (pour 3 €). En 4: 252,00 €, en 5: 50,40 €, en 6: 16,80 €, en 7: 7,20 €.
Pick 5 : (11-12-7-13-14) (pour 1 €): 76,40 €. 653 mises gagnantes.

6. PRIX DU PARC DES VOLCANS D'AUVERGNE
1 14 Drop des Duriez (Serge Peltier)
2 9 Dalaga (G. Fournigault)
3 17 Dynamique (L. Lamazière)
4 5 Deep Oaks (A. Tintillier)
18 partants. Non partant : Darius Aulnois (15).
J.Simple : (pour 1 €) Gag. (14): 4,90 € - Pl. (14): 2,70 € - (9): 7,20 € - (17): 5,50 €.
Trio : (14-9-17) (pour 1 €): 611,40 €.
Couplé : (pour 1 €): Gag. (14-9): 57,30 € - Pl. (14-9): 29,60 € - (14-17): 21,90 € - (9-17): 109,40 €.
Couplé Ordre : (pour 1 €) : (14-9): 153,30 €.
2sur4 : (14-9-17-5) (pour 3 €): 137,70 €.
Multi : (14-9-17-5) (pour 3 €). En 4: néant, en 5: néant, en 6: 1.131,90 €, en 7: 485,10 €.

7. PRIX DU PARC DES ALPILLES
1 5 Absolut Perfect (T. Viet)
2 7 A Propos Well (F. Jamard)
3 11 Uline des Linans (B. Ruet)
4 6 Bijou d'Aubrac (A.-A. David)
18 partants. Tous couru.
J.Simple : (pour 1 €) Gag. (5): 44,50 € - Pl. (5): 11,60 € - (7): 3,00 € - (11): 7,50 €.
Trio : (5-7-6) (pour 1 €): 553,80 €.
Couplé : (pour 1 €): Gag. (5-7): 95,40 € - Pl. (5-7): 35,50 € - (5-11): 153,60 € - (7-11): 26,90 €.
Couplé Ordre : (pour 1 €) : (5-7): 500,00 €.
2sur4 : (5-7-11-6) (pour 3 €): 94,20 €.
Multi : (5-7-11-6) (pour 3 €). En 4: 13.891,50 €, en 5: 2.778,30 €, en 6: néant, en 7: 396,90 €.

LE QUINTÉ DE DEMAIN

Mardi VINCENNES
3e Prix du Chesnay
Attelé - Course B - 88.000 € - 2.850 m - GP
TIERCÉ - QUARTÉ+ - QUINTÉ+ - 2SUR4 - MULTI - TRIO - COUPLÉ - COUPLÉ ORDRE

N	Cheval	Driver	Dist.
1	VICTOIRE DE LÈVRES	T. Le Beller	2850
2	THESÉE DE CORBERY	B. Goop	2850
3	AUFOR DE MIRE	Charles Bigeon	2850
4	VÉNICIO POMMEREUX	S. Roger	2850
5	VENISE GIRL *(E1)*	D. Bonne	2850
6	UNIVERS SOLAIRE	A. Barrier	2850
7	UN NUAGE DE BETTON	W. Bigeon	2850
8	VASCO FLOWER	Ch. Bigeon	2850
9	THÉO D'ERAH *(E2)*	P. Vercruysse	2850
10	VICHENKO CHEF	C. Dreux	2850
11	USTOU	D. Thomain	2850
12	VIOLINE MOUROTAISE *(E2)*	J.-P. Monclin	2850
13	ARTHURO BOY *(E1)*	Y. Dreux	2850
14	ATTACUS	E. Raffin	2850
15	UNE SÉRÉNADE	A. Abrivard	2875
16	ANETTE DU MIREL	P.-Y. Verva	2875
17	ALPHA SALTOR	M. Abrivard	2875
18	VULCAIN DE VANDEL	F. Nivard	2875

Votre horoscope du jour

BÉLIER
21 mars - 20 avril

Travail : Vous devez dominer votre impatience. Rien ne sert de courir, il faut partir à point comme disait le fabuliste. **Amour :** De petites disputes sans importance sont prévisibles. Sachez renouer le dialogue. **Santé :** Nervosité et stress.

BALANCE
23 sep. - 22 oct.

Travail : Vous allez vous heurter à certains problèmes administratifs que votre détermination saura bien vite surmonter. **Amour :** Vous manquez de souplesse et des malentendus subsistent. Offrez un cadeau à votre partenaire. **Santé :** Bonne.

TAUREAU
21 avril - 21 mai

Travail : Soyez circonspect et précis en toutes circonstances. Vous serez alors satisfait de vous. **Amour :** Ça plane pour vous, car tout concourt à rendre votre univers affectif agréable et sécurisant. **Santé :** Légère fatigue.

SCORPION
23 oct. - 22 nov.

Travail : Malgré une surcharge importante de travail, vous agissez avec pondération. Votre sens de l'organisation en surprendra plus d'un ! **Amour :** Vénus vous entoure de ses bras protecteurs. Comme la vie est belle ! **Santé :** Mangez léger.

GÉMEAUX
22 mai - 21 juin

Travail : Votre intuition vous sert efficacement. Ne vous endormez pas sur vos lauriers pour autant ! **Amour :** Mettez un peu de piment dans votre quotidien. La routine commence à s'installer ! **Santé :** Protégez votre gorge.

SAGITTAIRE
23 nov. - 22 déc.

Travail : Travailler en équipe. Cela vous permettra d'échanger des idées et de profiter de contacts intéressants que vous saurez mettre à profit. **Amour :** Chassez avec diplomatie doutes et petites mesquineries inutiles. **Santé :** La grande forme.

CANCER
22 juin - 22 juil.

Travail : Pas d'initiatives hasardeuses. Faites ce que l'on vous demande dans un premier temps. **Amour :** Des problèmes de communication ? Prenez le temps de tout mettre à plat et vous y verrez plus clair. **Santé :** Faites un peu d'exercice.

CAPRICORNE
23 déc. - 20 jan.

Travail : Vous n'aurez pas un instant de répit. Vous allez connaître une journée chargée et assez épuisante aussi. **Amour :** Vous délaissez un peu l'âme sœur et vous avez tendance à faire passer d'autres sujets en priorité. **Santé :** Equilibrée.

LION
23 juil. - 22 août

Travail : Vous saurez prendre des initiatives opportunes et serez récompensé par votre audace et votre ténacité. **Amour :** Un peu de tension dans l'air ? Vous en êtes responsable et vous vous enlisez. Extirpez-vous de cette vase ! **Santé :** Tonus.

VERSEAU
21 jan. - 19 fév.

Travail : Un emploi du temps sérieux vous attend. N'hésitez pas à vous faire épauler pour mener à bien vos tâches. **Amour :** Bonne entente avec les Vierge. Sur le plan de l'amitié, attendez-vous à de belles marques d'affection. **Santé :** Vitalité.

VIERGE
23 août - 22 sep.

Travail : Ne soyez pas avare d'efforts. C'est à ce seul prix que vous aurez des chances de réussir. **Amour :** Levez toute équivoque. Il ne faut pas vous laisser dominer par des éléments extérieurs fort négatifs. **Santé :** Energie débordante.

POISSONS
20 fév. - 20 mars

Travail : Vous entrez dans une période où tout peut vous sourire ou au moins vous servir. **Amour :** Des surprises sont à attendre de la part d'un Gémeaux. Des changements assez conséquents mais agréables sont à venir. **Santé :** Faites du yoga.

Jeu concours de la semaine

À GAGNER cette semaine

Galaxy S7 edge

- Smartphone Premium aux bords incurvés
- Résiste à l'eau et à la poussière
- 32 Go de stockage
- Slot micro-SD : jusqu'à 256 Go supplémentaires

chaque jour, une nouvelle CHANCE de gagner

5	3		8	1	2		6	
			7	5	A	3	2	1
	2	7		6		4	5	
6			9	2	1		7	
8	7	5		4	3			2
2		9	5				3	4
			B		6			7
	6	2	4	C	5	1		3
		8	1				4	6

Résolvez ce jeu, découvrez la réponse et participez au tirage au sort :

A B C

Envoyez **RLR81** par **SMS** au **71011**
(0,65 € par SMS + prix d'un SMS x 3)

ou

Par **téléphone** au **0 891 65 20 72** Service 1,99 € / appel + prix appel

Jeu-concours du 20/02 au 05/03/2017 ouvert aux résidents majeurs en France métropolitaine. Les vainqueurs seront tirés au sort parmi les bonnes réponses et personnellement avertis. Les coordonnées des participants pourront être traitées conformément à la loi « Informatique et Libertés » du 06/01/78. Règlement déposé auprès d'un huissier de justice à Lille (59) et disponible sur les sites www.huissier-59-lille.fr et www.adajmedia.com. **Service d'assistance : n° 01 76 77 39 64 ou jeux-concours@adajmedia.com.**

Double mot

Pour créer deux mots, il faut découvrir leur syllabe commune. Voici un exemple : **PER - - - SEL**. Avec la syllabe **MIS**, vous formerez à la fois les mots **PERMIS** et **MISSEL**.

N	O	U				O	C	E
R	O	D				N	C	E
R	O	S				V	I	R
R	O	S				F	E	R
R	I	N				N	E	R
R	A	N				R	G	E
R	A	I				D	E	R
R	E	F				A	L	E

Une grille... ... et des mots

ASPERGE DES JARDINS	VINDICATIF	PRÉCÈDE RÉ / REDOUTABLES		CIRCULE AU JAPON / DEUX FOIS TROIS		GROS SERPENT SANS VENIN		ENRÔLÉ DANS L'ARMÉE / CHEMISES DE BÉBÉ		NOCIFS ET VIOLENTS / COLPORTER		EN PLEIN AIR / RAPPEL AU THÉÂTRE	
						EXCÈS DE POIDS / SOUS LES BÛCHES							
OR DU LABO / TOUT PRÈS DU MAJEUR			METTRE EN PRISON / SUCCÈS DU GRAND ÉCRAN										
					VENT DU DÉSERT		MOYEN DE PROTECTION / FRAGILE REFUGE						
ÇA MONTRE BIEN / VÉHICULE URBAIN				VOLUPTUEUX / LINO PEUT LE REVÊTIR								FAIT LA NAPPE	
			SANS TOIT / HOMME CHEVAL										
OBJET DÉCORATIF		PIÈCE DE THÉÂTRE								RÉPLIQUE DE CHIPIE / SOUS L'ASSIETTE			LA PROCÉDURE
							RÊVE IMPOSSIBLE		FAUX MARBRE / ÉLÉMENT SIGNIFIANT « FAUX »				
PRÉPARATION QUI DORE AU FOUR		NI DOUCE NI SUAVE		T'EMPARES / SUJET HABITUEL								BONNET DE POLICE	
						SUITE DE QUESTIONS / QUI A TROP MANGÉ					SUPRA, ...-DESSUS		
COULEUR D'UN BEAU CIEL	SOUFFRANCE / IL EST DÉFINI				FLEUR ÉPINEUSE					POUR LE VOYAGE			
				PORTEUR DE RAFLES				CHIFFRE EN TÊTE / ÉCOLE ABRÉGÉE			DEGRÉ D'AIR		
BAT LE PAVÉ / À METTRE AU REBUT					UNE EXTRÉMITÉ					TRADUIT UN REFUS			
				SINGE FEMELLE							UN RENFORT		

Mots croisés

HORIZONTALEMENT : – **A** – Projet soumis à l'approbation de tous. – **B** – Pièce de soutien. Air d'opéra chanté par un soliste. – **C** – En voilà un qui n'aime pas le progrès. – **D** – Cette vigne croît le long des murs. En bout d'avenue. – **E** – En voici deux qui font la paire ! Préparation avant un saut. Dévoré des yeux. – **F** – De l'étain. Chemin étroit. – **G** – Chlorure de sodium. Verre de bière. – **H** – Droit à la propriété. Grande antilope des steppes africaines. – **I** – Timbre vocal. Prénom pour elle. – **J** – Maladies de peau.

VERTICALEMENT : – **1** – Manière de monter une pierre sur un bijou. – **2** – Issues de la même mère. – **3** – Couvert de cadeaux. Bouche les trous avant la cuisson. – **4** – Ce ne sont que des simagrées. Signal d'appel. – **5** – Il encourage le torero dans l'arène. Il est négatif. – **6** – Organe sécréteur. – **7** – Danse du sud de l'Italie. – **8** – Organisation opposée au gouvernement britannique. Vernis incolore. – **9** – Cela signifie semblable à. Complètement naturel. – **10** – Grain de beauté. Ils roulent sur le tapis vert.

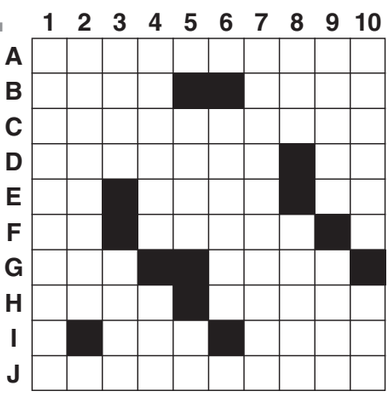

Mots à décrypter

P _ _ T _ L _ _
C _ M B I _ _ I S _ _
B L _ U S _ _
M _ U T _ _

Les lettres A, O et N ont été cachées. Complétez les mots suivants pour trouver l'intrus.

Solutions des jeux

MOTS À DÉCRYPTER
PANTALON - COMBINAISON - BLOUSON - L'INTRUS EST : MOUTON.

DOUBLE MOT
NOUVEL/VÉLOCE - ROCHAGE/AGENCE - ROSSER/SERVIR - ROSBIF/BIFFER - RINCER/CERNER - RANCIE/CIERGE - RAISON/SONDER - REFLET/LÉTALE.

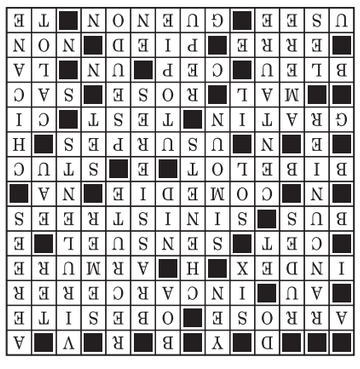

Hagar Dunor le Viking

Plume d'oeuf

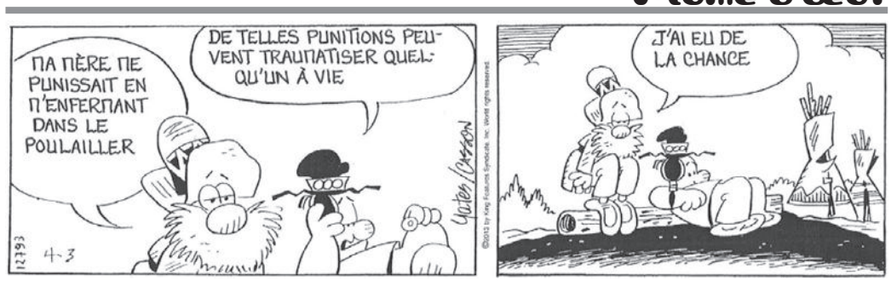

LOTO — SAMEDI 18 FÉVRIER 2017

1 3 23 32 49 • 4 — Chance : 4

	Nombres de grilles gagnantes	Gains par grille gagnante***
5 BONS NUMEROS + Chance gagnant	Aucun gagnant.	
5 BONS NUMEROS	2	153 627,80 €
4 BONS NUMEROS	610	1 084,00 €
3 BONS NUMEROS	28 018	10,20 €
2 BONS NUMEROS	404 021	5,00 €

Chance gagnant : 544 954 grilles à 2 € remboursées.

JOKER+ 7 242 658 — 182 362 jeux gagnants unitaires à ce tirage

A gagner, lundi 20 février 2017, LOTO® de **3 000 000 €***

Votre Chance est gagnant lors d'un tirage : Si vous avez aussi les 5 bons numéros vous accédez au JACKPOT. Sinon vous gagnez, en plus de vos gains éventuels, la somme de deux euros*** pour chaque grille comportant le N° Chance gagnant pour le tirage LOTO® ou SUPER LOTO® concerné.

* Montant à partager entre les gagnants du 1er rang ou en cas d'absence de gagnants au 1er rang après 24 tirages consécutifs au rang inférieur ayant au moins 1 gagnant. Voir Règlement. Il y a eu un tirage sans gagnant de 1er rang avant le tirage du lundi 20 février 2017.

*** Jeu en groupe : rendez-vous dans votre point de vente FDJ® ou utilisez la fonctionnalité Regu Chercher disponible sur l'application LOTO® (sur iPhone ou iPad) pour connaître la part de gain éventuel associée à votre règle de jeu.

Résultats et informations : 3256 (Service 0,35 € / min + prix appel) — FDJ.fr — envoyez LOTO au SMS+ 61 113 (0,35 € PAR SMS + PRIX SMS)

Les résultats ci-dessus sont communiqués à titre indicatif. Veuillez consulter le Journal Officiel. Les gains sont payables jusqu'à 60 jours suivant le dernier tirage auquel vous participez.

JOUER COMPORTE DES RISQUES : DÉPENDANCE, ISOLEMENT... APPELEZ LE 09 74 75 13 13 (appel non surtaxé)

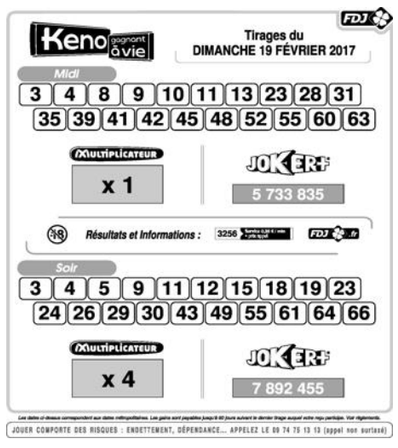

Keno gagnant à vie — Tirages du DIMANCHE 19 FÉVRIER 2017

Midi : 3 4 8 9 10 11 13 23 28 31 35 39 41 42 45 48 52 55 60 63

Multiplicateur x 1 — Joker+ 5 733 835

Résultats et informations : 3256 (Service 0,35 € / min + prix appel) — FDJ.fr

Soir : 3 4 5 9 11 12 15 18 19 23 24 26 29 30 43 49 55 61 64 66

Multiplicateur x 4 — Joker+ 7 892 455

Les dates et chances correspondent aux dates métropolitaines. Les gains sont payables jusqu'à 60 jours suivant le dernier tirage auquel votre reçu participe. Voir règlements.

JOUER COMPORTE DES RISQUES : ENDETTEMENT, DÉPENDANCE... APPELEZ LE 09 74 75 13 13 (appel non surtaxé)

Wilton, tout à son plan, abandonna ses camarades et disparut sous la tente. Bell et Parker restèrent à distance pour ne pas perturber l'organisation du bordel. Ils rejoignirent un groupe d'hommes qui patientait en buvant du vin que leur servaient d'autres soldats, moyennant quelques pièces de monnaie.

Rennie Wilton, adossé à l'un des poteaux de l'architecture de la tente, là où était accroché le panneau écrit en français et en anglais déclinant les conseils sanitaires à suivre avant et après le coït, patientait avec gourmandise. Il avait choisi une position stratégique, afin de ne pas laisser la belle rousse filer entre les mains d'un autre avant de lui avoir parlé, et qui, par pur hasard, lui laissait voir ce qui se passait dans la rudimentaire alcôve située en face. Une grande femme maigre au charme de putain, dont le corps, les lèvres peintes en rouge carmin, les joues poudrées avec la couleur froide de l'amour mort résumaient l'essentiel de son existence, entreprenait un petit poilu. Afin de chasser la peur de faire l'amour avec une putain, ce dernier tenta de parler de sa région, de son village, de la ferme qu'il avait dû abandonner, laisser aux soins des parents âgés, du vieux cheval crevé. Une situation courante, mais ces dames n'étaient pas payées pour caresser avec les mots et le temps pressait. Sa veste et son pantalon enlevés, le petit poilu fut capturé par les longues jambes de la femme. Rennie Wilton aperçut la toison de son sexe et la bannière de dentelle noire qui ceinturait sa taille au moment où elle écartait les jambes. D'un coup de reins, elle bascula sur le lit, l'homme par-dessus elle, et le pressa d'agir. De par sa taille, ce dernier s'étouffa dans les gros seins de la fille avant de les embrasser fougueusement, s'acharnant sur le grain de beauté que celui de gauche portait à sa racine. Une attitude qui parut agacer la prostituée et qui, de gestes d'expérience, repositionna l'homme afin qu'il la pénétra sans tarder. Il le fit sans échouer et remua en elle comme un forcené, soufflant comme un taureau. Le lit grinçait à un rythme soutenu, excitant.

à suivre...

Le Républicain Lorrain — Société Anonyme

Adresse postale : 57777 METZ CEDEX 9
Tél. 03 87 34 17 89
Fax : 03 87 34 17 90
www.republicain-lorrain.fr

Siège social : 3, avenue des Deux Fontaines 57140 WOIPPY
BECM 11899 00201 00022476645 30

Publicité : 366 SAS
101 Boulevard Murat – CS 51724
75771 Paris Cedex 16
Imprimeries Le Républicain Lorrain

TARIF ABONNEMENT
7 jours/7 (France) par prélèvement
Mensuel : 31,00 €

Pour vous abonner
Service clients : 0 809 100 399 (Service gratuit + prix appel)
LRLCLIENTS@republicain-lorrain.fr

Directeur général, Directeur de la publication : Christophe Mahieu
Responsable de la Rédaction : Jean-Marc Lauer
Actionnaire principal : GRLC
N° Comm. parit. : 0319 C 86338

Reproduction interdite de tous les articles sauf accord du journal.

Journal imprimé avec du papier certifié FSC fabriqué dans les pays suivants : France, Suisse, Allemagne, Canada. Papier recyclé et/ou issu de forêts renouvelables

ARPP — autorité de régulation professionnelle de la publicité — 11, rue Saint-Florentin - 75008 PARIS

Les remarques : *Concernant une publicité parue dans notre publication sont à adresser au ARPP. Concernant les petites annonces classées sont à adresser directement au journal.*

LE FILM DU JOUR

Mary Poppins, une nounou d'enfer

Ce succès a été salué par une pluie de récompenses : 5 Oscars, 3 Golden Globes et un Grammy Award.

Un enchantement musical servi par un casting de premier ordre avec une mention spéciale à Julie Andrews.

Comédie musicale culte, les aventures « supercalifragilistiques » de Miss Poppins ont bercé plusieurs générations de spectateurs. Le chef-d'œuvre des studios Disney s'offre une nouvelle jeunesse sur W9.

Mary Poppins est un mythe. Sortie de l'imaginaire de la romancière Pamela Lyndon Travers en 1934, cette nurse vraiment pas comme les autres a été immortalisée par Walt Disney en 1964. Et, aujourd'hui encore, on prend un vrai plaisir à retrouver cette nounou d'enfer. D'abord parce que cette adaptation se distingue des autres productions Disney. « Mary Poppins » mélange prises de vues réelles et dessins animés. Une idée ingénieuse et originale qui permit aux studios de mettre en images les scènes féeriques du livre avec toute l'exubérance possible. Car Mary Poppins est une nurse qui sort de l'ordinaire. Quand M. Banks l'engage pour s'occuper de ses enfants, il ne se doute pas que cette gouvernante flirte avec la magie. Une fois les parents hors de vue, elle charme les enfants avec ses tours, ses talents et ses chansons tout en leur inculquant les bases d'une éducation irréprochable… Cet enchantement musical est servi par un casting de premier ordre (Dick Van Dyke, David Tomlinson…) avec une mention spéciale à Julie Andrews (« La Mélodie du bonheur »). L'actrice incarne une Mary Poppins parfaite. Elle restera à jamais cette nurse descendant du ciel en parapluie. Gros succès public, « Mary Poppins » a également été salué par une pluie de récompenses : 5 Oscars (dont celui de la meilleure actrice pour Julie Andrews et des meilleurs effets spéciaux), 3 Golden Globes et un Grammy Award.

Nicolas Jouenne

« Mary Poppins » à 20 h 55 sur W9

EU. 1964. VM. Réal. : Robert Stevenson. 2 h 14. Avec Julie Andrews, Dick Van Dyke, David Tomlinson, Glynis Johns.

Nicole Kidman : « Cette série est très excitante »

La série « Big Little Lies », sur OCS City, et le film « Lion », à l'affiche mercredi, lui offrent deux magnifiques rôles de mère.

Nicole Kidman : « J'adore être une artiste dans le monde actuel et créer du lien par l'art ».

Une petite ville côtière idyllique de Californie. Trois mères de famille mêlées à un meurtre… Nicole Kidman est au générique de « Big Little Lies », remarquable série HBO diffusée sur OCS City. Elle est aussi mercredi à l'affiche de « Lion », mélodrame dans lequel elle incarne une maman adoptive.

Qu'est-ce qui vous a séduite dans « Big Little Lies » ?

Quand j'ai lu le livre [best-seller australien écrit par Liane Moriarty, ndlr], je me suis sentie très proche de ces femmes, et c'est aussi le cas de toutes les personnes que j'ai rencontrées. Il existe une telle gamme d'émotions… C'est ce qui rend la série excitante. L'idée de montrer la vie de ces femmes de la façon la plus authentique possible nous séduisait beaucoup.

Comment avez-vous construit votre personnage ?

Une partie de l'interprétation consiste à découvrir des vérités profondes et à les confronter entre actrices. C'est parfois très difficile. Et c'était un véritable travail d'équilibre, car la relation entre ces femmes s'effiloche. Les sept épisodes permettent de ressentir la force de la camaraderie qui les unissait, la façon dont elles ont pu s'aider et se soutenir en dépit du conflit qui existe entre elles.

Comment avez-vous collaboré avec Reese Witherspoon ?

Nous sommes des amies très proches, capables de parler d'absolument tout. J'aime l'idée que des femmes, leur amitié soient à la source de cette série. Nous avons ri, nous nous sommes amusées. J'en suis à un stade de ma vie où j'ai envie de prendre part à des projets qui me plaisent vraiment, de travailler avec des personnes que j'aime vraiment. Je veux aussi que les gens qui m'entourent soient heureux d'être là. C'était la combinaison parfaite.

Depuis 2003, vous êtes également productrice, pourquoi ?

J'aime les histoires et la façon dont nous nous connectons à travers elles. Quand j'étais enfant, ma vie entière n'était que livres, je pouvais m'y perdre pendant des heures, c'était des rêves dans lesquels je me réfugiais et cela m'a souvent sauvée. Plus tard, j'ai vu des films, des œuvres d'art, lu des livres… qui m'ont portée quand je me suis retrouvée en mauvaise posture. J'adore être une artiste dans le monde actuel et créer du lien par l'art.

Propos recueillis par Céline Fontana

« Big Little Lies » à 20 h 55 sur OCS City

« Je ne suis pas très série »

Stéphane De Groodt est le nouveau venu de l'auberge de « Kaboul Kitchen », dont Canal+ diffuse la saison 3 inédite.

Après le départ de Gilbert Melki de la série « Kaboul Kitchen » (Canal+), les auteurs ont imaginé pour la saison 3 l'arrivée d'un escroc mondain au phrasé élégant, fuyant la mafia russe, et ont confié le rôle à Stéphane De Groodt. L'ancien chroniqueur du « Supplément », devenu acteur à succès, raconte son expérience.

Qu'avez-vous pensé lorsqu'on vous a proposé de rejoindre « Kaboul Kitchen » ?

C'est mon agent qui m'en a parlé. Je pensais alors davantage au cinéma. Mais Canal+, pour moi, ce n'est pas de la télé. Et c'est mon univers. Alors j'y suis allé au début en observateur… Et, comme c'était bien écrit et qu'il y a plein de gens que j'estime, je me suis engagé à terme.

Comment avez-vous préparé votre personnage ?

J'ai juste essayé de lui apporter petit à petit ma couleur. Je ne me suis pas inspiré d'une personne ayant existé, et je ne pratique pas l'Actors Studio.

Connaissiez-vous la série avant ?

Non, car je ne suis pas très série. Je me suis abstenu de la regarder ensuite pour avoir un regard frais et être surpris. Ensuite, c'est souvent les partenaires qui dessinent votre personnage.

Et, justement, comment avez-vous été accueilli ?

Ce n'est pas évident d'arriver dans une troupe déjà constituée depuis deux saisons, mais ça a été très agréable. Avec Simon Abkarian et les autres acteurs, nous étions dans le même état d'esprit pour jouer, comme des enfants. Sans notion d'ego. Même en s'étant vus dès le matin de bonne heure, on passait du temps ensemble le soir. Sans lassitude.

Et vous avez ensuite embrayé avec « Tout ce que vous voulez » au théâtre Édouard VII, à Paris…

En fait, je venais de m'engager avec cette pièce juste avant d'accepter « Kaboul ». Donc, sur le tournage à Casablanca, j'apprenais les textes de la série et ceux de la pièce en même temps. C'était intense. Et puis, en septembre, quand j'ai commencé les représentations, j'ai dû aussi apprendre mon rôle pour le film de Bruno Chiche « L'un dans l'autre », que j'allais tourner quelques semaines plus tard…

La pièce est d'ailleurs un carton…

J'ai beaucoup de chance ! C'est épanouissant. Je me pince parfois. Nous allons la faire tourner à partir de janvier 2018. Avant, je vais écrire mon premier long métrage et je vais réaliser en mars un court métrage pour les Talents Adami avec Marie Gillain.

Propos recueillis par Élisabeth Perrin

« Kaboul Kitchen » à 21 heures sur Canal+

Stéphane De Groodt : « C'est mon agent qui m'a parlé de "Kaboul Kitchen". Je pensais alors davantage au cinéma ».

INFORMATION

franceinfo inaugure un inédit 18/20

Louis Laforge est aux commandes de cette tranche horaire profondément modifiée.

La chaîne franceinfo fait évoluer ce soir la tranche 18/20 heures, animée par Louis Laforge.

« Nous lançons à 18 et 19 heures deux grandes éditions de près de trente minutes, que je coprésente avec Sorya Khaldoun, explique Louis Laforge, et nous enchaînons à 18 h 30 avec "Vu", le nouveau zapping de France 2. » Le journaliste sera ensuite rejoint par Adrien Rohard pour « l'instant modules », « un traitement de l'info un peu décalé ». « À 19 h 30, je décrypterai avec des invités deux ou trois points de l'actualité, poursuit Louis Laforge, avant de finir avec le "journal du monde" de notre partenaire France 24 et l'actualité ultra-marine. » La restructuration plus classique lancée depuis plusieurs semaines pourrait permettre à la chaîne créée en septembre 2016 de faire progresser sa part d'audience, mesurée en novembre à 0,3 % contre 3,1 % pour le leader, BFMTV. « La construction de franceinfo se fait en bonne intelligence avec toutes les rédactions de France Télévisions, ses entreprises et nos partenaires. Ce n'était pas gagné, mais on est en train de réussir ce pari », se félicite Louis Laforge.

SELECTION FAMILLE

Indiana Jones et le temple maudit

Film. Aventures. EU. 1984. Réal. : Steven Spielberg. 1 h 58.

Une suite un peu moins réussie que le premier volet, mais qui reste toujours aussi rythmée et intense.

M6, 21.00

James et la pêche géante

Film. Animation. EU. 1996. Réal. : Henry Selick. 1 h 20.

Librement adapté du roman éponyme de Roald Dahl, ce conte initiatique en restitue fidèlement les émotions.

Gulli, 20.50

Mohamed Dubois

Film. Comédie. Fra. 2013. Réal. : Ernesto Ona. 1 h 32. Avec : Éric Judor, Sabrina Ouazani.

Bon enfant et joué avec une folle énergie.

6ter, 20.55

Dites-le à Baba !

Talk-show. Fra. Présentation : Cyril Hanouna, Valérie Benaïm. 2 heures. Inédit.

Jusqu'au 24 février, cette nouveauté remplace « Touche pas à mon poste ! ».

C8, 19.00

Babysitting

Film. Comédie. Fra. 2013. Réal. : Nicolas Benamou, Philippe Lacheau. 1 h 25.

Un joyeux teen-movie à la française, servi par une bande d'acteurs investis.

TMC, 20.55

EN BREF

Audrey Fleurot omniprésente

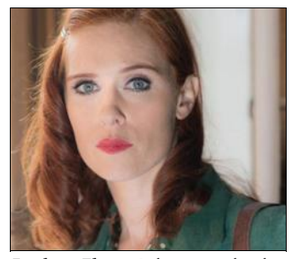

Audrey Fleurot, la rousse la plus incendiaire du petit écran sera très présente en 2017 dans les séries télévisées. Ainsi dès mars, sur France 2, elle sera au centre de la deuxième saison de la série « Les Témoins ». Elle jouera une amnésique à la recherche de son passé, qui aide l'héroïne (Marie Dompnier) à enquêter sur le meurtre de quinze hommes retrouvés congelés dans un bus ! On la verra ensuite sur Canal+ dans la 6e saison d'« Engrenages » (la 7e est en écriture), et en novembre dans les ultimes épisodes d'« Un village français », sur France 3.

De « Dexter » à Kennedy…

…il n'y a qu'un pas, que Michael C. Hall s'apprête à franchir. Le justicier psychopathe qui a fait battre le cœur de millions de fans pendant huit saisons de « Dexter » incarnera le président Kennedy dans la saison 2 de « The Crown », la série Netflix consacrée à la vie de la reine Elizabeth II. Rappelons que l'acteur avait fait le choix de ne pas réapparaître sur le petit écran depuis l'arrêt de « Dexter » et qu'exception faite d'un film de série B, « Cold in July », il ne s'est illustré que sur scène, dans une mise en scène spectaculaire de « Lazarus », une comédie musicale écrite par David Bowie.

Duels d'éditorialistes sur LCI

La chaîne d'info du groupe TF1 étoffe un peu plus ses programmes politiques. Entre 17 et 18 heures, du lundi au jeudi dans la cession présentée par Magali Lunel, arrive un nouveau rendez-vous régulier consacré à des duels entre éditorialistes. Coup d'envoi aujourd'hui avec Renaud Dély (« Marianne ») et Geoffroy Lejeune (« Valeurs actuelles »). Mardi, ce seront Natacha Polony (Europe 1, Paris Première) et Nicolas Beytout (« L'Opinion »); mercredi, Soazig Quémener (« Marianne ») et Jean-Sébastien Ferjou (Atlantico.fr); Jeudi, Matthieu Croissandeau (« L'Obs ») face à Guillaume Roquette (« Le Figaro Magazine »).

Une nouvelle série Canal+

La création originale Canal+ annonce le tournage de « Paris, etc. », un 12 x 30 min créé, écrit, réalisé et interprété par **Zabou Breitman**. Une comédie romantique dédiée à la capitale, à l'amour et aux Parisiennes. Avec aussi Valeria Bruni Tedeschi, Anaïs Demoustier, Naidra Ayadi et Lou Roy-Lecollinet.

ARD

10.35 Tagesschau. **10.45** Meister des Alltags. **11.15** Gefragt - Gejagt. **12.00** Tagesschau. **12.15** ARD-Buffet. **13.00** ARD-Mittagsmagazin. **14.00** Tagesschau. **14.10** Rote Rosen. **15.00** Tagesschau. **15.10** Sturm der Liebe **16.00** Tagesschau. **16.10** Eisbär, Affe & Co. **17.00** Tagesschau. **17.15** Brisant. **18.00** Gefragt - Gejagt. **18.50** Morden im Norden. **19.45** Wissen vor acht - Zukunft. Magazine. **19.55** Börse vor acht. **20.00** Tagesschau.

20.15 AUFBRUCH ZUR WILDNIS - DER...

... NATIONALPARK KALKALPEN

Documentaire. Nature. Réalisation : Rita Schlamberger et Michael Schlamberger. 0h45.

Nationalpark Kalkalpen.

Le parc national des Kalkalpen, les Alpes calcaires, est une réserve naturelle constituée de forêts et abrite des animaux et plantes devenus rares. On peut apercevoir des aigles royaux et des ours bruns.

21.00 Hart aber fair. **22.15** Tagesthemen. **22.45** Die große Geldflut. **23.30** Nicht Rache, sondern Gerechtigkeit. **0.15** Nachtmagazin. **0.35** Tatort - Tanzmariechen. Série. **2.10** Hart aber fair.

ZDF

5.30 ARD-Morgenmagazin. **9.00** heute Xpress. **9.05** Volle Kanne - Service täglich. **10.30** Notruf Hafenkante. **11.15** SOKO Stuttgart. **12.00** heute. **12.10** drehscheibe. **13.00** ARD-Mittagsmagazin. **14.00** heute - in Deutschland. **14.15** Die Küchenschlacht. **15.00** heute Xpress. **15.05** Bares für Rares. **16.00** heute - in Europa. **16.10** SOKO Kitzbühel. **17.00** heute. **17.10** hallo deutschland. **17.45** Leute heute. Reportage. **18.00** SOKO München. Série. Nachtschicht. **19.00** heute. **19.25** WISO. Reportage. Présentation : Marcus Niehaves. Stressfrei umziehen.

20.15 NACHTSCHICHT - LADIES FIRST

Série. Policière. All. 2017. Saison 1. Avec Armin Rohde, Barbara Auer.

Lors d'une nuit d'hiver, le commissaire Erichsen et son collègue Kruse sont appelés sur le lieu d'un accident de voiture. Le célèbre animateur Jacky Herbst prétend qu'un sniper a tiré sur lui depuis un pont.

21.45 heute-journal. **22.15** Frozen Ground - Eisiges Grab. Film. Thriller. **23.50** heute+. **0.05** Um jeden Preis - I am here. Film. Drame. **1.35** ZDF-History. **2.20** SOKO München.

SWR

7.00 Städte am Meer. **7.15** The Roman Experiment. **7.30** Aufgetischt in den Wiener Alpen. **8.20** Essgeschichten. **8.50** Fastnacht im Südwesten. **10.20** Unsern Präsident heißt Schmitt - Das Schwergewicht im Narrenschiff. **10.50** ARD-Buffet. **11.35** Eisbär, Affe & Co. **13.15** Planet Wissen. **14.15** Eisenbahn-Romantik. **15.15** Wanderlust! **16.00** SWR Aktuell. **16.05** Kaffee oder Tee. **17.00** SWR Aktuell. **17.05** Kaffee oder Tee. **18.00** SWR Aktuell. **18.15** Mensch Leute. **18.45** Landesschau. Magazine. **19.30** SWR Aktuell. **20.00** Tagesschau.

20.15 RÜCKEN-SCHMERZEN -...

... WAS NUN? DER GESUNDHEITS-COACH

Documentaire. Santé. 0h45.

Le Dr. Lothar Zimmermann, médecin et journaliste de SWR, accompagne deux patients qui cherchent de l'aide à la clinique orthopédique de Markgröningen. Ils souffrent de douleurs du dos et cherchent une solution.

21.00 Wildes Deutschland. **22.00** Sag die Wahrheit. **22.30** Meister des Alltags. **23.30** Wer weiß denn sowas? **0.15** Paarduell. Jeu.

RTL TELEVISION

6.00 Guten Morgen Deutschland. Magazine. Présentation : Susanna Ohlen, Jan Hahn. **8.30** Gute Zeiten, schlechte Zeiten. Feuilleton. **9.00** Unter uns. Feuilleton. **9.30** Betrugsfälle. Téléréalité. **10.00** Die Trovatos - Detektive decken auf. Téléréalité. **12.00** Punkt 12 - Das RTL-Mittagsjournal. Magazine. Présentation : Miriam Biener. **14.00** Der Blaulicht Report. Téléréalité. **16.00** Verdachtsfälle. Téléréalité. **17.00** Betrugsfälle. Téléréalité. **17.30** Unter uns. Feuilleton. **18.00** Explosiv - Das Magazin. Magazine. Présentation : Sandra Kuhn. **18.30** Exclusiv - Das Starmagazin. Magazine. Présentation : Frauke Ludowig. **18.45** RTL Aktuell. **19.05** Alles was zählt. Feuilleton. **19.40** Gute Zeiten, schlechte Zeiten.

20.15 WER WIRD MILLIONÄR?

Jeu. Présentation : Günther Jauch. 1h00.

21.15 Team Wallraff - Reporter undercover. Documentaire. **22.30** Extra - Das RTL Magazin. Magazine. **23.30** 30 Minuten Deutschland. **0.00** RTL Nachtjournal. **0.30** 10 vor 11. Magazine. **0.55** CSI: Miami. Série. Sturmfront.

LA UNE

4.30 VivaCité Matin. **6.00** Le 6/8. **8.00** Le 8/9. **9.00** C'est vous qui le dites. **11.00** On n'est pas des pigeons. **12.00** Les feux de l'amour. Feuilleton. **12.43** Quel temps ! **12.55** 13 heures. **13.45** Julie Lescaut. Série. Sortie de Seine. **15.51** Air de familles. **15.55** Un couple presque parfait. Film TV. Comédie sentimentale. EU. 2015. Réalisation : Kristoffer Tabori. 1h30. **17.35** Dr House. Série. La symbolique des rêves. **18.30** On n'est pas des pigeons. **19.30** 19 trente. **20.14** Parents mode d'emploi. Série. **20.15** Agenda ciné. Magazine.

20.35 IMITATION GAME

Film. Biographie. EU-GB. 2014. Réalisation : M. Tyldum. Inédit. 1h54. Avec Benedict Cumberbatch, Keira Knightley, Matthew Goode.

1940 : Alan Turing, mathématicien, cryptologue, est chargé par le gouvernement britannique de percer le secret de la célèbre machine de cryptage allemande Enigma, réputée inviolable.

22.35 Le cinquième pouvoir. Film. Biographie. **0.55** On n'est pas des pigeons. Magazine. **1.45** Quel temps ! Magazine. **1.55** 19 trente. **2.40** On n'est pas des pigeons.

RAI UNO

6.00 RaiNews24. **6.30** TG 1. **6.40** Previsioni sulla viabilita. **6.45** Unomattina. **6.50** Che tempo fa. **7.00** TG 1. **7.30** TG 1 L.I.S. **7.55** Che tempo fa. **8.00** TG 1. **8.55** Che tempo fa. **9.00** TG 1. **9.25** Che tempo fa. **9.30** TG 1 - Flash. **9.55** TG 1. **10.00** Storie Vere. **11.05** Tempo e Denaro. Magazine. **11.50** La prova del cuoco. **13.30** Telegiornale. **14.00** Torto o ragione ? Série documentaire. **15.30** La vita in diretta. Divertissement. Présentation : Cristina Parodi, Marco Liorni. **16.30** TG 1. **16.40** TG1 Economia. **16.45** Che tempo fa. **16.50** La vita in diretta. Divertissement. Présentation : Michele Cucuzza. **18.45** L'eredità. Magazine. Présentation : Fabrizio Frizzi. **20.00** Telegiornale.

20.30 AFFARI TUOI

Divertissement. Présentation : Flavio Insinna. 0h54.

21.25 I fantasmi di Portopalo. Série. **23.20** Porta a Porta. Magazine. **23.40** TG1 60 Secondi. **0.55** TG1 - Notte. **1.25** Che tempo fa. **1.30** Sottovoce. Magazine. **2.00** Italiani con Paolo Mieli. Magazine. **3.00** Il furto del Raffaello. Documentaire. **3.45** Il Giradischi. Documentaire. **4.10** DA DA DA. **5.15** RaiNews24.

PARIS PREMIERE

8.10 La matinale. Magazine. Présentation : Saskia de Ville. **9.00** Paris Première boutique. Magazine. Présentation : Pierre Dhostel, Valérie Pascale, Laurence Peraud. **10.05** Kaamelott. Série. **13.20** The Glades. Série. Jim's Anatomy. - La vérité nue. - La guerre des restaurants. - Barbecue mortel. - Striptease. **17.00** L'agence tous risques. Série. Les gladiateurs. - Bagarre à Bad Rock. - Pour le meilleur et pour le pire. - Détournement. **20.40** Le z#pping de la télé. Divertissement.

20.45 LA REVUE DE PRESSE

Talk-show. Présentation : Jérôme de Verdière. 2h30. En direct. Inédit.

L'actualité vue et revue par des ténors de l'humour politique. Jérôme de Verdière et ses tontons flingueurs passent au crible et commentent l'actualité à leur façon, sur scène.

23.15 Conseil d'indiscipline. Magazine. Présentation : Jean-Louis Debré. Bernard Mabille. **0.05** Conseil d'indiscipline. Magazine. Présentation : Jean-Louis Debré. Yves Lecoq. **0.50** Hubert de Givenchy, un destin haute couture. Documentaire.

PLANETE +

9.00 On n'est pas que des cobayes ! **9.50** Spitfire, la naissance d'une légende. Documentaire. **10.35** La destinée manifeste. **11.35** La destinée manifeste. **12.45** Charles Pathé et Léon Gaumont - premiers géants du cinéma. **14.10** Ouragan. **15.55** Le katana, histoire d'une légende. **16.50** Takeko et les guerrières samurai. **17.40** Yellowstone Park. Série doc. Se nourrir, se reproduire. **18.35** Shamwari, la vie sauvage. Série doc. **19.10** Les gens du fleuve. Série doc. Le Nil Bleu. **20.05** American Pickers - Chasseurs de trésors. Téléréalité. The Bundle Brothers.

20.55 «POURQUOI NOUS DÉTESTENT-ILS...

...NOUS LES ARABES ?»

Documentaire. Société. Fra. 2016. Réalisation : Amelle Chahbi et Christophe Lancellotti. 1h20.

Dans ce premier volet, Amelle Chahbi, humoriste de 36 ans, s'interroge sur l'intégration de la communauté maghrébine en France, sur les clichés véhiculés à son encontre.

22.15 Rêver le futur. Série doc. La cuisine du futur. - Le travail du futur. **0.05** Conspi Hunter. **0.50** Faites entrer l'accusé. Magazine.

TF1

6.25 Tfou. **8.30** Téléshopping. Magazine. Prés. : Marie-Ange Nardi, Alexandre Devoise. **9.20** Petits secrets entre voisins. Série doc. **11.00** Les feux de l'amour. Feuilleton. **12.00** Les 12 coups de midi ! Jeu. Présentation : Jean-Luc Reichmann. **13.00** Le 13h. **13.50** Maman 2.0. Film TV. Réalisation : Lynne Stopkewich. 1h40. **15.30** Maman par intérim. Film TV. Comédie. EU. 2011. Réalisation : Mark Jean. 1h40. **17.00** 4 mariages pour 1 lune de miel. Jeu. **18.00** Bienvenue chez nous. Jeu. **19.00** Money Drop. Jeu. Présentation : Laurence Boccolini. **20.00** Le 20h. **20.45** Nos chers voisins. Série. **20.50** C'est Canteloup. Divertissement. Présentation : Nikos Aliagas, Nicolas Canteloup.

SÉRIE

20.55
ENNEMI PUBLIC
Série. Thriller. B. 2016. Saison 1.
Avec Stéphanie Blanchoud, Jean-Jacques Rausin, Angelo Bison, Clément Manuel, Philippe Jeusette.
Frères de sang. Inédit.
Vincent et son gang, lancés à la poursuite de Béranger, finissent par lui mettre la main dessus. Ils décident de l'emmener dans un relais de chasse. Chloé fait équipe avec les deux frères Stassart.
L'alliance. Inédit.
À l'abbaye, tandis que Lucas fait pénitence, Chloé est confrontée à une révélation perturbante.

23.05
ENNEMI PUBLIC
Série. Thriller. B. 2016. Saison 1.
Avec Stéphanie Blanchoud, Angelo Bison, Clément Manuel.
Le puits des âmes. Inédit.
Frère Thomas est victime d'une mystérieuse agression dans la sacristie. Son assaillant a emprunté un souterrain menant directement à la forêt de Vielsart. Une fois de plus, tous les regards se tournent vers Béranger. Patrick tente de se rapprocher de son fils, Émile.

0.10 New York, unité spéciale. Série. Tyran domestique. - La folie du double. - Choisir son camp... **2.35** Au fil des mots. Magazine.

Demain soir
20.55 Film
Harry Potter et les reliques...

TMC

6.45 Téléachat. **8.45** PeP's. Série. **9.00** Les mystères de l'amour. Série. Dangers sur Love Island. **10.10** Regards coupables. Film TV. Thriller. **11.55** Friends. **14.05** TMC infos. **14.10** Columbo. Série. Au-delà de la folie. - Meurtre à la carte. **16.55** Monk. **19.20** Quotidien, première partie. **19.40** Quotidien.

FILM

20.55
BABYSITTING ★
Film. Comédie. Fra. 2013. Réalisation : Nicolas Benamou, Philippe Lacheau. 1h25.
Avec Philippe Lacheau, Tarek Boudali, Alice David, Enzo Tomasini.
Faute de baby-sitter pour le week-end, Marc Schaudel confie son fils Rémi à Franck, un employé qu'il juge sérieux. Mais c'est le jour des 30 ans de Franck et ses amis lui préparent une belle fête.
■ *Léger, amusant et bien ficelé.*

22.25
PODIUM ★★
Film. Comédie. Fra. 2003. Réalisation : Yann Moix. 1h30.
Avec Benoît Poelvoorde.
Un ex-sosie de Claude François a pour ambition, au grand dam de sa femme, de revenir dans le métier pour gagner le concours de la Nuit des sosies, diffusée sur une grande chaîne.

0.15 90' enquêtes. Magazine.

HD1

6.35 Une histoire, une urgence. Série doc. **8.20** Dallas. Série. **10.55** Une histoire, une urgence. Série doc. **14.05** New York, section criminelle. **17.25** Urgences. Série. **20.55** Dr House. Série. **22.35** Dr House.

2

6.00 Les z'amours. Jeu. **6.30** Télématin. Magazine. **9.30** Amour, gloire et beauté. **10.50** Motus. Jeu. Présentation : Thierry Beccaro. **11.20** Les z'amours. Jeu. Présentation : Tex. **11.50** Tout le monde veut prendre sa place. Jeu. Présentation : Nagui. **13.00** 13 heures. **13.55** Mille et une vies. Magazine. Présentation : Frédéric Lopez. **15.40** Visites privées. Magazine. Invité : Marc Lièvremont. **16.35** Vu. Magazine. **16.50** Parents mode d'emploi. Série. Avec Alix Poisson. **16.55** Un chef à l'oreille. Jeu. Présentation : Élodie Gossuin. **17.50** AcTualiTy. Magazine. **18.45** N'oubliez pas les paroles ! Jeu. **20.00** 20 heures. **20.45** Vu. Magazine. **20.50** Parents mode d'emploi. Série.

SÉRIE

20.55
CASTLE
Série. Comédie. EU.
Avec Nathan Fillion, Stana Katic, Seamus Dever, Molly C. Quinn, Andrew Elvis Miller.
Beaucoup de bruit pour un meurtre. Inédit.
Le corps de Zane Cannon, une star de cinéma, est retrouvé sur la scène d'un théâtre.
Y a-t-il un enquêteur dans l'avion ?
Dans l'avion qui les mène à Londres, Richard et sa fille se retrouvent au cœur d'une menace terroriste.
Sa plus grande fan.

23.10
STUPÉFIANT !
Magazine. Présentation : Léa Salamé. 1h25. Inédit.
«Stupéfiant !» est le magazine culturel hebdomadaire de France 2 présenté par Léa Salamé. Un magazine constitué de grands reportages, d'entretiens exclusifs et de rubriques originales et étonnantes ! Les manières de raconter et faire vivre la culture à la télévision évoluent. «Stupéfiant !» célèbre toutes les composantes de la culture.

0.45 Vivement la télé. **1.35** Vivement dimanche prochain. **2.30** 13h15, le samedi... **3.00** Visites privées. **3.50** Un chef à l'oreille.

Demain soir
20.55 Film
Captain America : First Avenger

NT1

6.45 Téléachat. **8.45** NT1 Infos. **8.50** Vampire Diaries. Série. La confrérie des cinq. - Le prix du sang. - Au bord du précipice. - L'apprenti chasseur. **12.15** Gossip Girl. Série. Flash-back. - S contre Gossip Girl. - S comme Star. - B & G : deux reines pour un seul trône. - C & B: la surenchère. **16.25** Grey's Anatomy. Série.

DIVERTISSEMENT

20.55
SUPER NANNY
Divertissement. 1h50.
Avec 3 enfants en bas âge, nous sommes totalement dépassés.
Anne-Sophie et Maxime sont les parents de trois enfants conçus à peu d'intervalle de temps. Si ces naissances successives étaient une volonté de leur part, aujourd'hui les parents n'arrivent plus à gérer les crises leurs bambins. Anne-Sophie, maman au foyer, est démissionnaire, alors que Maxime punit à tout-va.

22.45
SUPER NANNY
Divertissement. 3h35.
Seule contre 5 garçons, je suis à bout !
Maman de quatre garçons, Anne-Claude est la seule femme au sein de sa famille et le vit de plus en plus mal. Peu soutenue par son mari, la jeune femme se cache régulièrement pour pleurer.
Séparée du père de mes enfants, je l'appelle à l'aide constamment.

RMC DÉCOUVERTE HD24

11.55 Les routiers de l'extrême. **13.45** Seuls face à l'Alaska. **16.25** Constructions express. **20.50** Wheeler Dealers - Occasions à saisir. Série doc. **23.15** Highway Thru Hell Norvège. Téléréalité.

3

6.00 Euronews. **6.30** Ludo. **8.20** Ludo vacances. **10.50** Midi en France. Magazine. Présentation : Vincent Ferniot. À Castelnaudary. **12.00** 12/13. **12.55** Météo à la carte. Magazine. **13.50** Rex. Série. Mauvaises actions. - Droits d'auteur. - On n'embrasse pas les policiers. **16.05** Un livre un jour. Magazine. Présentation : Olivier Barrot. **16.10** Des chiffres et des lettres. Jeu. Présentation : Laurent Romejko, Arielle Boulin-Prat, Bertrand Renard. **16.50** Harry. Jeu. **17.30** Slam. Jeu. Présentation : Cyril Féraud. **18.10** Questions pour un champion. Jeu. Présentation : Samuel Étienne. **19.00** 19/20. **20.00** Tout le sport. Magazine. **20.25** Plus belle la vie. Feuilleton.

FILM

20.55
PAS SON GENRE ★★
Film. Comédie sentimentale. Fra. 2013. Réalisation : Lucas Belvaux. Inédit. 1h51.
Avec Émilie Dequenne, Loïc Corbery, Sandra Nkaké, Charlotte Talpaert, Anne Cœsens.
À Arras, un professeur de philosophie rencontre une jolie coiffeuse. Mais leurs centres d'intérêt ne sont pas vraiment les mêmes. L'amour suffira-t-il à renverser les barrières culturelles et sociales ?
■ *Une comédie intelligente, par le talentueux Lucas Belvaux, bien servie par son duo de comédiens.*

22.55
GRAND SOIR/3
Journal. Présentation : Emmanuelle Lagarde. 0h35. En direct.
Du lundi au jeudi, «Grand Soir/3» propose une heure d'actualités et de débats, en direct, présentée par Anne Bourse pour le JT. Débats, reportages, invités, décryptages, chroniques... C'est l'occasion d'approfondir l'actualité et de traiter largement de sujets inédits avec des correspondants et invités.

23.35 Qui sommes-nous ? Documentaire. **0.30** Libre court. **1.15** Un livre un jour. **1.20** Midi en France. **2.15** Bardot amoureuse. **4.10** Nous nous sommes tant aimés.

Demain soir
20.55 Série
La stagiaire

NRJ 12

6.30 Téléachat. **9.40** Crimes. **11.25** Les Anges 9 - Back to Paradise. Téléréalité. **13.45** Tellement vrai. Magazine. **15.55** Les Anges 9 - Back to Paradise. Téléréalité. **17.05** Le Mad Mag. Magazine. Présentation : Ayem Nour. **18.15** Les Anges 9 - Back to Paradise. **18.55** Las Vegas. Série. Pleine lune. - Jeu de jambe.

MAGAZINE

20.55
CRIMES DANS LE BERRY
Magazine. 1h50. Inédit.
Au sommaire : «La Maison de l'horreur». Le 11 février 2013, Nathalie, la cinquantaine, s'inquiète. Elle n'a pas eu de nouvelles de son fils, Nicolas, depuis plus d'un an. Le jeune homme de 25 ans est parti, à l'automne 2011, chez son oncle, David. Dans le village du Berry, il veut se mettre au vert. - «La cavale du meurtrier» - «Enterrés Vivants».

22.45
CRIMES EN SUISSE
Magazine. 1h50.
Au sommaire : «Le calvaire de l'auto-stoppeuse». Le 20 décembre 1990, à Tavannes, dans le Jura bernois. Brigitte, 18 ans, ne rentre pas au foyer - «Macabre mise en scène» - «Qui a tué l'armurier ?».

0.35 Crimes dans le Centre-Val de Loire. Magazine.

6ter

7.40 Si près de chez vous. **11.50** Dr Quinn, femme médecin. **15.45** C'est ma vie. **18.15** Malcolm. **20.55** Mohamed Dubois. Film. Comédie. **22.25** Les mythos. Film. Comédie. **0.00** Les papas du dimanche. Film.

CANAL+

8.00 Le petit journal de la semaine. **8.15** Les Guignols. **8.25** Manipulations. Film TV. Drame. E**10.10** El Clan. Film. Thriller. **11.55** Parks and Recreation. **12.20** Les Guignols. **12.25** Made in Canal+. **12.35** Canalbus. **12.40** Catherine et Liliane. **12.45** The Tonight Show Starring Jimmy Fallon. **13.30** Rencontres de cinéma. **13.45** Merci patron ! Film. **15.10** L'album de la semaine. **15.40** Triple 9. Film. Thriller. **17.40** Parks and Recreation. **18.00** The Tonight Show Starring Jimmy Fallon. **18.45** Le journal du cinéma. **18.50** Le Gros journal. **19.05** Catherine et Liliane. **19.10** Le Grand journal. **20.05** Le Grand journal, la suite. **20.25** Le petit journal. **20.45** Catherine et Liliane. **20.50** Les Guignols.

SÉRIE

21.00
KABOUL KITCHEN
Série. Comédie. Fra. 2016. Saison 3.
Avec Stéphane De Groodt, Simon Abkarian, Stéphanie Pasterkamp, Benjamin Bellecour, Karina Testa.
Je suis Jacky. Inédit.
Sophie gère seule le Kaboul Kitchen depuis qu'elle croit que son père est mort en fuyant Kaboul. Quand la police l'appelle pour la prévenir qu'ils ont arrêté son père, Sophie manque de défaillir.
Des Russes et des roses. Inédit.
Michel reçoit la visite de Russes patibulaires auxquels il doit une somme d'argent colossale.

22.05
KABOUL KITCHEN
Série. Comédie. Fra. 2016. Saison 3.
Avec Stéphane De Groodt, Simon Abkarian, Stéphanie Pasterkamp, Benjamin Bellecour, Karina Testa.
Colonel cash cash. Inédit.
Michel convainc Amanullah de s'investir dans le programme humanitaire Roses contre Opium, afin de soigner son image. Jamal, le fils handicapé d'Amanullah, prend la tête des labos de parfums de roses.

22.35 En attente. Court métrage. **22.50** L'effet papillon. **23.45** L'œil de Links. Best of. **0.15** Belgica. Film. **2.15** Bang Gang, une histoire d'amour moderne. Film. Drame.

Demain soir
21.00 Film
Fatima

C8

6.45 Gym direct. Magazine. **8.00** Téléachat. Magazine. **9.00** Touche pas à mon poste ! Talk-show. **13.30** JT. **13.40** Maigret. Série. Maigret et l'improbable Monsieur Owen. - Maigret et le fantôme. **17.35** Touche pas à mon poste ! Talk-show. Présentation : Cyril Hanouna. **19.00** Dites-le à Baba !

FILM

21.00
IDENTITÉ SECRÈTE ★★
Film. Thriller. EU. 2010. Réalisation : John Singleton. 1h40.
Avec Taylor Lautner, Lily Collins, Alfred Molina, Jason Isaacs, Denzel Whitaker, Sigourney Weaver, Oriah Acima Andrews.
Nathan Harper a l'impression de mener une vie qui n'est pas la sienne... Un jour, il en a la preuve. Alors qu'il commence à rassembler les pièces du puzzle, il est pris pour cible par des tueurs.

22.55
THE PUNISHER ★
Film. Action. EU. 2003. Réalisation : Jonathan Hensleigh. 2h04.
Avec Thomas Jane, John Travolta, Ben Foster, Laura Elena Harring.
Après le massacre de sa famille par un puissant caïd de la pègre, un agent spécial du FBI qui s'apprêtait à prendre sa retraite décide de mettre tout son savoir-faire pour retrouver le coupable.

25

10.00 Les grandes gueules : débat, société, diversité. **13.10** Dossiers criminels. **16.15** Révélations. **17.55** Coast Guard Alaska. **20.40** Faut pas pousser ! **20.55** Révélations. **22.50** Révélations. Magazine.

arte

5.50 Les oubliés de l'histoire. Série doc. **6.45** Arte reportage. **7.35** Arte journal junior. **7.45** Xenius. **8.10** Voyage aux Amériques. **8.40** Les Bajau, des nomades de la mer. **9.25** Chambord, le château, le roi et l'architecte. **11.05** Venezuela, chasseurs de mygales. **11.50** Mariage à la napolitaine. **12.35** La migration des grues au Bhoutan. **13.20** Arte journal. **13.35** Liberté conditionnelle. **16.00** Voyage aux Amériques. **16.25** Au nom d'Athènes. **17.15** Xenius. **17.45** Jardins d'ici et d'ailleurs. **18.15** Les plus beaux parcs nationaux d'Asie. **19.00** Les plus beaux parcs d'Europe. **19.45** Arte journal. **20.05** 28 minutes. Magazine. Prés. : Elisabeth Quin. **20.50** Silex and the City. Série.

FILM

20.55
LES GRANDS ESPACES ★★★
Film. Western. EU. 1958. VM. Réalisation : William Wyler. 2h46.
Avec Charlton Heston, Gregory Peck, Jean Simmons, Carroll Baker, Burl Ives, Charles Bickford, Alfonso Bedoya, Chuck Connors.
James McKay arrive dans le village de San Rafael pour y retrouver sa fiancée, Patricia. Une rivalité oppose le père de la jeune fille, gros propriétaire de la région, à l'éleveur Hannassey.
■ *Un western pacifiste de William Wyler, remarquablement servi par Gregory Peck.*

23.35
FIDELIO, L'ODYSSÉE D'ALICE ★★
Film. Comédie dramatique. Fra. 2013. Réalisation : Lucie Borleteau. Inédit. 1h37.
Avec Ariane Labed, Melvil Poupaud, Anders Danielsen Lie, Pascal Tagnati, Jean-Louis Coulloc'h.
Alice, 30 ans, a choisi d'intégrer la marine marchande. Elle embarque sur un vieux cargo, le «Fidelio». À bord, elle découvre que Gaël, son premier grand amour, commande le navire.

1.10 Les évadés du temple. Documentaire. **2.05** En Chine, à la recherche d'un mari. Reportage.

Demain soir
20.50 Documentaire
Les business du sang

W9

6.00 Wake up. Clips. **8.30** W9 hits. Clips. **10.45** @ vos clips. Clips. Présentation : Anaïs Grangerac. **11.55** W9 hits. Clips. **12.45** Talent tout neuf. Magazine. **12.50** La petite histoire de France. Série. **12.55** Une nounou d'enfer. Série. **16.35** Un dîner presque parfait. Jeu. **19.50** Les princes de l'amour. Téléréalité.

FILM

20.55
MARY POPPINS ★★★
Film. Comédie musicale. EU. 1964. VM. Réal. : Robert Stevenson. 2h14.
Avec Julie Andrews, Dick Van Dyke, David Tomlinson, Glynis Johns.
Répondant au rêve des enfants, Mary Poppins, portée par le vent d'Est, apparaît dans le ciel de Londres et se fait engager par les Banks. Elle ne tarde pas à initier les enfants à son univers.
■ *La mythique Julie Andrews dans un chef-d'œuvre de la comédie musicale.*

23.30
RASTA ROCKETT ★
Film. Aventures. EU-Fra-Ital. 1993. VM. Réal. : Jon Turteltaub. 1h35.
Avec Leon Robinson, John Candy.
Quatre Jamaïcains se lancent dans un entrainement intensif afin de préparer la compétition de bobsleigh pour les Jeux olympiques d'hiver qui doivent se dérouler à Calgary, au Canada.

1.25 Héroïnes. Film. Drame.

Chérie 25

11.25 C'est mon choix. **13.30** Le jour où tout a basculé. **17.00** C'est mon choix. Talk-show. **19.05** Tous pour un. **20.55** Paris-Manhattan. Film. Comédie sentimentale. **22.35** 30 ans sinon rien. Film. Comédie.

M6

6.00 M6 Music. Clips. **7.05** M6 Kid. **9.00** M6 boutique. Magazine. Présentation : Valérie Pascale, Pierre Dhostel, Laurence Peraud. **10.10** Desperate Housewives. Série. Un air de famille. - Avant qu'il ne soit trop tard. - Bienvenue au club. **12.45** Le 12.45. **13.10** Scènes de ménages. Série. **13.45** Lettres à Juliette. Film. Comédie. EU. 2010. VM. Réalisation : Gary Winick. 1h45. **15.45** Le cœur a ses raisons : loin des yeux, près du cœur. Film TV. Drame. EU. 2014. Réalisation : Anne Wheeler. 1h30. **17.20** Les reines du shopping. Jeu. Présentation : Cristina Cordula. Moderne avec des baskets. **18.35** Chasseurs d'appart'. Jeu. **19.45** Le 19.45. **20.25** Scènes de ménages. Série.

FILM

21.00
INDIANA JONES ET LE TEMPLE MAUDIT ★★
Film. Aventures. EU. 1984. VM. Réalisation : Steven Spielberg. 1h58.
Avec Harrison Ford, Kate Capshaw, Jonathan Ke Huy Quan, Dan Aykroyd, Amrish Puri.
En compagnie d'une chanteuse et d'un jeune Chinois, Indiana Jones se retrouve au cœur de l'Inde, aux prises avec une secte sanguinaire qui a dérobé un joyau doté de pouvoirs extraordinaires.
■ *Une suite un peu moins réussie que le premier volet, mais qui reste toujours aussi rythmée et intense.*

23.05
LES AVENTURIERS DE L'ARCHE PERDUE ★★★
Film. Aventures. EU. 1981. VM. Réalisation : Steven Spielberg. 1h56.
Avec Harrison Ford, Karen Allen, Wolf Kahler, Paul Freeman, Ronald Lacey, Denholm Elliott, John Rhys-Davies, Alfred Molina.
L'Arche d'Alliance contenant les tables de la Loi brisées par Moïse voici 3000 ans, est l'objet de la convoitise des nazis. L'archéologue aventurier Indiana Jones se lance à sa recherche, poursuivi par son ennemi Belloq.

1.15 The Good Wife. Série. **2.20** Vent de panique. Film. Comédie.

Demain soir
21.00 Jeu
Chasseurs d'appart' : le choc...

C STAR

7.00 Lâche ta couette. Clips. **7.45** Lâche ta couette. Clips. **8.30** Top clip. **10.30** Top CStar. Clips. **11.00** Top Streaming. Magazine. Présentation : Jessie Claire. **12.15** Top clip. **14.30** Top 2000. Clips. **15.45** Top CStar. Clips. **17.00** Top France. Clips. **18.05** Pawn Stars - Les rois des enchères. Téléréalité.

TÉLÉRÉALITÉ

20.50
PAWN STARS - LES ROIS DES ENCHÈRES
Téléréalité. 2h25.
Le quotidien de la Gold & Silver Pawn Shop, une entreprise de prêt sur gages originale, située dans la banlieue de Las Vegas. À sa tête, des forts en gueule - Rick Harrison, son fils, Corey, son père, Richard, et Chumlee, son employé -, voient défiler des clients qui souhaitent échanger des objets anciens contre des espèces sonnantes et trébuchantes.

23.15
LE VAN
Magazine. Présentation : Enora Malagré. 1h05. Invitée : Fauve Hautot. Inédit.
La célèbre danseuse Fauve Hautot est l'invitée d'Enora. Vous découvrirez un invité mystère, les messages de ses amis et comment Enora va mettre Fauve en cage.

0.20 Le van. Magazine. Invité : Amir.

L'ÉQUIPE

15.55 L'Équipe replay, le live. Mag. Montpellier/St Étienne. **17.45** L'Équipe type. **19.25** L'Équipe type vs. l'Équipe du soir. **19.45** L'Équipe du soir. **20.50** L'Équipe enquête. Magazine. **22.30** L'Équipe du soir.

5

5.40 Le marcheur de l'Himalaya. Série documentaire. De l'Afghanistan au Pakistan. **6.30** Zouzous. **8.25** L'œil et la main. Magazine. De nouvelles voies pour se faire entendre. **9.00** La maison des maternelles. **10.15** Un zoo à Paris. Série doc. **10.50** À l'école de la vie sauvage. Série doc. Les lions. **11.45** La quotidienne. **13.00** La quotidienne, la suite. **13.40** Le magazine de la santé. **14.35** Allô docteurs. Magazine. **15.10** Zoo Nursery France. **15.40** Sur le grand océan blanc. Doc. **16.35** Le marcheur de l'Himalaya. Série doc. Bhoutan. **17.30** C à dire ?! **17.45** C dans l'air. Mag. **19.00** C à vous. **20.00** C à vous, la suite. **20.20** Entrée libre. Invité : Grand Corps Malade.

SÉRIE

20.50
NICOLAS LE FLOCH
Série. Policière. Fra. 2010. Saison 3.
Avec Jérôme Robart, Camille de Pazzis, Mathias Mlekuz, Vincent Winterhalter, François Caron.
Le grand veneur.
Le jeune comte Louis-Charles d'Allas est retrouvé mort décapité. Le commissaire Nicolas le Floch, envoyé sur les terres d'Aquitaine, découvre qu'il y a d'autres victimes. Bourdeau, la Satin et Semacgus l'accompagnent dans cette dangereuse mission. Ses soupçons se portent sur le comte et la comtesse de Rhodes, des notables aux mœurs étranges.

22.25
C DANS L'AIR
Magazine. Présentation : Caroline Roux. 1h05.
Caroline Roux invite des spécialistes pour décrypter un thème d'actualité économique, sociale ou politique et confronte les divers points de vue exprimés sur le plateau. Au cours de l'émission sont diffusés trois reportages qui permettent d'enrichir les débats. À la fin, les invités répondent aux questions posées par les internautes.

23.30 Avis de sorties. **23.40** Entrée libre. **0.05** Dépenses fantômes. **0.55** Dangers dans le ciel. Série doc. **1.40** Le choc des continents.

Demain soir
20.50 Documentaire
Ma mère, mon poison

Mirabelle TV

11.30 Mirabelle gourmande. **12.30** Îles... était une fois. **14.30** 1, 2, 3 musette. **15.30** Cap à l'Est. **16.30** Terres de France. Magazine. **17.30** À feu doux. **18.00** Juste avant de zapper. **19.30** À feu doux. **20.00** Juste avant de zapper. Divertissement. Présentation : Alicia Hiblot et Arnaud Caël.

MAGAZINE

20.45
GRAOULLY MAG
Magazine. Présentation : Arnaud Caël. 2h00.
Deux heures de foot 100% grenat ! En première partie d'émission, L'équipe composée d'Arnaud Cael, Bernard Zenier, Vianney Kayser, Patrick Muller et Rémi Alezinz analyse l'actu du FC Metz : des débats, de l'analyse pure, des interviews, des reportages, des invités... En deuxième partie, suivez un résumé de la dernière rencontre.

22.45
JUSTE AVANT DE ZAPPER
Divertissement. Présentation : Alicia Hiblot, Arnaud Caël. 1h00.
L'émission aborde un florilège de thèmes d'actualités de la grande région Lorraine. «JAZ» se veut être à la croisée des chemins entre l'information et le divertissement. Toute la rédaction de Mirabelle TV y proposera ainsi des reportages, avec des sujets type «enquêtes».

gulli

20.40 Dans ma télécabine. **20.45** Wazup. **20.50** James et la pêche géante. Film. Animation. **22.15** Festin de requin 2. Film TV. Animation. **23.35** G ciné. **23.45** Trolls de Troy. **0.55** C'est bon signe.

4

4.10 Un gars, une fille. **5.15** Le collège d'Étrangeville. **6.05** Wakfu. Le retour de Pinpin. - Le dragon-cochon. - Qilby. **7.15** Les Tortues Ninja. **8.05** Ultimate Spider-Man. Série. Le lézard. - Electro. - La vengeance d'Alex. **9.20** Les gardiens de la galaxie. Série. Retour à Attilan. - Sur les traces du passé. **10.05** Avengers rassemblement. Série. La source du pouvoir. - Nouvelle recrue. - Hulk contre Speed Demon. **11.20** Super 4. **11.45** Marsupilami Houba Houba Hop ! **12.15** Zouzous. **13.40** LoliRock. **14.35** La famille pirate. **15.35** Teen Titans Go ! **16.45** Garfield & Cie. **17.40** Molusco. **18.25** Les As de la jungle à la rescousse ! **19.25** Doctor Who. Série. La fin d'une vie. - Une vie sans fin.

SÉRIE

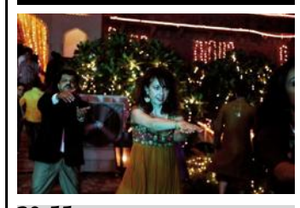

20.55
FAIS PAS CI, FAIS PAS ÇA
Série. Comédie. Fra. 2016. Saison 9.
Avec Isabelle Gélinas, Bruno Salomone, Valérie Bonneton, Guillaume de Tonquédec, Alexandra Gentil.
Mon ami Squicky.
2022. Cinq ans ont passé. Eliott est maintenant fiancé à Ravija, une jeune fille d'origine indienne qu'il s'apprête à épouser. Les Bouley doivent partir en Inde pour rencontrer la belle-famille conservatrice.
Chapati chapata.
Inde, 2022. Les Lepic ont rejoint les Bouley au Rajasthan pour le mariage d'Eliott.

22.40
SI JE RESTE ★
Film. Drame. EU. 2014. VM. Réalisation : R.J. Cutler. 1h46.
Avec Chloë Grace Moretz, Mireille Enos, Liana Liberato, Lauren Lee Smith, Jamie Blackley.
Un jour, alors qu'ils sont partis rendre visite à leur famille, la famille Hall est victime d'un grave accident de voiture. Le père, la mère et leur jeune fils meurent sur le coup. Mia, la fille, grièvement blessée, tombe dans le coma. Entre la vie et la mort, elle revoit sa vie et hésite entre partir rejoindre ses parents ou lutter pour vivre.

0.25 Franchise obligatoire. Théâtre.

Demain soir
20.55 Divertissement
Les rois du bêtisier

RTL 9

5.45 Téléachat. Magazine. **12.00** Drôles de gags. **12.15** Le jour où tout a basculé. Magazine**12.45** Les enquêtes impossibles. Magazine. **13.45** Terrain hostile. Film TV. Comédie dramatique. EU. 2004. Réalisation : Neil Kinsella. 1h30. **15.25** La voix de l'innocence. Film TV. Policier. EU. 2004. Réalisation : Paul Shapiro. 1h35. **17.00** Le jour où tout a basculé. Magazine. **18.15** Top Models. Feuilleton. **19.05** Les enquêtes impossibles. Magazine. **20.05** Le jour où tout a basculé. Magazine. Présentation : Nathalie Fellonneau. Les liens du sang. **20.40** Paranoïak. Film. Thriller. EU. 2006. Réalisation : D.J. Caruso. 1h41. **22.30** 30 jours de nuit. Film. Horreur. EU. 2006. Réalisation : David Slade. 1h50. **0.20** Souviens-toi... l'été dernier 2. Film. Horreur. **2.00** Fantasmes. Série. **2.30** 112 unité d'urgence. Série.

EUROSPORT 1

9.45 Biathlon. Championnats du monde. Mass-start messieurs. **10.30** Championnat des 4 continents. **12.00** Biathlon. Championnats du monde. Mass-start dames. **12.45** Ski alpin. Championnats du monde. Slalom géant messieurs, 1re et 2e manches. **14.30** Championnats du monde. Magazine. **16.30** Cyclisme. Tour d'Andalousie. 1re étape : Malaga-Grenade (155,4 km). En Espagne. **17.00** Cyclisme. Tour d'Andalousie. 2e étape : Torredonjimeno-Real Mancha (177,9 km). En Espagne. **17.45** Cyclisme. Tour d'Andalousie. 3e étape : Lucena-Lucena (12 km, contre-la-montre). En Espagne. **18.30** Cyclisme. Tour d'Andalousie. 4e étape : La Campana-Séville (179,3 km). En Espagne. **19.20** Cyclisme. Tour d'Andalousie. 5e étape : Setenil de las Bodegas-Coin (151,5 km). En Espagne. **20.10** Eurosport 2 News. **20.15** Hors piste, le mag. **21.00** Championnats du monde. Magazine. **23.00** Eurosport 2 News. **23.10** Rugby. Tournoi des VI Stations. Finale. En France. **0.10** Le film de la Pro D2. **0.25** Watts.

Lundi 20 février
051e jour de l'année
Sainte Aimée

Lever : **7H34**
Coucher : **18H04**
+4 minutes

Lever : **3H00**
Coucher : **12H22**
Décroissante

12-03 pleine lune · 20-03 3e quartier · 26-02 lune noire · 05-03 1er quartier

Dicton du jour :
Quand la bise oublie février, elle arrive en mai

-7 degrés de minimum hier matin à Colmar

Précipitations prévues

Sec · Faibles · Modérées · Fortes · Risque de verglas · neige

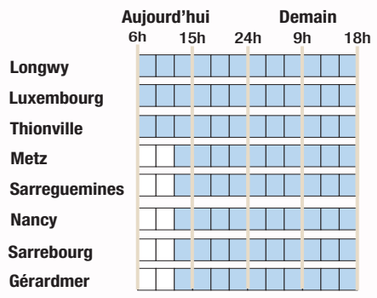

Rétrospective 2015-2017

Comparatif des températures maximales à Metz

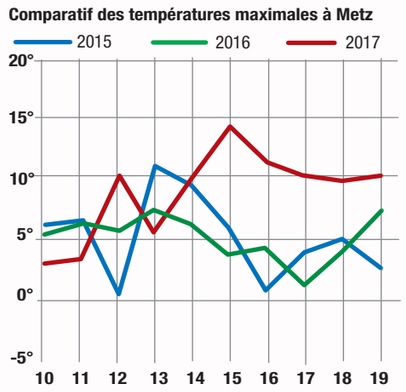

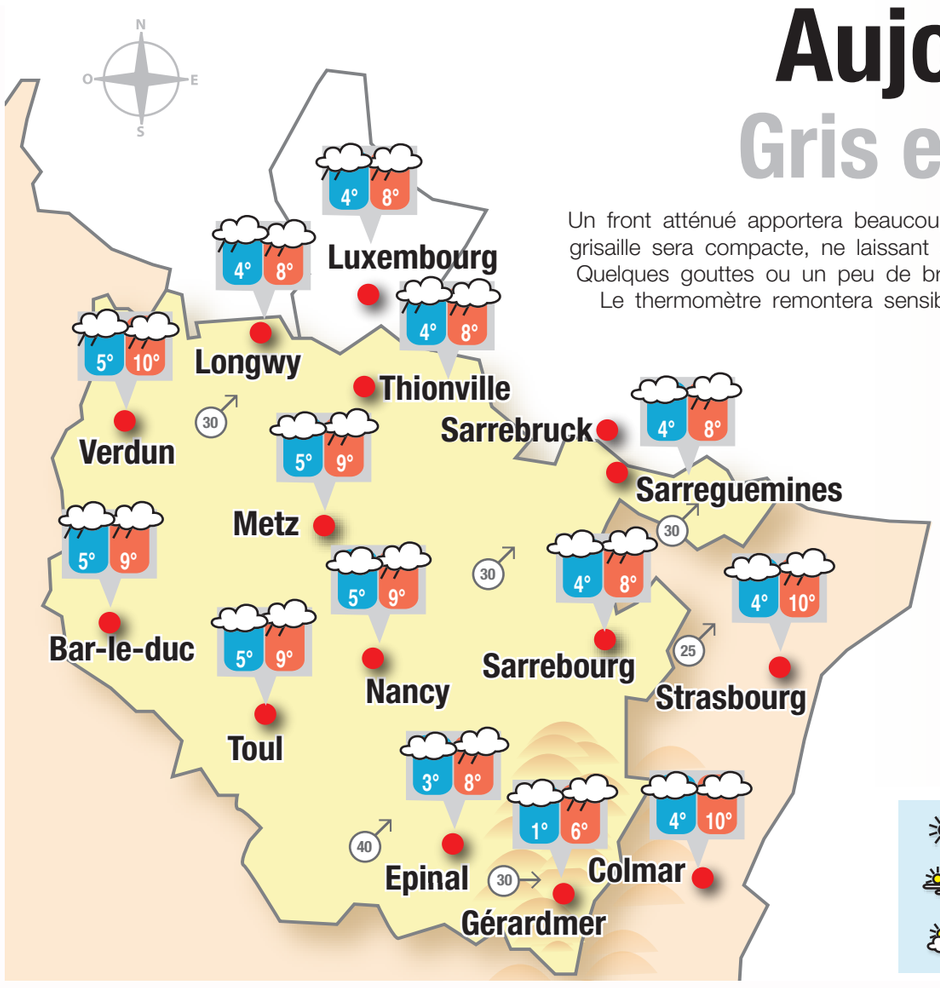

Aujourd'hui

Gris et humide

Un front atténué apportera beaucoup d'humidité sur la région. La grisaille sera compacte, ne laissant aucune chance aux éclaircies. Quelques gouttes ou un peu de bruine tomberont par moments. Le thermomètre remontera sensiblement sous un petit vent de sud-ouest.

Ce soir

Longwy	5°
Thionville	5°
Metz	4°
Nancy	4°
Sarreguemines	3°
Sarrebourg	4°
Epinal	3°
Gérardmer	1°

Beau temps · Couvert · Neige · Brumes, brouillard · Variable, averses · Forte pluie · En partie ensoleillé · Orageux · Direction et rafales en km/h

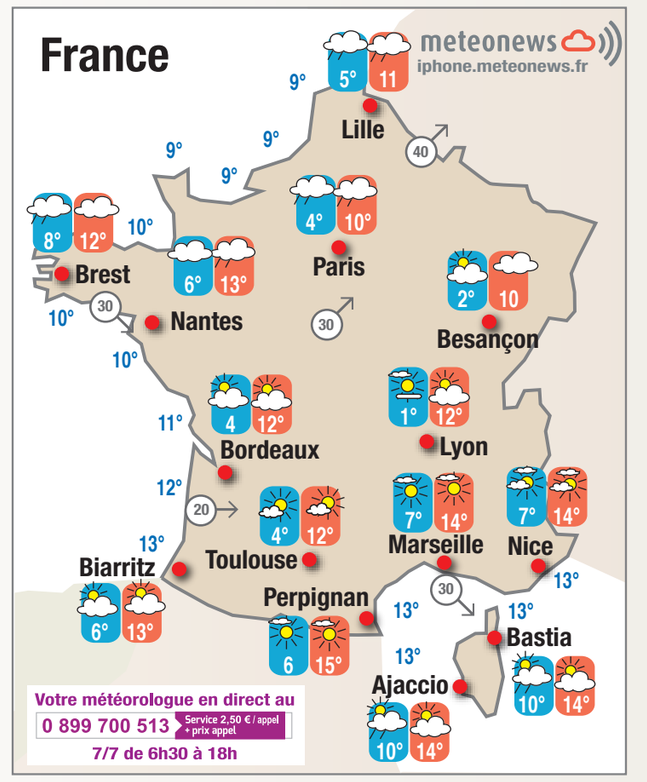

Europe et Bassin méditerranéen

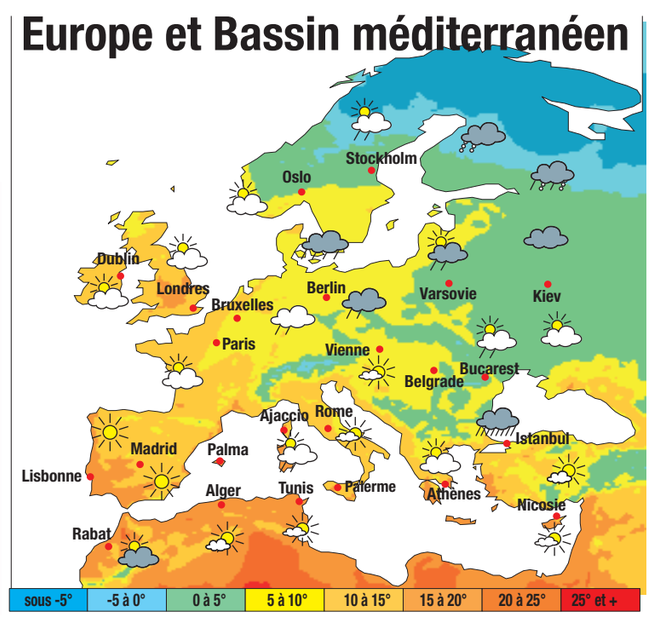

Jours suivants

	Mardi	Mercredi	Jeudi	Vendredi
	Confiance: 8/10	Confiance: 7/10	Confiance: 6/10	Confiance: 6/10
Sillon Mosellan	8° 10°	6° 10°	6° 10°	3° 6°
Frontières Nord	8° 9°	6° 10°	5° 9°	2° 5°
Moselle-Est	6° 9°	6° 10°	6° 10°	2° 6°
Vosges	4° 6°	4° 7°	3° 7°	2° 4°

Semaine bien triste en perspective avec beaucoup de grisaille et quasiment pas de soleil. Les petites pluies éparses de mardi et mercredi redoubleront d'intensité jeudi et vendredi. Des giboulées prendront le relais vendredi en journée avec grésil et neige à basse altitude.

AMBULANCE - TAXI - VSL
Pour vos transports sanitaires, choisissez
JUSSIEU secours
Un réseau de professionnels proche de vous

FORBACH	03 87 87 20 01
SAINT-AVOLD	03 87 91 21 22
METZ	03 87 35 09 49
LONGWY	03 82 23 42 64
THIONVILLE	03 82 57 15 15

7 jours / 7 - 24 h / 24
afaq ISO 9001 Qualité
798258300

N°6
UNE EXCLUSIVITÉ
de vos quotidiens régionaux
L'EST RÉPUBLICAIN · Le Républicain Lorrain · Vosges matin · DNA Dernières Nouvelles d'Alsace · L'ALSACE

LE MAGAZINE
de la région
Alsace | Champagne Ardenne | Lorraine

4,50€
- 84 pages -

BON DE COMMANDE
à retourner accompagné de votre règlement à :
LE RÉPUBLICAIN LORRAIN - La Boutique
Rue Théophraste Renaudot- 54185 HEILLECOURT CEDEX

GRAND EST MAGAZINE N°6
Nombre total d'exemplaires
☐ X 4,50€ = ... € Montant du règlement
+ frais de port : 2€ /exemplaire

Si vous souhaitez compléter votre collection,
LES N°1, N°2, N°3, N°4 ET N°5 GRAND EST MAGAZINE SONT DISPONIBLES SUR NOTRE BOUTIQUE EN LIGNE.

Je joins mon règlement par chèque bancaire à l'ordre de LE RÉPUBLICAIN LORRAIN.
Mes coordonnées :
NOM ..... Prénom .....
Date de naissance .....
Adresse .....
.....
Code Postal ..... Ville .....
Téléphone .....
Portable .....
E-mail .....

798783200

En vente chez votre marchand de journaux et sur notre boutique en ligne www.republicain-lorrain.fr

Le journal des Sports

LE RÉPUBLICAIN LORRAIN

Lundi 20 Février 2017 www.republicain-lorrain.fr

SKI ALPIN

La France loin du compte

Un seul titre individuel en slalom géant avec Tessa Worley et une victoire dans l'épreuve par équipes : le ski alpin français repart des Mondiaux de Saint-Moritz avec un bilan loin des ambitions affichées et devra tirer les leçons de la faillite de son leader Alexis Pinturault, encore en échec dimanche dans le slalom.

> Page 32

Photo AFP

Alexis Pinturault n'a jamais pu se lâcher réellement dans ces Mondiaux.

FOOTBALL

Le FC Metz prend de bonnes habitudes à Saint-Symphorien

Diabaté inscrit le but de l'égalisation messine face à Nantes. Photo Pascal BROCARD

Les Messins n'ont pas spécialement brillé samedi soir face aux Nantais. Mais les chiffres parlent... Alors que les joueurs de Philippe Hinschberger avaient plutôt tendance à bien s'exporter en début de championnat et à faillir à domicile, les voilà désormais (presque) intraitables chez eux, à Saint-Symphorien. Le FC Metz reste en effet sur sept matches sans défaite dans son antre... Un mieux qui se ressent au classement. Reste de nouveau à trouver la bonne carburation à l'extérieur... A Lyon, peut-être, dimanche prochain, pour un match pas tout à fait comme les autres...

> Page 23

ATHLÉTISME

Yann Schrub fait parler la poudre

Yann Schrub est champion de France du 3000 m. Photo Anthony PICORÉ

Formidable d'engagement et de volonté, Yann Schrub (ASSA) est, à coup sûr, le grand bonhomme côté lorrain de ces championnats de France. Le talentueux Sarregueminois, qui jongle dans une double vie entre études de médecine et athlétisme de haut niveau, s'est emparé de son premier titre de champion de France élite en salle sur 3000 m, ce samedi à Bordeaux.

> Page 28

HANDBALL

Les Messines s'éclatent encore

Grace Zaadi, Béatrice Edwige et les Messines ont surclassé Issy-Paris. Photo Pascal BROCARD

Après ses larges victoires sur Astrakhan et Toulon, Metz a réalisé une nouvelle démonstration de force devant Issy-Paris, ce dimanche aux Arènes (30-22). Les joueuses d'Emmanuel Mayonnade sont parvenues à hausser leur niveau de jeu pour survoler ce choc du championnat et reprendre la tête du classement, à égalité de points avec Brest.

> Page 22

FOOTBALL

Le joli coup messin en Gambardella

Photo LE PROGRÈS

Grâce à leur joli succès contre Lyon (2-3), Vincent Peugnet (photo) et le FC Metz se sont qualifiés pour les 8es de finale de la Coupe Gambardella.

> Page 27

KARATÉ

S. Da Costa champion d'Europe

Photo Denis BOULANGER (FFKDA)

Steven Da Costa a remporté l'Euro espoirs des -67 kg hier à Sofia, où Jessie, son frère, a été finaliste en -84 kg.

> Page 30

TENNIS DE TABLE

Metz : le Japon finit fort

Photo Open France TT

Les Internationaux de France jeunes ont pris fin ce dimanche à Metz, où le Japon a trusté les titres cadets en simple.

> Page 30

HANDBALL — nationale 2

Folschviller fait des cadeaux

Les Foschvillerois ont fait des heureux ce week-end : après dix journées sans succès, Colmar a gagné son premier match (27-24). On dit merci qui ?

COLMAR.....27
FOLSCHVILLER.....24

Mi-temps : 12-7. Arbitres : MM. Chavent et Thoulouze-Cuche.

COLMAR. **Rietsch (4), Mura (7), Wuest (2), Guidoni (3 dont 2 pen.), Willmann (1), Arnould (4), Keusch, Humbel (3), Winterberg (1), Heimburger (2).**

FOLSCHVILLER. **Scheidt (3), Thiebaud (4 dont 2 pen.), Collas (1), Boyon (2), Regazzi (6 dont 3 pen.), Perignon (3 dont 2 pen.), T. Berceville (1), Genco (1), C. Thiebaut (3).**

Il fallait bien que ça arrive. Que Colmar gagne enfin un match cette saison. Ce week-end, les Foschvillerois ont donc été les premières victimes des Alsaciens. Une défaite méritée : les Haut-Rhinois ont livré 45 très bonnes premières minutes et les Mosellans n'ont pas rendu une copie digne d'un 5e du classement.

Dès le début, les Alsaciens avaient montré qu'ils seraient présents en défense. Dans les buts, Lehmann donnait le ton. Folschviller tenait jusqu'à 4-4 (14e) mais un gros coup d'accélérateur des Colmariens créait un premier écart significatif (9-5).

Après la pause (12-7), la défense alsacienne se montrait tout aussi intraitable. Et comme en attaque, Mura, perforant et performant de loin, ou Arnould faisaient preuve d'efficacité, l'écart grimpait (15-10, 18-11 et même 21-12 à la 44e).

Collas ramène les siens à deux longueurs mais...

Folschviller semblait perdu sur le terrain et Rietsch vendangeait même une balle de +10 à 13 minutes du terme. Personne n'avait plus aucun doute sur l'issue du match... Sauf que par manque de lucidité ou excès de facilité, les Colmariens commençaient à manquer des occasions faciles et perdre des ballons.

Collas ramenait les Lorrains à 25-23 dans une fin de match plutôt confuse, les arbitres excluant Mura et son vis-à-vis Regazzi. Heureusement, Humbel ne tremblait pas et mettait son équipe à l'abri (26-23) à une minute du terme. Colmar ne l'a pas volé. Foschviller ne méritait pas mieux.

Les Messins se sont complètement ratés

LIVRY-GARGAN.....30
METZ.....22

Mi-temps : 13-11. 100 spectateurs. Arbitres : D. Redineau et S. Redineau.

LIVRY-GARGAN. **Amiri (7), Hachid (1), Holder (7 pen.), Labro (2), Laoine (3), Legouge (4), Popotte (1), Salome (3), Yahia (2).**

METZ. **Janyszek (1), Malou (2), Marotta (1), Sibille (6), Vallet (8 dont 5 pen.), Voltz (4).**

« Nous n'avons pas joué comme d'habitude. Nous avons été en échec technique. Notre faible nombre de buts marqués en est le symbole. » C'est par ces mots qu'Ambrosio Dos Santos résumait une rencontre où ses joueurs n'auront mené que deux fois (0-1 et 1-2). Logiquement défaits samedi à Livry-Gargan (30-22), les Messins ont *« failli collectivement »*.

La partie n'avait pourtant pas mal débuté pour les Lorrains. Au contact de leurs adversaires grâce à un très bon Vallet (8 buts au total), les Mosellans ont vu Livry se détacher en fin de première période (10-7, 23e). Un écart qui ne serait plus jamais comblé, la faute notamment à de trop nombreux échecs aux ailes. Si l'espoir demeurait à la pause (13-11), le début de seconde période était fatal aux Messins. Après deux supériorités numériques mal négociées, Livry-Gargan s'envolait (17-11, 36e). Et les 15 arrêts de Nicolas Balmy et le bon match de Sibille n'y changeaient rien, pour un score final lourd (30-22).

Tristan GOBIT.

nationale 3

Longwy a mal fini

LE CHESNAY.....34
P2H.....27

Mi-temps : 17-15. Arbitres : MM. Galapatche et Lé.

LE CHESNAY. **Boitiau (1), Cabit (7), Chadi (3), Charloton (1), Cherencey (10), Da Costa (3), Lanclas (3), Reigaza (3), William (3).**

P2H LONGWY. **Bernard (1), Biordi (3), Di Giovani (3), Dian (2), Izzi (2), K. Sendel (6), M. Sendel (4), Versol (6).**

Battu de dix buts à l'aller (23-33), le P2H n'est pas passé loin de réussir un joli coup au Chesnay. Mais les forces ont manqué aux Lorrains dans l'emballage final pour un revers plus lourd (34-27) que mérité.

Particulièrement maladroits aux tirs, les partenaires de Gilbert Bernard effectuaient un départ proche de la catastrophe (8-4, 10e). Il fallait alors un temps mort et notamment le réveil des frères Sendel pour y croire de nouveau (14-13, 25e).

Dans un match où les Longoviciens n'ont jamais mené au score, la course-poursuite s'intensifiait mais les Franciliens gardaient le contrôle grâce à un Cherencey intenable sur l'aile (24-21, 46e). Et l'emportaient 34-27.

Incapables de gagner à l'extérieur, les Lorrains tenteront de prendre le meilleur sur l'Entente Savine Saint-Rosière dans deux semaines.

Pont-à-Mousson régale

BASSIN MUSSIPONTAIN.....28
SAINT-MICHEL.....19

Mi-temps : 9-6.

BASSIN MUSSIPONTAIN. **Lambert (8), El Maggoussi (6), Dasle (4), Jacquemin (4), Teitgen (4), Kiefer (2).**

SAINT-MICHEL. **Tataï (7), Besnard (5), Guérin (5), Grunder (1), Lloret (1).**

Le BMHB tient son exploit. Certes, les Franciliens ont dû composer sans Pierre Malfoy, l'ancien professionnel retenu au Cap Vert en raison d'un deuil familial. Mais cette absence n'enlève rien au mérite des Scarponais emmenés par un époustouflant Alexandre Hotton (26/45 soit 58 % de réussite). Il a nettement contribué au faible score de la pause (9-6). Forcément vexés d'être menés de trois longueurs par l'un des concurrents au maintien, les Franciliens revenaient à 11-11 (35e). Sauf que Lambert et Teigen prenaient alors un malin plaisir à nettoyer les lucarnes de Jeannot (18-15, 49e). Les Meurthe-et-Mosellans avaient repris leurs aises et Dasle enfonçait le clou alors que Grunder perdait son sang-froid (23-18, 55e). A 28-19, les partenaires de Strugala pouvaient exulter. Ils ont régalé.

prénationale

REVIGNY - US FORBACH : 27-24

REVIGNY. **Grégoire (10), Benaissa (4), Mulon (4), Schillinger (2), Personnettaz (2), Kolp (2), Janin (2), Slinkman (1).**

FORBACH. **Dolic (8), Erhman (4), Gérome (4), Lambroni (3), Koch (2), Blot (2), Zerkoune (1).**

ligue féminine

Metz, le récital !

Après les leçons données à Astrakhan et Toulon, Metz a encore récité son handball ce dimanche devant Issy-Paris, une équipe autrement plus prestigieuse (30-22). Le revoilà coleader de Ligue féminine.

Elles en ont fait une (bonne) habitude. Dix-neuf buts d'écart face à Astrakhan, dix-sept devant Toulon et huit contre Issy-Paris... Les Messines ont une nouvelle fois terrassé leur adversaire, ce dimanche (30-22). Cette troisième victoire en huit jours, sur une équipe de haut de tableau, est sans conteste la plus savoureuse.

Meilleure buteuse messine (5/6), la capitaine Grace Zaadi a été décisive hier soir. Photo Pascal BROCARD

Le match

Stine Oftedal et les Parisiennes n'ont jamais mené dans cette rencontre. Mais les vingt premières minutes ne laissaient pas présager d'une telle leçon (4-6, 12e ; 11-10, 22e). Metz a même passé cinq longues minutes sans marquer avant de laisser Issy-Paris sur le carreau. Une défense rugueuse, un double de Sakja au jet de 7 mètres, deux contre-attaques conclues par Pop-Lazic et Luciano pour un cuisant 7-0 qui permettait au champion de France de rentrer au vestiaire avec huit buts d'avance (19-11). L'écart était creusé, mais les joueuses d'Emmanuel Mayonnade n'ont jamais relâché la pression (24-15, 41e ; 29-19, 51e). Elles retrouvent la tête du championnat, à égalité de points avec Brest mais un match en moins au compteur.

Le chiffre

Comme souvent dans les rendez-vous importants, Laura Glauser a sorti le grand jeu. Les Messines doivent aussi leur large succès à leur gardienne et ses 15 parades. En face, la championne d'Europe norvégienne Silje Solberg, 15 arrêts également, avait retardé l'envol des championnes de France.

Le fait

En seconde période, l'entraîneur parisien Arnaud Gandais a tenté le tout pour le tout avec sept joueuses de champ. Résultat : trois buts inscrits dans le but vide par Ana Gros, Laura Glauser et Marion Maubon !

La joueuse

Après quelques semaines plus ternes, Grace Zaadi a retrouvé son meilleur niveau hier soir. Si cette victoire est d'abord celle d'un collectif, d'Ana Gros à Marie-Hélène Sajka, décidément rayonnante, la capitaine, meilleure buteuse messine, a été décisive avec un joli 5/6 au tir et quelques passes bien senties.

La phrase

« On a eu dix belles minutes en fin de première période et derrière, on a continué à jouer au handball, sans chercher à gérer. Cela nous a souri, se réjouit Emmanuel Mayonnade, l'entraîneur messin. *On savait que l'adversité ne serait pas la même contre Issy-Paris que contre Astrakhan et Toulon. Les filles ont été capables de hisser leur niveau de jeu en corrélation avec le niveau de l'adversaire. C'est satisfaisant pour la suite. »*

Laura MAURICE.

Stine Oftedal en dedans

La star norvégienne Stine Oftedal n'a pas réussi à faire basculer la rencontre, hier aux Arènes. La maître à jouer d'Issy-Paris a pesé mais a connu beaucoup de déchets pour terminer la rencontre avec sept buts, sur quatorze tentatives. Annoncée à Györ la saison prochaine, après trois années en France, la demi-centre a précisé hier soir que « tout (n'était) pas encore réglé » avec le club hongrois.

le point

LIGUE FEMININE

Dijon - Brest.....21-28
Nice - Toulon.....25-26
Nantes - Besançon.....25-29
Celles-sur-Belle - Fleury.....20-16

• HIER
Metz HB - Issy-Paris.....30-22

	Pts	J	G	N	P	p	c	Diff
1 Brest	33	13	10	0	3	328	281	47
2 Metz HB	33	12	10	1	1	352	247	105
3 Besançon	31	13	8	2	3	356	318	38
4 Issy-Paris	28	12	8	0	4	336	304	32
5 Nantes	28	13	7	1	5	352	337	15
6 Dijon	25	13	5	2	6	338	370	-32
7 Toulon	24	13	4	3	6	287	330	-43
8 Chambray	21	12	4	1	7	293	320	-27
9 Fleury	21	13	4	0	9	292	343	-51
10 Nice	20	13	3	1	9	303	343	-40
11 Celles-sur-Belle	16	13	1	1	11	307	351	-44

« Dans une bonne dynamique »

Béatrice Edwige, pivot de Metz : « Je n'ai pas joué mercredi contre Toulon car j'avais une grosse douleur au cou mais je crois que ça s'est bien passé sans moi, non ? (rires) Nul n'est indispensable. Ce soir (hier), on a encore bien joué. Nous sommes dans une bonne dynamique en ce moment et les jeunes nous aident beaucoup. Actuellement, elles sont sur une autre planète. »

Laura Glauser, gardienne de Metz : « Mis à part les dix dernières minutes, on a mis de l'intensité de bout en bout. On n'a jamais lâché. Ça va bien en ce moment, il faut que ça continue. Mais ne nous enflammons pas. »

Marie-Hélène Sajka, arrière droit de Metz : « Je suis dégoûtée, j'ai raté un penalty (3/4) ! Sans rire, je ne savais pas que j'allais les tirer. Ana (Gros) a raté donc on m'a dit d'y aller, je suis contente. Je ne m'attendais pas non plus à tel écart à la fin. Le score est parfait ! »

Camille Aoustin, ailière gauche de Metz : « C'est bien de gagner comme ça mais ça ne sert à rien de trop se féliciter. Dans trois jours, on a une nouvelle rencontre qui nous attend à Chambray. Mais on a fait le boulot. »

Arnaud Gandais, entraîneur d'Issy-Paris : « On a vraiment péché en fin de première période. Nous étions moins concentrés, on faisait moins d'effort et on jetait des ballons en attaque. Ce qui m'embête, c'est qu'on a eu une très mauvaise maîtrise technique et tactique. Inquiétant ? Je ne crois pas. Je pense que cette équipe a besoin de ce genre de défaite pour voir le chemin qu'il lui reste à parcourir. »

Stine Oftedal, demi-centre d'Issy-Paris : « C'était trop compliqué pour nous... On a beaucoup souffert pendant les dix dernières minutes de la première période. En jouant comme ça, on ne peut pas gagner. Je suis déçue. »

Metz Handball 30 - 22 Issy Paris (ISSY PARIS HAND)

Mi-temps : 19-11

Arènes de Metz — 3 400 spectateurs — *Arbitres :* MM. Bounouara et Sami

Entraîneur : Emmanuel Mayonnade

N°	Gardiennes	Arrêts	Buts	Temps
1	Glauser	15	1	1re à 52e
12	Racjic	1		53e à 60e

N°	Joueuses	Buts	Tirs	dont pen.
3	Edwige			
6	Gros	4	9	1/2
7	Zaadi	5	6	
10	Nocandy	1	1	
11	Horacek	3	6	
30	Luciano	3	5	
20	Pop-Lazic	3	4	
22	Smits	2	7	
25	Sajka	4	6	3/4
27	Maubon	3	5	
31	Aoustin	1	2	
66	Burlet	0	1	

Exclusions temporaires : Edwige (47e,58e).

Balles perdues : 11

Entraîneur : Arnaud Gandais

N°	Gardiennes	Arrêts	Pen.	Temps
16	Solberg	15	0/1	1re à la 60e
77	Garba		1/3	

N°	Joueuses	Buts	Tirs	dont pen.
2	C. Lassource	2	3	
5	Oftedal S.	7	14	
6	Sercien-Ugolin	2	5	
7	Camara	2	3	
9	Tegstedt			
10	Oftedal	1	3	
15	Niakate	1	2	
18	Abbingh	3	10	2/2
20	Wibe	1	2	
22	D. Lassource			
23	Fehri			
84	Deba	3	5	

Exclusions temporaires : : Sercien Ugolin (20e), C. Lassource (44e).

Balles perdues : 16

division 2 féminine

Yutz dit merci à Zarraï

Les Yussoises ont décroché samedi leur première victoire (30-24) depuis près de quatre mois grâce à la formidable prestation de leur gardienne, Ghada Zarraï (20 arrêts).

Ça fait trop plaisir ! » Venue en spectatrice aux Arènes hier soir, pour le choc de Ligue féminine entre Metz et Issy-Paris, Ghada Zarraï, la gardienne de Yutz en D2, n'avait pas perdu son large sourire. Celui de la victoire, acquise la veille avec la manière devant Plan-de-Cuques à domicile (30-24).

YUTZ.....30
PLAN-DE-CUQ. 24

Mi-temps : 17-10. Arbitres : MM. De Sousa et Dewaele.

YUTZ. ***Gardiennes de buts* : Zarraï (de la 1e à la 60e, 20 arrêts). *Joueuses de champ* : Abdellahi (2), Castagna, Dabo (1), Doucouré (5 dont 3 pen.), Fau (7), Garaudel (2), Hadi (5 dont 4 pen.), Kassouh (1), Nagazi (3), Pele (2), Sylla, Van de Voorde (2).**

PLAN-DE-CUQUES. ***Gardiennes de but* : Kazgandjian (de la 1re à la 30e, 6 arrêts), Houart (de la 31e à la 60e, 4 arrêts dont 1 pen). *Joueuses de champ* : Youm (1), Gherbaoui (1), Granier (1), Shokkos (3), Magelinskas (3 dont 2 pen.), Malandran (6), Pizzo (1), Olive (4), Da Silva, Rovira (1), Goubel (3), Bitonti-Commandre.**

Tombées au premier rang des relégables (10e), les Yussoises couraient derrière leur premier succès depuis la fin de la trêve hivernale. Deux (lourdes) défaites en deux matches : la reprise avait été compliquée pour la formation de Gilles Boutiali, privée de sa gardienne titulaire Priscilla Dalleau, enceinte. Remplaçante naturelle, Ghada Zarraï, la n°2 du club, dans l'attente d'une qualification puis touchée par la perte d'un proche, avait manqué les deux rendez-vous.

10 arrêts en 30 minutes

L'ex-gardienne de Fleury (Ligue féminine) était bien là samedi soir. Et tout le monde l'a ressenti. Portées par les petits exploits de Zarraï, les Lorraines ont très vite montré que la victoire ne leur échapperait pas. Quatre parades en six minutes, témoignaient d'entrée de la détermination yussoise, avant que Fau et Doucouré, impeccable sur penalty, ne concrétisent le renouveau mosellan (1-3, 4e ; 6-3, 9e).

Sonné, Plan-de-Cuques venait d'encaisser un cuisant 5-0. Et puis, en fin de première période, Yutz plantait deux buts d'affilée en double infériorité numérique pour creuser l'écart le plus significatif de la rencontre (14-9, 25e). Rentrées au vestiaire avec sept unités d'avance (17-10), Zarraï (10 arrêts en 30 minutes !) et ses coéquipières avaient fait le plus dur. Avec une gardienne en état de grâce, une attaque retrouvée et un festival de Fau sur l'aile gauche (22-14, 38e ; 25-16, 42e, 30-23, 57e), les joueuses de Boutiali étaient intouchables. « *On a retrouvé de la solidarité, du mental, ça va nous relancer* », résumait Zarraï après ses 20 parades.

La. M.

La joie des Yussoises après leur victoire sur Plan-de-Cuques, la première depuis le 22 octobre dernier. Photo Christophe ORIVEL

le chiffre

7

Metz est invaincu depuis sept rencontres en Ligue féminine. Son dernier faux pas, le seul de la saison, remonte au 26 octobre devant Brest aux Arènes (21-22).

résultats et classements

NATIONAUX

PROLIGUE

Istres -Cherbourg.....24-18
Dijon -Pontault-Comb.....25-30
Limoges -Tremblay.....22-26
Valence-Besançon.....30-26
GRAND NANCY-Billère.....27-24
Caen -Chartres.....23-24
Massy-Sannois-St-G.....33-21

	Pts	J	G	N	P	p	c	Diff
1 Tremblay	26	15	13	0	2	464	394	70
2 Massy	23	15	11	1	3	406	358	48
3 Pontault-Comb.	23	15	11	1	3	412	380	32
4 Istres	22	15	10	2	3	400	359	41
5 Chartres	18	15	8	2	5	411	384	27
6 Billère	15	15	7	1	7	391	388	3
7 Dijon	13	15	6	1	8	414	424	-10
8 Limoges	12	15	6	0	9	392	397	-5
9 GRAND NANCY	12	15	6	1	8	381	410	-29
10 Caen	12	15	4	4	7	381	401	-20
11 Cherbourg	12	15	5	2	8	368	404	-36
12 Besançon	9	15	5	1	9	417	415	2
13 Valence	7	15	4	0	11	370	418	-48
14 Sannois-St-G.	2	15	1	0	14	370	445	-75

NATIONALE 2 MASCULINE

POULE 4

Paris SG-VILLERS.....36-17
Sélestat-Colmar.....21-21
Cernay/Watt.-Asptt Mulh./Rixheim.....32-30
Livry-Gargan-METZ HB.....30-22
FOLSCHVILLER-St-Brice-Courcelles.....34-34
Lure Villers-Plobsheim.....28-25

	Pts	J	G	N	P	p	c	Diff
1 Sélestat	33	12	10	1	1	323	292	31
2 Livry-Gargan	32	12	9	2	1	341	294	47
3 Paris SG	32	12	10	0	2	371	263	108
4 Cernay/Watt.	28	12	8	0	4	350	324	26
5 METZ HB	25	12	4	5	3	336	334	2
6 FOLSCHVILLER	23	12	5	1	6	334	345	-11
7 Lure Villers	21	12	4	1	7	318	334	-16
8 Plobsheim	21	12	3	3	6	319	366	-47
9 St-Brice-Courcelles	19	12	2	3	7	324	347	-23
10 VILLERS	18	12	2	3	7	275	315	-40
11 Asptt Mulh./Rixheim	18	12	2	2	8	317	366	-49
12 Colmar	17	12	1	3	8	272	300	-28

NATIONALE 3 MASCULINE

POULE 5

Morsang-Fleury-Maisons-Alfort.....36-24
Franconville-Romilly.....43-27
Ent. Savino Chapelain-GD NANCY.....29-29
Lagny-Vitry.....28-23
B. MUSSIPONTAIN-Saint-Michel.....28-19
Le Chesnay-PAYS-HAUT HB.....34-27

	Pts	J	G	N	P	p	c	Diff
1 Lagny	34	12	10	2	0	353	292	61
2 Maisons-Alfort	31	12	9	1	2	355	311	44
3 Morsang-Fleury	28	12	8	0	4	329	310	19
4 Le Chesnay	27	12	7	1	4	380	328	52
5 Franconville	27	12	7	1	4	364	313	51
6 Saint-Michel	26	12	6	2	4	347	318	29
7 GD NANCY ASPTT	23	12	4	3	5	361	356	5
8 B. MUSSIPONTAIN	22	12	5	0	7	281	317	-36
9 Romilly	20	12	4	0	8	287	364	-77
10 PAYS-HAUT HB	20	12	4	0	8	334	359	-25
11 Ent. Savino Chapelain	17	12	1	3	8	287	331	-44
12 Vitry	13	12	0	1	11	291	370	-79

DIVISION 2 FEMININE

Asul Vaulx-Mérignac.....26-26
Noisy/Gagny-Rennes.....24-22
YUTZ -Pl. de Cuques.....30-24
Saint-Amand-Bourg de Péage.....25-24
Le Havre-Stella-St-Maur.....21-21

	Pts	J	G	N	P	p	c	Diff
1 Noisy/Gagny	28	11	8	1	2	263	254	9
2 Bourg de Péage	27	11	8	0	3	324	263	61
3 Le Havre	24	11	5	3	3	287	271	16
4 Mérignac	24	11	6	1	4	304	287	17
5 Saint-Amand	23	11	5	2	4	304	294	10
6 Pl. de Cuques	21	11	5	0	6	301	298	3
7 YUTZ	21	11	4	2	5	296	322	-26
8 Rennes	20	11	3	3	5	265	279	-14
9 Asul Vaulx	20	11	3	3	5	277	298	-21
10 La Rochelle	18	10	3	2	5	286	292	-6
11 Stella-St-Maur	14	11	1	1	9	273	322	-49

LIGUE DE LORRAINE

PRÉNATIONALE (M)-PH. 2

POULE BASSE

Revigny-Forbach.....27-24

	Pts	J	G	N	P	p	c
1 Revigny	18	7	5	1	1	200	174
2 Bousse-Lut.	15	7	3	2	2	186	189
3 Folschviller R	15	7	4	0	3	190	202
4 Forbach	14	7	3	1	3	196	204
5 Vaubecourt	13	7	2	2	3	197	191
6 Fensch Vallée	9	7	2	0	6	190	202

COMITE DE MOSELLE

PRE-REGIONALE (M)

Sarreguemines/Stiring-Gandrange.....28-12

	Pts	J	G	N	P	p	c
1 Amnéville	30	11	9	1	1	314	225
2 Porcelette	24	9	7	1	1	258	178
3 Hayange	24	10	7	0	3	234	213
4 Hagondange (2)	24	11	6	1	4	243	239
5 Fontoy	23	11	6	0	5	266	256
6 Guénange	22	11	5	1	5	306	276
7 Chateau-Salins	21	11	5	0	6	220	210
8 Montois-la-M.	19	11	4	0	7	228	266
9 Amanvillers	17	9	4	0	5	212	211
10 Sarreguemines/Stiring	17	11	2	2	7	231	255
11 Gandrange	11	11	0	0	11	141	324

HONNEUR (F)-PHASE 1

Hombourg-Ht-Gandrange.....56-8

	Pts	J	G	N	P	p	c
1 Hombourg-Ht	34	12	11	0	1	359	190
2 Amnéville	31	11	10	0	1	303	144
3 Falck	30	12	9	0	3	312	220
4 Boulay	27	11	8	0	3	263	151
5 Courcelles-Chaussy	26	12	7	0	5	266	262
6 Sarreguemines	26	12	7	0	5	240	238
7 Boulay (2)	19	11	4	0	7	192	296
8 Chateau-Salins	18	10	4	0	6	181	197
9 Woippy	15	10	2	1	7	185	220
10 Marly (2)	15	11	2	0	9	201	290
11 Gandrange	14	11	1	1	9	144	297
12 Guénange	13	11	1	0	10	126	267

MEURTHE-ET-MOSELLE

HONNEUR (M)

POULE 1

Gondreville-Conflans (2).....16-27

	Pts	J	G	N	P	p	c
1 Homécourt (2)	24	8	8	0	0	264	174
2 P2h Hb (3)	22	8	7	0	1	252	173
3 Conflans (2)	20	8	6	0	2	193	182
4 Toul Handball Club 3	15	7	4	0	3	184	159
5 Hbc Saulnois	13	7	3	0	4	211	182
6 Custines	12	8	2	0	6	194	223
7 Gondreville	10	8	1	0	7	147	229
8 Rehon 2	8	8	0	0	8	97	220

COUPE DE FRANCE RÉG. (M)

16ES DE FINALE

Masevaux-AMNEVILLE.....21-17
Molsheim-Bogny.....30-15

8ES DE FINALE

Molsheim-Masevaux.....25-23

COUPE DE FRANCE DÉP. (M)

16ES DE FINALE

CONFLANS-Mutzig.....10-15

8ES DE FINALE

Soultz-Mutzig.....18-27

FOOTBALL

ligue 1

La 26e journée

VENDREDI

BASTIA-MONACO: 1-1 (1-0)

Buts pour Bastia: S. Diallo (19e); pour Monaco: Silva (52e).

SAMEDI

MARSEILLE-RENNES: 2-0 (0-0)

Buts: Njie (59e), Thauvin (64e).

ANGERS-NANCY: 1-0 (1-0)

But: Bamba (5e).

CAEN-LILLE: 0-1 (0-0)

But: El-Ghazi (69e). Exclusion à Lille: Soumaoro (63e).

LORIENT-NICE: 0-1 (0-1)

But: Cyprien (15e). Exclusion à Nice: Balotelli (68e).

METZ-NANTES: 1-1 (0-0)

Buts pour Metz: Diabaté (90e+1 sp); pour Nantes: Rongier (68e).

HIER

BORDEAUX-GUINGAMP: 3-0 (2-0)

Matmut Atlantique. 18 724 spectateurs. Arbitre: M. Hamel. Buts: Kamano (13e), Pallois (43e), Laborde (71e). Exclusion à Guingamp: Martins Pereira (59e, 2e av.).

LYON-DIJON: 4-2 (1-1)

Parc OL (Décines-Charpieu). 35 197 spectateurs. Arbitre: M. Millot. Buts pour Lyon: Tolisso (11e, 80e), Lacazette (84e sp), Fekir (90e); pour Dijon: Tavares (30e), Diony (48e).

MONTPELLIER-ST-ÉTIENNE: 2-1 (0-1)

Stade de la Mosson. 12 000 spectateurs. Arbitre: M. Letexier. Buts pour Montpellier: Lasne (49e), Mounié (68e); pour Saint-Étienne: Monnet-Paquet (12e). Exclusion à Saint-Étienne: Jorginho (52e, 2e av.).

PARIS SG-TOULOUSE: 0-0

Parc des Princes. 45 000 spectateurs. Arbitre: M. Delerue.

	Pts	J	G	N	P	p	c	Diff
1 Monaco	**59**	26	18	5	3	76	24	52
2 Paris SG	**56**	26	17	5	4	50	18	32
3 Nice	**56**	26	16	8	2	42	20	22
4 Lyon	**43**	25	14	1	10	49	31	18
5 Saint-Étienne	**39**	26	10	9	7	31	21	10
6 Marseille	**39**	26	11	6	9	35	31	4
7 Bordeaux	**39**	26	10	9	7	32	31	1
8 Toulouse	**34**	26	9	7	10	31	28	3
9 Guingamp	**34**	26	9	7	10	30	33	-3
10 Rennes	**33**	26	8	9	9	25	31	-6
11 Montpellier	**32**	26	8	8	10	38	43	-5
12 Angers	**30**	26	8	6	12	22	33	-11
13 Nantes	**30**	25	8	6	11	19	34	-15
14 Lille	**29**	26	8	5	13	24	32	-8
15 **METZ**	**28**	25	8	6	11	25	45	-20
16 Dijon	**27**	26	6	9	11	36	41	-5
17 **NANCY**	**27**	25	7	6	12	18	33	-15
18 Caen	**25**	25	7	4	14	25	43	-18
19 Bastia	**23**	25	5	8	12	22	33	-11
20 Lorient	**22**	26	6	4	16	27	52	-25

Les buteurs

25 buts: Cavani (Paris SG). **21 buts**: Lacazette (Lyon). **16 buts**: Falcao (Monaco), B. Gomis (Marseille). **11 buts**: Pléa (Nice). **10 buts**: Braithwaite (Toulouse), Mounié (Montpellier), Santini (Caen). **9 buts**: Balotelli (Nice). **8 buts**: Boudebouz (Montpellier), Diony (Dijon), Germain (Monaco), Lucas (Paris SG), Tavares (Dijon). **7 buts**: Briand (Guingamp), Carrillo (Monaco), Crivelli (Bastia), Cyprien (Nice), Lemar (Monaco), Mbappe Lottin (Monaco), Moukandjo (Lorient), Thauvin (Marseille), Waris (Lorient).

Match en retard (21e journée)

Mardi 21 février: Caen - NANCY (18h30).

La prochaine journée

Vendredi 24 février: Nantes - Dijon (19h); Nice - Montpellier (20h45). Samedi 25 février: Guingamp - Monaco (17h); Angers - Bastia, Lille - Bordeaux, NANCY - Toulouse, Rennes - Lorient (20h). Dimanche 26 février: Saint-Étienne - Caen (15h); Lyon - METZ (17h); Marseille - Paris Saint-Germain (21h).

La phrase

« *Le problème est que Dijon est un club qui monte, un promu, et on se fait entuber à chaque match. […] Sur le penalty… tous les week-ends, il y a une protection. Baptiste Reynet avait le ballon facilement. Qu'est-ce qu'on va siffler un penalty comme ça? Ça fatigue. Cette fois, j'en ai marre.* » Le Dijonnais **Florent Balmont**, alors que son équipe pensait tenir l'exploit au Parc OL, n'a pas digéré le penalty généreux accordé pour une faute de son coéquipier Julio Tavares sur le Lyonnais Alexandre Lacazette.

La réponse

« *Cela a été difficile, mais les joueurs ont d'autant plus de mérite. J'ai trouvé que le management de Bruno* (Genesio) *était une fois de plus excellent, il a fait les bons choix. Les joueurs ont démontrés que, par leurs qualités techniques, ils étaient très supérieurs à cette équipe de Dijon qui d'ailleurs est un peu mauvaise joueuse car ils* (les joueurs de Dijon) *viennent expliquer que les grands clubs sont toujours avantagés, qu'il n'y avait peut-être pas penalty… Moi, j'ai trouvé l'arbitrage de M. Millot excellent.* » Une punchline signée **Jean-Michel Aulas**, le président lyonnais, en réponse, notamment, de la colère du Dijonnais Florent Balmont.

Le chiffre

50. Le Toulousain Alban Lafont est devenu, ce dimanche lors de la rencontre face à Paris Saint-Germain, le plus jeune gardien (18 ans) à atteindre les 50 matches de Ligue 1 sur les 30 dernières années.

Photo AFP

Dans un Parc OL pacifié, Alexandre Lacazette (*photo*), qui a inscrit son 21e but en championnat, et Corentin Tolisso, auteur d'un doublé, ont été les grands artisans de la victoire de Lyon face à Dijon (4-2). De quoi faire oublier la dernière sortie du club rhodanien à domicile contre Nancy (4-0), le 8 février, lors de laquelle les joueurs, notamment Lacazette, avaient été conspués.

Metz tient le cap

Bousculé par Nantes, le FC Metz a arraché un point (1-1) qui prolonge sa dynamique d'invincibilité à domicile. Le promu consacre surtout cette nouvelle tendance: il n'aime plus voyager mais fait autorité chez lui.

Ismaïla Sarr et Metz sont tombés sur un bon FC Nantes, mais ils ont prolongé leur invincibilité à domicile. Photo Pascal BROCARD

Il manque toujours de la vie dans une tribune de Saint-Symphorien, mais l'autre grand absent de la saison est bel et bien revenu: le résultat. Oui, le FC Metz s'est débarrassé de ses tracas domestiques et respecte à la lettre le contrat qu'il s'était fixé dans ses objectifs de maintien. Cette équipe défend enfin sa maison. C'est flagrant aujourd'hui et, à bien y regarder, cela ne date pas d'hier.

En réalité, l'embellie est née au cœur de l'automne mais elle est passée relativement inaperçue cet hiver, au moment où les Grenats traversaient une zone de turbulences matérialisée par ce bilan malingre d'une victoire en douze matches (quatre nuls, sept revers). Philippe Hinschberger a pourtant ramené le curseur à sa juste position, samedi, après le partage des points contre Nantes (1-1): « *Cela fait maintenant sept matches de suite sans défaite à domicile* », rappelait l'entraîneur. Dans le détail: trois succès et quatre nuls.

« On s'en sort bien »

Déduction? Redevenu un piètre voyageur, le FC Metz a finalement troqué sa santé à l'extérieur du début de saison contre le comportement plus sécurisant d'un groupe autoritaire dans son stade. Il peut s'en réjouir mais il se gardera bien de fanfaronner. Car sa marge est si mince… Il suffit d'analyser le contenu des dernières prestations mosellanes pour comprendre le poids des détails. Metz a par exemple dompté Montpellier (2-0) grâce à 25 minutes maîtrisées. L'OM est tombé (1-0) sur un coup franc providentiel de Jouffre. Et Nantes, samedi (1-1), « *méritait de prendre trois points* » selon son entraîneur, Sergio Conceiçao.

« *On s'en sort bien* », admettait Hinschberger. À juste titre: l'égalisation de son équipe s'est gagnée sur du « *hourra football* », convenait-il, et surtout sur un penalty généreux inscrit par Diabaté dans le temps additionnel. Le seul tir cadré des Messins en l'occurrence.

Canari vexé, Guillaume Gillet n'a vu qu'« *une blague* » derrière cette décision arbitrale. Il est aussi permis d'y déceler une forme de justice pour un penalty oublié sur Diagne en première mi-temps… Toujours est-il que ce dénouement heureux vaudra rappel à l'ordre. Les Grenats ont eu chaud.

La suite s'annonce plus bouillante encore. Metz se rendra à Lyon dimanche, pour jouer un match retour orphelin de son aller. Évidemment, l'affaire des pétards, la sanction fantaisiste de la commission de discipline (deux points retirés) et l'attente de la décision en appel planeront au-dessus de ces retrouvailles. Georges Mandjeck prévoit d'ailleurs « *un match un peu particulier* », mais le milieu messin veut croire qu'« *il est possible de ramener quelque chose* » du Parc OL. Et pourquoi pas de la nouveauté? Avec un nul et cinq défaites sur ses derniers déplacements, ce FC Metz gagnerait à changer, encore une fois, ses petites habitudes.

Christian JOUGLEUX.

fc metz express

Tableau de bord. *Hier et aujourd'hui*: repos. *Demain*: une séance d'entraînement à 10h. *Mercredi*: une séance à 10h. *Jeudi*: une séance à 10h. *Vendredi*: une séance à 10h. *Samedi*: une séance à 14h30.

D'un match à l'autre. *Dernier match*: Metz - Nantes (26e journée de Ligue 1), samedi 18 février: 1-1. *Prochain match*: Lyon - Metz (27e journée), dimanche 26 février à 17h. *À suivre*: Metz - Rennes (28e journée), samedi 4 mars à 20h; Saint-Étienne - Metz (29e journée), dimanche 12 mars (horaire à déterminer); Metz - Bastia (30e journée), samedi 18 mars à 20h.

À l'infirmerie. ***Yann Jouffre*** (cuisse). En phase de reprise: ***Kévin Lejeune***, ***Cheick Doukouré***, ***Guido Milan***, ***Matthieu Udol*** et ***Vincent Thill***.

Suspendu. ***Jonathan Rivieriez*** manquera le déplacement à Lyon.

Buteurs. *En Ligue 1*: Erding (**6 buts**); Diabaté (**4**); Jouffre (**3**); Falette, Mandjeck, Vion (**2**); Diallo (prêté à Brest), Hein, Milan, Nguette, Sarr (**1**).

Nancy: un seul être vous manque…

L'ASNL, battue à Angers (1-0) et qui se rend à Caen ce mardi, file un mauvais coton et les solutions de relance ne sautent pas aux yeux. Pourtant il faudrait changer quelque chose. Mais quoi?

Cheikh N'Doye a posé bien des problèmes à l'ASNL de Loïc Puyo. Photo MAXPPP

Avant-dernier il y a moins d'un mois, Angers pantoufle aujourd'hui dans le ventre mou. L'ASNL a exactement suivi le chemin inverse. De quoi s'en inspirer? Au SCO, la métamorphose a un nom: Cheikh N'Doye. Le colosse sénégalais porte sur ses épaules de déménageur le destin de son club. Il en est le capitaine mais surtout l'arme essentielle, à la fois défensivement et surtout offensivement. Son ombre dans les surfaces terrorise. Une force qui fait mal à l'adversaire.

Nancy n'a pas échappé au phénomène. Pire, au bout de cinq minutes de jeu, la frappe aérienne avait déjà collé les Lorrains au mur! L'homme est providentiel et finalement Stéphane Moulin ne se casse pas la tête (lui), tous les schémas préférentiels de son équipe passant ou aboutissant à N'Doye. Même si on s'agite beaucoup autour, rien ne serait identique sans le spécimen.

La comparaison vaut ce qu'elle vaut, mais c'est un peu ce que recherche Nancy en cette période d'échec: s'accrocher à une certitude. Pablo Correa lui-même avouait après cette nouvelle défaite: « *On doit trouver une solution, je dois trouver une solution…* » Car cela saute aux yeux, si rien ne change, effectivement, l'ASNL va au-devant d'une terrible désillusion. Que faire? « *Ne pas baisser la tête* ». L'entraîneur nancéien rappelait un basique. Nécessaire mais loin d'être suffisant d'autant que le remède miracle ne saute pas aux yeux. Surtout que beaucoup de plans ont déjà été entrepris. Et durablement rien n'a offert de garanties.

À la recherche de l'homme providentiel

On revient donc un peu à la case départ, un peu comme si l'escapade au pays de l'air pur était bel et bien terminée. Et dans cette marche arrière les motifs d'espoirs passent d'abord, comme une évidence, par le retour en forme tant espéré de Benoît Pedretti. Pour ce qu'il apporte aux autres, autant que pour son propre rendement. La grosse demi-heure passée sur la pelouse de Jean-Bouin a dégagé cette voie de salut. Le Franc-comtois a peut-être bénéficié du contexte mais il a remis l'ASNL d'aplomb. Depuis l'an dernier et son œuvre colossale dans la montée, il ressemble à s'y méprendre à ce fameux homme providentiel.

Forcément dans le meilleur des cas, il ne sera que le déclencheur d'une rébellion car le chantier est vaste. L'attitude et le rôle du milieu de terrain, au-delà sa composition, demeurent sujets à débat. Correa lui-même a amorcé le problème. Et puis, comme un refrain, l'efficacité ou plutôt l'inefficacité offensive continue à mutiler l'ASNL. Le problème va au-delà des attaquants purs, il touche au placement, à l'équilibre général, mais un peu de sang neuf ferait du bien. En voyant Montpellier avant Angers tirer des dividendes des recrues du mercato hivernal, mais aussi Metz ou Dijon, on se met à rêver que Mandanne et Koura, si décevants depuis l'été, soient en long différé, ces fameux renforts. Après tout il n'est jamais trop tard pour bien faire.

C. F.

Paris accuse le coup

Cinq jours après avoir humilié le grand Barça en Ligue des Champions (4-0), le PSG n'a pas réussi à faire sauter le verrou toulousain (0-0), ce dimanche. Les Parisiens ratent ainsi l'occasion de revenir sur le leader monégasque.

Toulouse pose décidément des difficultés à l'équipe d'Unai Emery. À l'aller, fin septembre, le Téfécé avait signé une énorme performance en battant la machine parisienne 2-0. Cette fois, ils ont sauvé le nul (0-0) au Parc des Princes malgré l'outrageuse domination du PSG. Résultat, le club de la capitale reste à trois points du leader monégasque, qui lui avait pourtant laissé le champ un peu libre en calant à Bastia (1-1) vendredi.

Paris partait auréolée de son carton 4-0 contre le Barça. « *Merci à nos guerriers d'avoir honoré leurs soldats. Ensemble nous avons écrit l'histoire!* », pouvait-on d'ailleurs lire sur la banderole déployée par les ultras avant la partie. Mais c'est un tout autre match que les Parisiens ont eu à disputer contre Toulouse, un attaque-défense âpre, très engagé, face à un bloc bien organisé et combatif.

Tout en confisquant le ballon, le PSG a livré une première période hésitante, marquée par des pertes de balle inhabituelles, offrant quelques munitions aux attaquants adverses, Andy Delort et Corentin Jean, une nouvelle fois très actifs. Hormis sur les éclairs de Lucas, très en jambes et très déçu, probablement, de ne pas avoir été aligné d'entrée contre le Barça, les Parisiens se sont créé peu d'occasions. Et la défense a parfois souffert à l'image du latéral droit Serge Aurier, qui n'avait pas été, lui non plus, aligné contre Barcelone, et a parfois été prise dans son dos dans son couloir.

Verratti à la rescousse

Le deuxième acte a été d'un tout autre calibre. Et pour cause, Marco Verratti, sur le banc au coup d'envoi, a été appelé à la rescousse afin de remplacer un Christopher Nkunku un peu timide. Comme par miracle, les occasions ont été plus nombreuses, notamment de la part d'Edinson Cavani qui en deux temps a fini par buter sur le poteau (52e). C'est ensuite une tête de Marquinhos qui a été repoussée sur la ligne toulousaine par Presnel Kimpembe, pas dans un bon soir lui non plus. Le défenseur de 21 ans, si souverain contre Messi et les siens, a cette fois été en difficulté comme l'illustre sa vilaine faute sur Corentin Jean, synonyme de carton jaune (17e). Sa prestation a finalement résumé la décompression post-Barça de l'ensemble de son équipe, avec un retour sur terre un peu brutal.

« *Le championnat, c'est ce qui donne la crédibilité et la régularité de l'équipe* », avait pourtant prévenu Unai Emery. Mais sa mise en garde n'a pas suffi, tout comme l'entrée, plutôt bonne de Javier Pastore en fin de match, très déçu de ne pas avoir obtenu un penalty dans les dernières secondes.

Sur le banc d'en face, Pascal Dupraz, le tempétueux entraîneur toulousain, a fini par être exclu par l'arbitre pour contestation. Il est sorti en râlant mais une nouvelle fois, face au PSG, il a réussi son coup.

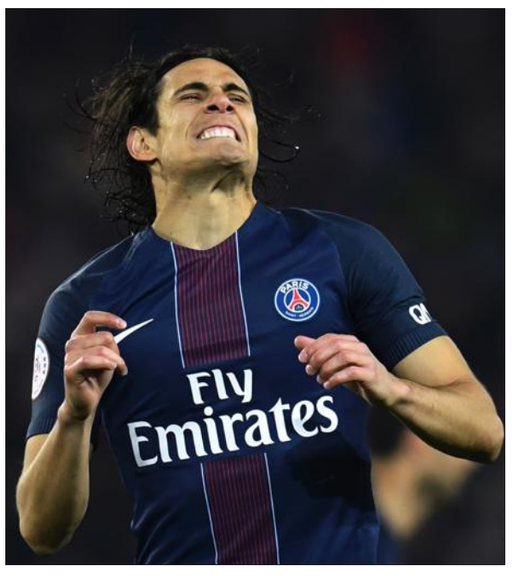

Toute la frustration d'Edinson Cavani. Le PSG n'a pas su faire la différence face à Toulouse. Photo AFP

le vote

Diabaté, homme du match

LIGUE 1. Invités à désigner sur notre site l'homme du match qui opposait le FC Metz au FC Nantes (1-1), ce samedi au stade Saint-Symphorien, les Internautes ont plébiscité l'attaquant messin **Cheick Diabaté**. Auteur du but égalisateur, sur penalty, en toute fin de match, le Malien recueille 25 % des suffrages. Il est suivi, notamment, du gardien **Thomas Didillon** (15 % des votes), **du défenseur Simon Falette** (14 %) du milieu **Ismaïla Sarr** (13 %) et du latéral espagnol **Ivan Balliu** (12 %).

foot actu

Oblak

ESPAGNE. Opéré de l'épaule gauche en décembre, le gardien slovène Jan Oblak a repris l'entraînement la semaine dernière et reçu le feu vert médical pour rejouer, deux jours avant le huitième de finale aller de Ligue des Champions, ce mardi contre le Bayer Leverkusen.

Bakayoko

LIGUE DES CHAMPIONS. Touché à un genou, le milieu de terrain de Monaco, Tiémoué Bakayoko, devrait être opérationnel pour le déplacement à Manchester City, ce mardi. Suspendu, Jemerson restera donc le seul absent de marque pour ce déplacement en Angleterre.

Ribéry

VISITE. Le milieu français du Bayern Munich, Franck Ribéry, a rendu visite à Théo, le jeune homme victime d'un viol présumé lors d'une interpellation, et lui a offert un maillot dédicacé par les joueurs du club allemand. « *Théo est un grand fan de Franck Ribery et a été très ému de cette visite* », est-il écrit sur la page Facebook "Justice pour Théo".

Franck Ribéry. Photo FACEBOOK

Tottenham

COUPE D'ANGLETERRE. Si Tottenham s'est facilement imposé contre Fulham (3-0), grâce à un triplé de Harry Kane, Manchester United a peiné pour éliminer Blackburn (2-1), pensionnaire de deuxième division. En quarts de finale, les Red Devils se déplaceront à Chelsea. Tottenham sera opposé à Millwall (D3), Middlesbrough accueillera le vainqueur de Huddersfield (D2) - Manchester City. Enfin, les amateurs de Lincoln City (D5) se déplaceront chez le vainqueur de Sutton United (D5) et Arsenal.

Gourvenec

LIGUE 1. « *On a assez bien négocié notre affaire* », a résumé Jocelyn Gourvennec, entraîneur d'une équipe de Bordeaux « *en progression* » après « *sa victoire convaincante* » devant Guingamp (3-0), avec un clin d'œil à François Kamano, encore une fois décisif ce dimanche. « *Il s'est occupé de tout* », a déclaré le technicien des Girondins.

Anderlecht

BELGIQUE. Large vainqueur à Ostende (4-1), ce dimanche, Anderlecht, grâce notamment à un but de l'ex-Nantais Sofiane Hanni, revient à hauteur du FC Bruges, vainqueur samedi à Westrelo (2-1), et reprend la première place au bénéfice d'une meilleure différence de buts.

FOOTBALL étranger

Le Barça s'en sort

Cinq jours après la claque reçue face au PSG (4-0), Barcelone a eu besoin d'un penalty dans les arrêts de jeu pour battre Leganes ce dimanche (2-1).

Lionel Messi a sauvé le Barça avec un doublé. Photo AFP

ESPAGNE

C'est grave, docteur? Lionel Messi, auteur d'un doublé dont un penalty in extremis, a sauvé le FC Barcelone contre Leganes (2-1) ce dimanche en Liga, évitant la crise à des Catalans encore patraques, cinq jours après leur déroute européenne à Paris. Visiblement mal remis de leur naufrage mardi face au PSG en huitièmes de finale aller de Ligue des champions (4-0), les Barcelonais ont failli sombrer à domicile face au modeste promu. De fait, ils étaient tenus en échec 1-1 à la 89e minute, après l'ouverture du score du quintuple Ballon d'Or argentin (4e), de multiples parades du gardien barcelonais Marc-André ter Stegen, et l'égalisation méritée d'Unai Lopez (71e). Mais Neymar a obtenu un penalty dans les ultimes minutes et Messi a transformé (90e) pour prendre les commandes du classement des buteurs (19 buts).

ITALIE

L'Inter Milan a arraché une importante victoire à Bologne 1-0 ce dimanche lors de la 25e journée de Serie A pour préserver ses chances de qualification en Ligue des champions, tandis que, devant, la Roma et Naples poursuivent toujours à bonne distance la Juventus. À noter aussi le réveil tonitruant de la lanterne rouge Pescara qui a parfaitement célébré le grand retour du légendaire entraîneur italo-tchèque Zdenek Zeman, réputé pour son jeu ultra-offensif, en atomisant 5-0 le Genoa, 16e. Plus tard dans la soirée, le Milan AC a battu la Fiorentina 2-1. Juventus, Roma et Napoli ont gagné, ce qui signifie que les deux derniers continuent de courir respectivement à sept et neuf points du leader.

ALLEMAGNE

Après deux défaites, le RB Leipzig a repris sa marche en avant ce dimanche en s'imposant 2-1 à Mönchengladbach, profitant du faux-pas du Bayern la veille à Berlin (1-1) pour revenir à cinq points de la tête après 21 journées de Bundesliga.

Derrière Munich et encore à 8 longueurs de Leipzig, Dortmund a battu Wolfsburg samedi pour revenir à la troisième place, synonyme de qualification directe pour la Ligue des champions, à égalité avec Hoffenheim mais au bénéfice d'une meilleure différence de buts. Les Taureaux de Leipzig, battus 1-0 à Dortmund puis 3-0 à domicile par Hambourg lors de leurs deux dernières sorties, ont retrouvé contre Mönchengladbach leur football efficace, rapide et offensif aux dépens des Poulains de Mönchengladbach, englués dans la deuxième partie de tableau du championnat (10e).

Marcelo Bielsa : le gros coup de Lille

C'est désormais officiel : « El Loco » (le fou) Marcelo Bielsa sera, à compter du 1er juillet prochain, l'entraîneur de Lille. En faisant venir l'ancien technicien de l'OM, le Losc réalise un gros coup. Et la Ligue 1 aussi.

Marcelo Bielsa a marqué la Ligue 1 de son empreinte lors de son passage à l'Olympique de Marseille en 2014-2015. Son arrivée à Lille est très attendue. Photo Anthony PICORÉ

Il était un roi dans le sud, le sera-t-il dans le nord ? Moins de deux ans après son départ fracassant de l'OM, l'iconique entraîneur argentin Marcelo Bielsa va faire son retour en Ligue 1 cet été, mais à l'autre bout de la France, à Lille. Officialisée hier, l'arrivée d'« El Loco » (Le fou) est un gros coup pour la nouvelle équipe dirigeante du Losc, racheté il y a quelques semaines par l'homme d'affaires hispano-luxembourgeois Gérard Lopez.

« *Le club lillois et l'entraîneur argentin ont paraphé un accord portant sur une collaboration de deux ans et qui prendra effet le 1er juillet* », a écrit le Losc dans un communiqué. « *C'était quelque chose dont j'avais envie dès le départ. C'est un entraîneur qui a sa place dans n'importe quel club au monde, donc, qu'il ait choisi le Losc permet au projet de changer de dimension* », s'est félicité Gérard Lopez.

L'Hispano-Luxembourgeois avait un temps été sur les rangs pour le rachat de l'OM, mais c'est finalement Lille qu'il a repris avant d'y attirer Bielsa, hissé au rang d'idole par le Vélodrome en l'espace d'une saison (2014-2015). L'hypothèse de l'arrivée de l'Argentin sur le banc lillois, inimaginable pour certains observateurs au départ, était devenue de plus en plus crédible ces derniers jours.

Respecté voire adulé

Mardi, Franck Passi, l'ancien adjoint de Bielsa à Marseille, a été nommé entraîneur pour la saison en cours, une manière de préparer le terrain à l'Argentin. Lequel a assisté vendredi et samedi à des matches de l'équipe des moins de 19 ans et de la réserve évoluant en CFA. L'officialisation est survenue au lendemain d'une victoire à Caen (0-1) qui place le Losc à la 14e place du championnat.

Malgré un palmarès maigre, Bielsa est un tacticien respecté par ses pairs pour son jeu flamboyant et adulé par les supporters partout où il est passé, des Newell Old Boy's (1990-1992) où le stade de Rosario porte son nom, à l'OM, en passant par à l'Athletic Bilbao (2011-2013).

C'est donc une prise de choix non seulement pour Lille mais aussi pour la L1, décidée à devenir un championnat de plus en plus compétitif face à ses voisins européens.

Les volte-face et les ruptures passées de l'imprévisible et pointilleux Argentin incitent toutefois à la prudence. Il avait ainsi donné son accord aux dirigeants de la Lazio Rome en juillet dernier avant de démissionner deux jours plus tard. De quoi redouter un revirement de dernière minute ? « *Du tout ! Je connais Marcelo depuis un moment et s'il a claqué des portes ou qu'il n'est pas allé à des endroits, c'est qu'il avait des raisons* », assure Lopez.

Pas sûr que les supporters de l'OM soient du même avis. Bielsa les avait stupéfaits en démissionnant en août 2015 après le premier match de la saison, pour des désaccords avec les dirigeants d'alors. Le 1er juillet, c'est loin...

le point

LIGUE 2

• VENDREDI
Bourg-en-Bresse-Tours....3-2
Red Star-Strasbourg....1-1
Auxerre-AC Ajaccio....1-0
Clermont-Reims....0-1
Valenciennes-Amiens....1-1
Sochaux-Laval....1-1
GFC Ajaccio-Niort....1-0
Troyes-Nîmes....0-0
• SAMEDI
Brest-Le Havre....2-0
• AUJOURD'HUI
Orléans-Lens....20h45

		Pts	J	G	N	P	p	c	Diff
1	Brest	48	26	14	6	6	34	26	8
2	Amiens	42	26	11	9	6	39	24	15
3	Reims	42	26	11	9	6	27	21	6
4	Lens	40	25	10	10	5	33	26	7
5	Troyes	40	26	11	7	8	33	27	6
6	Strasbourg	40	25	11	7	7	36	32	4
7	Nîmes	38	26	9	11	6	38	29	9
8	Sochaux	37	26	9	10	7	26	24	2
9	Niort	36	26	9	9	8	32	36	-4
10	Bourg-en-Bresse	35	26	8	11	7	33	33	0
11	GFC Ajaccio	35	26	9	8	9	26	27	-1
12	Le Havre	33	26	8	9	9	25	24	1
13	AC Ajaccio	33	26	9	6	11	30	35	-5
14	Valenciennes	31	26	6	13	7	33	32	1
15	Clermont	30	26	7	9	10	29	30	-1
16	Red Star	28	26	6	10	10	23	32	-9
17	Auxerre	28	26	7	7	12	20	30	-10
18	Laval	24	26	4	12	10	21	27	-6
19	Orléans	24	25	6	6	13	22	32	-10
20	Tours	21	25	4	9	12	28	41	-13

CFA 2

GROUPE D

Sarre-Union-SARREGUEMINES....2-3
Buts pour Sarre-Union : Hassidou (6e), Keita (68e) ; pour Sarreguemines : Ba (4e, 25e), Simpara (50e).
Haguenau-Schiltigheim....2-0
Buts : Mastronardi (76e), Sow (90e+4).
Biesheim-Strg Vauban....0-0
Lunéville FC-Prix-lès-Mézières....1-0
But : Dell'Annunziata (90e+2).
FORBACH-FC METZ (2)....0-4
Buts : Meddour (34e sp), Mathis (45e+2), Seydi (48e), Vion (87e).
PAGNY-Illzach-Mod....2-2
Buts pour Pagny : Donisa (31e sp), Martin (56e) ; pour Illzach : Diallo (22e), Moukhlil (90e+1 sp).
Nancy (2)-Strasbourg (2)....1-2
Buts pour Nancy : Busin (14e) ; pour Strasbourg : Benkaid (8e), Reppert (16e).

		Pts	J	G	N	P	p	c	Diff
1	Schiltigheim	31	15	10	1	4	28	10	18
2	Strasbourg (2)	29	14	9	2	3	20	10	10
3	Haguenau	26	15	7	5	3	26	15	11
4	Prix-lès-Méz.	25	16	7	4	5	24	19	5
5	SARREGUEMINES	23	15	6	5	4	19	24	-5
6	Pagny	20	14	5	5	4	19	16	3
7	Sarre-Union	19	13	5	4	4	19	20	-1
8	Biesheim	19	15	5	4	6	19	23	-4
9	Lunéville FC	18	15	5	3	7	20	27	-7
10	Nancy (2)	18	14	5	3	6	20	22	-2
11	FC METZ (2)	17	15	4	5	6	21	20	1
12	Strg Vauban	12	14	2	6	6	11	19	-8
13	Illzach-Mod.	12	15	2	6	7	21	27	-6
14	FORBACH	9	14	2	3	9	13	28	-15

Les buteurs

12 buts : Donisa (Pagny) ; **7 buts** : Benkaïd (Strasbourg), Bilal (Prix), Giesi (Haguenau) ; **6 buts** : Efondja (Biesheim), Fuchs (Illzach-Modenheim), Hassidou (Sarre-Union), Lemb (Lunéville), Mathlouthi (Schiltigheim), Mokaké (Prix-lès-Mézières) ; **5 buts** : Genghini (Schiltigheim), M'Barki (Sarreguemines), Metzer (Schiltigheim), Osmani (Forbach), Rosenfelder (Haguenau) ; **4 buts** : Ba (Sarreguemines), Bassi (Nancy), Dembélé (Nancy), Diallo (Illzach), Duminy (Lunéville), Y. Merbah (Prix), Moukhlil (Illzach), Paul (Schiltigheim), Ruiz (Strasbourg), Schermann (Sarre-Union), Seydi (FC Metz), Sow (Haguenau), Vion (Metz) ; etc.

La prochaine journée

• SAMEDI 25 FÉVRIER
Prix-lès-Méz.-Haguenau....15h
Strasbourg (2)-Biesheim....16h
SARREGUEMINES-PAGNY....18h
Illzach-Mod.-Nancy (2)....18h
Strg Vauban-Lunéville FC....18h
Schiltigheim-FORBACH....18h
• DIMANCHE 26 FÉVRIER
FC METZ (2)-Sarre-Union....15h

DIVISION 2 FEMININE

GROUPE B

Grenoble-Nîmes....7-1

		Pts	J	G	N	P	p	c	Diff
1	Val D Orge	36	14	11	3	0	45	10	35
2	Toulouse	31	14	9	4	1	39	12	27
3	Dijon Fco	28	13	8	4	1	27	11	16
4	Grenoble	28	13	8	4	1	27	11	16
5	Vendenheim	20	13	6	2	5	19	19	0
6	Yzeure	18	14	5	3	6	18	20	-2
7	METZ ESAP	18	14	4	6	4	23	17	6
8	Nîmes	16	14	4	4	6	17	22	-5
9	Clermont	11	13	3	2	8	11	32	-21
10	Arpajon	8	14	2	2	10	9	25	-16
11	Toulon	7	14	1	4	9	10	41	-31
12	Le Puy	5	14	1	2	11	6	31	-25

CHALLENGE NAT. FÉMININ U19-ELITE

GROUPE A

Arras-Lille....2-3
Paris Sg-Guingamp....3-2

		Pts	J	G	N	P	p	c	Diff
1	Guingamp	12	5	4	0	1	12	4	8
2	Paris Sg	12	4	4	0	0	12	6	6
3	Lille	7	5	2	1	2	5	8	-3
4	Arras	3	3	1	0	2	5	5	0
5	La Roche S.Y.	1	4	0	1	3	0	8	-8
6	METZ	0	3	0	0	3	6	9	-3

U 19

GROUPE B

RC Strasbourg-Thonon Evian Savoie....4-0
Epinal-Sochaux....2-4

		Pts	J	G	N	P	p	c	Diff
1	Auxerre	48	20	15	3	2	40	17	23
2	Nancy	42	20	13	3	4	45	15	30
3	Troyes	36	19	11	3	5	37	15	22
4	Sochaux	35	19	10	5	4	33	19	14
5	METZ	35	20	10	5	5	32	16	16
6	Dijon Fco	30	18	9	3	6	32	18	14
7	Reims	28	20	8	4	8	32	34	-2
8	Torcy	27	19	7	6	6	25	25	0
9	RC Strasbourg	25	20	7	4	9	28	34	-6
10	Sannois-St-Gratien	22	20	6	4	10	23	36	-13
11	Thonon Evian Savoie	19	19	5	4	10	17	33	-16
12	ASPTT Dijon	18	19	5	3	11	20	28	-8
13	Epinal	17	20	5	2	13	24	43	-19
14	Racing Besançon	1	19	0	1	18	10	65	-55

U 17

GROUPE B

AMNÉVILLE-METZ....0-0
Reims-Auxerre....0-2
Epinal-Torcy....1-2
RC Strasbourg-Aubervilliers....1-1
Troyes-Sochaux....1-2
Brétigny-Rethel....7-0
Mulhouse-Nancy....1-6

		Pts	J	G	N	P	p	c	Diff
1	Sochaux	51	19	17	0	2	62	14	48
2	METZ	41	20	12	5	3	41	12	29
3	Nancy	36	19	11	3	5	42	25	17
4	Auxerre	36	19	11	3	5	37	25	12
5	Brétigny	35	19	11	2	6	37	19	18
6	RC Strasbourg	34	20	11	1	8	34	32	2
7	Troyes	32	20	10	2	8	49	23	26
8	Aubervilliers	26	19	7	5	7	28	35	-7
9	Torcy	23	19	6	5	8	26	23	3
10	Reims	23	19	7	2	10	36	29	7
11	AMNÉVILLE	20	19	6	2	11	14	36	-22
12	Epinal	17	19	4	5	10	13	28	-15
13	Rethel	7	18	2	1	15	10	78	-68
14	Mulhouse	2	19	0	2	17	15	65	-50

le point

COUPE D'ANGLETERRE

Huitièmes de finale

Fulham - Tottenham....0-3
Blackburn - Manchester United....1-2

ALLEMAGNE

Augsbourg-Leverkusen....1-3
Hertha Berlin-Bayern Munich....1-1
Dortmund-Wolfsburg....3-0
E.Francfort-Ingolstadt....0-2
Mayence-Werder Brême....0-2
Hoffenheim-Darmstadt....2-0
Hambourg-SC Freiburg....2-2
Mönchengladbach-RB Leipzig....1-2
Cologne-Schalke 04....1-1

		Pts	J	G	N	P	p	c	Diff
1	Bayern Munich	50	21	15	5	1	46	13	33
2	RB Leipzig	45	21	14	3	4	38	21	17
3	Dortmund	37	21	10	7	4	43	23	20
4	Hoffenheim	37	21	9	10	2	38	21	17
5	E.Francfort	35	21	10	5	6	25	20	5
6	Hertha Berlin	34	21	10	4	7	28	24	4
7	Cologne	33	21	8	9	4	30	19	11
8	Leverkusen	30	21	9	3	9	34	30	4
9	SC Freiburg	30	21	9	3	9	28	36	-8
10	Schalke 04	26	21	7	5	9	25	22	3
11	Mönchengladbach	26	21	7	5	9	23	29	-6
12	Mayence	25	21	7	4	10	29	37	-8
13	Augsbourg	24	21	6	6	9	19	27	-8
14	Wolfsburg	22	21	6	4	11	19	31	-12
15	Hambourg	20	21	5	5	11	21	37	-16
16	Werder Brême	19	21	5	4	12	26	42	-16
17	Ingolstadt	18	21	5	3	13	19	32	-13
18	Darmstadt	12	21	3	3	15	14	41	-27

BELGIQUE

Westerlo-FC Bruges....1-2
Malines-Lokeren....3-0
Eupen-Courtrai....1-0
Mouscron-Beveren....1-2
Waregem-Saint-Trond....4-1
Standard Liège-La Gantoise....1-1
Ostende-Anderlecht....1-4
Genk-Charleroi....1-1

		Pts	J	G	N	P	p	c	Diff
1	FC Bruges	52	26	16	4	6	46	19	27
2	Anderlecht	52	26	15	7	4	56	25	31
3	Waregem	51	27	14	9	4	46	29	17
4	Ostende	45	27	13	6	8	46	35	11
5	Malines	44	26	13	5	8	35	27	8
6	Charleroi	44	26	12	8	6	31	25	6
7	Genk	42	27	12	6	9	34	32	2
8	La Gantoise	40	26	11	7	8	36	26	10
9	Standard Liège	37	26	9	10	7	40	32	8
10	Courtrai	30	27	8	6	13	36	50	-14
11	Lokeren	28	26	7	7	12	23	32	-9
12	Beveren	27	26	6	9	11	23	34	-11
13	Eupen	27	27	7	6	14	36	58	-22
14	Saint-Trond	23	26	6	5	15	29	43	-14
15	Westerlo	21	26	5	6	15	27	52	-25
16	Mouscron	18	27	5	3	19	25	50	-25

ITALIE

Juventus Turin-Palerme....4-1
Bergame-Crotone....1-0
Empoli-Lazio Rome....1-2
Bologne-Inter Milan....0-1
Udinese-Sassuolo....1-2
Chievo Vérone-Naples....1-3
Sampdoria-Cagliari....1-1
Pescara-Genoa....5-0
AS Rome-Torino....4-1
Milan AC-Fiorentina....2-1

		Pts	J	G	N	P	p	c	Diff
1	Juventus Turin	63	25	21	0	4	53	17	36
2	AS Rome	56	25	18	2	5	54	22	32
3	Naples	54	25	16	6	3	60	27	33
4	Inter Milan	48	25	15	3	7	40	24	16
5	Bergame	48	25	15	3	7	40	26	14
6	Lazio Rome	47	25	14	5	6	44	29	15
7	Milan AC	44	25	13	5	7	36	29	7
8	Fiorentina	40	25	11	7	7	42	35	7
9	Torino	35	25	9	8	8	46	40	6
10	Sampdoria	34	25	9	7	9	30	31	-1
11	Chievo Vérone	32	25	9	5	11	26	34	-8
12	Sassuolo	30	25	9	3	13	35	41	-6
13	Udinese	29	25	8	5	12	28	34	-6
14	Cagliari	28	25	8	4	13	33	51	-18
15	Bologne	27	25	7	6	12	23	38	-15
16	Genoa	25	25	6	7	12	27	40	-13
17	Empoli	22	25	5	7	13	15	35	-20
18	Palerme	14	25	3	5	17	21	49	-28
19	Crotone	13	25	3	4	18	20	43	-23
20	Pescara	12	25	2	6	17	27	55	-28

ESPAGNE

Granada-Betis Séville....4-1
Gijón-Atlético Madrid....1-4
Réal Madrid-Espanyol....2-0
La Corogne-Alavés....0-1
FC Séville-Eibar....2-0
Real Sociedad-Villarreal....0-1
Valence-Athletic Bilbao....2-0
Celta Vigo-Osasuna....3-0
Barcelone-Leganes....2-1
Malaga-Las Palmas....20h45

		Pts	J	G	N	P	p	c	Diff
1	Real Madrid	52	21	16	4	1	56	18	38
2	Barcelone	51	23	15	6	2	63	19	44
3	FC Séville	49	23	15	4	4	46	28	18
4	Atlético Madrid	45	23	13	6	4	43	19	24
5	Real Sociedad	41	23	13	2	8	36	32	4
6	Villarreal	39	23	10	9	4	30	15	15
7	Eibar	35	23	10	5	8	36	31	5
8	Athletic Bilbao	35	23	10	5	8	28	28	0
9	Celta Vigo	33	22	10	3	9	36	36	0
10	Espanyol	32	23	8	8	7	30	31	-1
11	Alavés	30	23	7	9	7	22	28	-6
12	Las Palmas	28	22	7	7	8	31	33	-2
13	Betis Séville	24	22	6	6	10	22	35	-13
14	Malaga	23	22	5	8	9	29	36	-7
15	Valence	23	22	6	5	11	31	40	-9
16	La Corogne	19	22	4	7	11	26	35	-9
17	Leganes	18	23	4	6	13	16	39	-23
18	Gijón	16	23	4	4	15	25	47	-22
19	Granada	16	23	3	7	13	21	49	-28
20	Osasuna	10	23	1	7	15	24	52	-28

LUXEMBOURG

Fola Esch-Rosport....3-1
Dudelange-Pétange....3-0
Hamm Benfica-Canach....2-0
Union Luxembourg-Jeunesse Esch....1-2
Differdange-Strassen....4-1
Rumelange-Progrès Nid....1-3
Kaerjeng-Mondorf-les-B....1-0

		Pts	J	G	N	P	p	c	Diff
1	Dudelange	37	15	11	4	0	38	7	31
2	Differdange	37	15	11	4	0	37	14	23
3	Fola Esch	34	15	10	4	1	41	18	23
4	Progrès Nid.	23	15	7	2	6	26	20	6
5	Jeunesse Esch	21	15	5	6	4	24	23	1
6	Pétange	21	15	6	3	6	19	17	2
7	Strassen	20	15	6	2	7	23	28	-5
8	Mondorf-les-B.	17	15	5	2	8	13	23	-10
9	Union Luxembourg	17	15	5	2	8	19	24	-5
10	Hamm Benfica	15	15	4	3	8	16	27	-11
11	Rumelange	14	15	3	5	7	13	31	-18
12	Kaerjeng	13	15	4	1	10	22	30	-8
13	Rosport	12	15	3	3	9	18	31	-13
14	Canach	11	15	2	5	8	14	30	-16

FINALE DE LA FINALE U19 FUTSAL MOSELLANE. La finale départementale U19 de futsal a eu lieu samedi. La compétition a été remportée par l'ES Fameck. Les Fameckois sont donc qualifiés pour la finale régionale qui aura lieu à Stenay dimanche prochain. Fameck sera accompagné de l'US Filstroff, deuxième samedi, et l'ESAP Metz, troisième.
Le classement : 1. ES Fameck ; 2. US Filstroff ; 3. ESAP Metz ; 4. CO Bouzonville ; 5. EF Delme Solgne. 6. ASP Sainte-Marie-aux-Chênes ; 7. CSJ Augny ; 8. AS Metz Grange-aux-bois (forfait).
FINALE DU CHALLENGE DÉPARTEMENTAL U17. Sont qualifiés pour la finale régionale se disputant à Mirecourt dimanche prochain : Forbach, Rombas, Bouzonville, Ennery.

cfa 2

Cruel final pour Pagny

Comme il y a une semaine, Pagny-sur-Moselle a partagé les points, sur penalty, dans les dernières minutes d'un match qu'il aurait dû plier, ce dimanche face à Illzach-Modenheim (1-1).

Le scénario est très difficile à digérer pour les partenaires de Benoît Patin. Photo Pierre ROLIN/L'EST RÉPUBLICAIN

Quatre points. En huit jours, les Pagnotins ont laissé filer quatre pions qui auraient dû leur permettre d'occuper une confortable cinquième place avec vue sur le podium. Et dans des circonstances identiques : un penalty en toute fin de match (à la 82e minute contre Strasbourg Pierrots Vauban) malgré une domination outrageuse. Voire insolente comme ce fut le cas face à une équipe reléguable rapidement crispée par les arabesques de Julio Donisa.

Retourné (21e), petits ponts, une panenka sur penalty (31e)... L'attaquant pagnotin s'est rapidement vu prescrire un traitement de faveur par une équipe qui n'a pourtant écopé que d'un avertissement. Mais il a lui aussi produit un peu de déchet, en deuxième mi-temps.

But refusé pour les Pagnotins

Pourtant, après la reprise originale de Martin (2-1, 56e), qui gommait un but refusé pour un pied haut sévère (49e), Pagny a démontré qu'il ne boxait pas dans la même catégorie que des Alsaciens qui ont existé grâce à Moukhlil, un peu, et Diallo, beaucoup.

Au bord de la rupture sur chaque offensive, les Haut-Rhinois confiaient leur destin à leur gardien, Olivier Laurent. C'est lui qui désamorçait une grosse occasion de Donisa (70e), détournait une frappe limpide de Martin (76e) et, surtout, une tête à bout portant de Valentin Sannier (79e). En début de match, il avait déjà sorti le grand jeu devant Diaby (13e).

Penalty et carton rouge

Mais les dernières minutes semblaient un peu longues pour les Pagnotins. Et, à la lisière du temps additionnel, l'arbitre sifflait une faute de Lahoussine sur Lela, qui lorgnait, seul, au deuxième poteau, la réception d'un long centre. Penalty. Carton rouge (Lahoussine avait déjà écopé d'un premier carton jaune très sévère) et but de Moukhlil, qui nettoyait la lucarne de Delafraye (2-2, 90e+1).

Même si Illzach avait ouvert le score grâce à une frappe en pivot et déviée de Diallo (0-1, 22e), cela avait à peine altéré la domination des hommes de Sébastien Reymond. D'ailleurs, Donisa les remplaçaient rapidement dans le match à l'issue d'une faute de Dassaul sur Diaby (1-1, 31e). Un match qu'ils dominaient avant d'en partager le gain. Ça fait beaucoup pour les Meurthe-et-Mosellans.

M. B.

PAGNY - ILLZACH : 2-2 (1-1)

Stade Christian-Giamberini. Environ 200 spectateurs. Arbitre : M. Pourchot. Buts pour Pagny-sur-Moselle : Donisa (31e sp), Martin (56e) ; pour Illzach-Modenheim : Diallo (22e), Moukhlil (90e+1 sp). Avertissements à Pagny : Patin (53e), Lahoussine (66e) ; à Illzach : Dassaul (31e). Exclusion à Pagny : Lahoussine (90e, 2e avertissement).

PAGNY : **Delafraye – Martin, Bourial, Sissoko, Zimmer, Patin, V. Sannier, Lahoussine, Diaby (Delize, 88e), Donisa, Boya (Probst, 81e).**

ILLZACH : **Laurent – Lela, Dassaul, Mbani, Bontemps, Amaouche, Fuchs, Ellemaud (Saihi, 74e), Akili (Chelbab, 67e), Moukhlil, Diallo.**

coupe de lorraine (16es de finale)

Nousseviller : vite fait, bien fait

Nousseviller a réussi à se qualifier pour les huitièmes de finale de la Coupe de Lorraine en battant Saulnes/Longlaville ce dimanche (0-3).

Sans avoir été dépassé physiquement par Nousseviller, Saulnes/Longlaville a payé au prix fort des erreurs d'inattention. Les Mosellans partaient sur de bonnes bases et ouvraient le score sur leur première occasion par l'intermédiaire de Czekalski d'une frappe croisée (0-1, 2e).

Un avertissement non pris en compte par les coéquipiers de Cruciani, punis une deuxième fois sur un plat du pied de Scordo après un beau travail de Muller (0-2, 11e). La réaction des locaux se faisait attendre malgré deux belles opportunités de Mansouri qui ne parvenait pas à finir le travail devant Schouller (20e, 32e).

Di Forti sur penalty

À partir de là, les visiteurs allaient se mettre définitivement à l'abri peu avant la pause en profitant d'une main de Bensalem dans la surface. Au point de penalty, Di Forti ne laissait aucune chance à Dos Santos (0-3, 40e).

Au retour des vestiaires, l'ASSL trouvait quelques failles dans la défense adverse toujours par Mansouri, sans pour autant que le ballon ne finisse au fond des filets. De leur côté, les coéquipiers de Verderane géraient leur pécule et ne se montraient dangereux que sur une frappe trop enlevée de Cerati (87e).

SAULNES/LONGLAVILLE....0
NOUSSEVILLER....3

Stade municipal. Mi-temps : 0-3. Arbitre : M. Hocquaux. Buts : Czekalski (2e), Scordo (11e), Di Forti (40e sp).

FOOTBALL

division d'honneur

promotion d'honneur

LIGUE DE LORRAINE

HONNEUR

Amnéville - Magny....4-1
Epinal (2) - Thionville....1-0
Saint-Dié - Thaon....1-3
Neuves-Maisons - APM Metz....0-3
Bar-Le-Duc - Saint-Avold E.N....1-1
Sarreguemines (2) - Jarville....3-2
Trémery - Champigneulles....5-1

		Pts	J	G	N	P	p	c	Diff
1	Trémery	33	15	10	3	2	32	17	15
2	Amnéville	30	15	8	6	1	33	15	18
3	Epinal (2)	26	15	7	5	3	28	20	8
4	Sarreguemines (2)	25	15	7	4	4	29	24	5
5	Thaon	25	13	8	1	4	21	21	0
6	Saint-Avold E.N.	21	14	5	6	3	32	20	12
7	Bar-Le-Duc	21	15	5	6	4	16	16	0
8	Magny	17	14	5	2	7	23	26	-3
9	Thionville	16	13	4	4	5	19	20	-1
10	Saint-Dié	14	14	4	2	8	14	26	-12
11	Jarville	14	14	3	5	6	20	22	-2
12	APM Metz	14	13	4	2	7	19	22	-3
13	Neuves-Maisons	12	15	3	3	9	18	32	-14
14	Champigneulles	7	15	2	1	12	14	37	-23

La prochaine journée

Samedi 25 février

Thaon - Epinal (2)....18h
Thionville - Neuves-Maisons....20h
Magny - Trémery....20h
APM Metz - Amnéville....20h
Saint-Dié - Sarreguemines (2)....20h
Saint-Avold E.N.- Jarville....20h

Dimanche 26 février

Champigneulles - Bar-Le-Duc....15h

L'essentiel

Amnéville est au rendez-vous et continue de presser Trémery, leader retrouvé ce week-end. Méfiance tout de même : Thaon reste à l'affût avec ses trois matches en retard. En bas du classement, l'APM Metz s'offre de l'air en étrillant Neuves-Maisons.

Réactions

Cédric Léonard (entraîneur d'Amnéville) : « En première période, nous étions sur un faux rythme, on n'arrivait pas à trouver notre jeu. Je retiens la bonne réaction d'une deuxième mi-temps mieux maîtrisée. »

Christian Garofalo (entraîneur de Magny) : « Il faut retenir la première mi-temps car cela peut nous servir pour la suite. »

Salah Bekhada (entraîneur de Sarreguemines) : « Je suis fier des joueurs qui sont allés chercher des ressources pour arracher cette victoire à dix face à une belle équipe. »

Michel Engel (entraîneur de Jarville) : « Très belle prestation de mes joueurs et un nul logique en première. Nous avions la mainmise dans la seconde mais il nous a manqué ce brin de réussite. »

Stéphane Léoni (entraîneur de Trémery) : « Ça fait plaisir. Avec de nombreux absents et un très bon état d'esprit, on a serré les dents et fait le boulot. Les remplaçants ont amené leur contribution. »

Julien Chaudre (entraîneur de Champigneulles) : « On a pas été présent dans l'impact. On marque sur notre seule occasion mais le score reflète le match. »

Trémery se reprend

Sèchement battu par Saint-Avold (7-1), Trémery n'a pas tendu l'autre joue face à Champigneulles. Au contraire. Le leader a retrouvé ses habitudes offensives et sécurisé sa position.

Gerolt (à droite) protège son ballon, sous le regard de Groune. Photo Pascal BROCARD

Les deux équipes sont restées sur la défensive durant les dix premières minutes, le jeu, brouillon et désordonné, se résumant à une bataille du milieu de terrain. Un premier corner trémerois (12e) puis un tir des vingt mètres de Fregona (13e) sur la relance engageaient les hostilités. Le leader prenait le jeu à son compte et, sur coup de pied arrêté, Nesta (22e) adressait un tir tendu des seize mètres au raz du poteau mais Boul avait le bon geste et sauvait sa cage.

Le gardien meurthe-et-mosellan devait encore sortir aux vingt mètres devant Parant (23e) lancé dans l'axe. Un centre de Groune (30e) trouvait ensuite Gerolt dans l'axe mais son tir frôlait la transversale.

La pression s'intensifiait sur la cage de Boul. Parant voyait sa tête passer au-dessus puis Nesta était contré aux six mètres. Trémery a fini par trouver la faille grâce à Gerolt (40e) lancé dans l'axe et de vingt mètres, qui ne laissait aucune chance à Boul.

Champigneulles a réagi dès la reprise mais, sur un contre rondement mené côté gauche, Parant (53e) prenait toute la défense de vitesse pour être crocheté dans la surface. Pénalty et Nesta aux manettes (2-0, 53e). Les visiteurs ne baissaient pas les bras et Fournier, oublié dans la surface, s'y prenait à trois fois pour battre Marsicano héroïque (62e). Une occasion, un but ! Les visiteurs reprenaient espoir.

TRÉMERY.....5 (1)
CHAMPIGNEULLES..1 (0)

Stade synthétique. Environ 100 spectateurs. Arbitre : M. Laurent. Buts pour Trémery : Gerolt (40e, 90e), Nesta (53e sp), Barthélémy (64e), Parant (74e) ; pour Champigneulles : Fournier (62e). Avertissements à Trémery : Parant (17e), Groune (10e), Tozzini (41e), Gerolt (72e) ; à Champigneulles : Diolot (13e), Dhiel (19e), Fregona (37e), Mounass (72e), Kabanda (90e+2).

TRÉMERY : **Marsicano, Tozzini, Humbert (Bardin 79e), Barthélemy, Olzsewski, Decker, Groune (Barillaro 77e), Gerolt, Parant (Caraciolo 77e), J. Nesta, Jacquel.**

CHAMPIGNEULLES : **Boul, Diolot, Ben Adj, Dhiel, Ghassiri, Fregona (Pelhereau 73e), Ali (Kabanda 46e), Mounass, Fournier, Bonnet, Ginolfi.**

Doublé de Gerolt

Mais Trémery repartait de plus belle et installait sone siège devant les buts. Sur un corner, Barthélemy (64e) s'élevait au-dessus de tout le monde et trompait Boul. Le leader pouvait alors faire tourner le ballon. Malgré une bonne volonté évidente, Champigneulles ne parvenait plus à passer le rideau défensif.

Sur un nouveau corner bien tiré par Groune côté droit, Parant aggravait le score de la tête (74e). Les Trémerois puvaient alors finir en roue libre. Sur un contre, Gerolt partait même du milieu du terrain poru saler la note (5-1, 90e).

B.L-R.

L'APM s'entête

Montigny a signé une victoire précieuse. Photo Maury GOLINI.

Le derby des réserves est revenu, ce dimanche, à l'APM Metz qui a obtenu un succès difficile sur le terrain de Pagny-sur-Moselle (0-1) et conforté sa place de leader. Les Municipaux peuvent apprécier l'opération car leur premier poursuivant, Homécourt, a lui aussi remporté sa petite empoignade de voisinage, face à Jœuf (3-1), grâce à un but et une passe décisive de Di Rosa.

En revanche, les affaires du FC Hayange ne s'arrangent pas avec cette défaite (0-2) face à Hannonville, un concurrent direct pour le maintien qui laisse les joueurs de la Fensch dans une position très délicate au classement.

Dans le groupe B, il faudra attendre un peu pour connaître le verdict du choc en altitude entre Nousseviller et Morhange. Le match a été remis. Ses protagonistes seront toutefois ravis d'apprendre que le leader, Creutzwald, a lâché du lest. La faute à Devant-les-Ponts qui signe la performance du dimanche avec cette courte victoire à l'extérieur.

Alors que Behren a été freiné par Ippling (1-1), Soucht et Montigny ont enregistré des succès qui comptent pour le maintien, respectivement contre Sarrebourg EFT (1-0) et Saint-Avold Wenheck (4-2).

GROUPE A

UCKANGE - ES METZ : 4-1 (2-1)

Arbitre : M. Angrand. Buts pour Uckange: Lamberti (30e), Oliveiri (43e), Shinker (50e), Karadeniz (70e).

0-1 (25e). Une mésentente entre un défenseur uckangeois et son gardien profite à l'attaquant de l'ES Metz qui ouvre la marque.

1-1 (30e). Karadeniz déborde et adresse un centre tendu pour Antunes. Sa reprise est repoussée par le gardien messin mais Lamberti a bien suivi.

2-1 (43e). À l'image du premier but, Ayadi décoche un tir renvoyé par le portier sur Oliveiri qui donne l'avantage aux locaux.

3-1 (50e). Entré en jeu à la pause, Shinker convertit sa première occasion, à la réception d'un centre de Lamberti au second poteau.

4-1 (70e). Le tandem Oliveiri-Ayadi combine plein axe et sert Karadeniz qui scelle le sort de la rencontre.

SAINT-MIHIEL - CLOUANGE : 3-3 (1-1)

Stade Jean Mathieu 1. Arbitre : M. Salim Bouras. 55 spectateurs.

1-0 (16e). Del Bon ouvre les hostilités, côté meusien, sur un penalty.

1-1 (17e). Dans la minute suivante, les Mosellans répondent de la même manière par Chapiseau.

2-1 (71e). Les locaux parviennent à prendre l'avantage par Ech Chahti à la suite d'un centre de Del Bon.

2-2 (74e). Clouange ne traîne pas pour revenir au score sur une belle frappe de trente mètre de Mannarino.

2-3 (81e). Les Mosellans prennent l'avantage avec Fallet qui parvient à pousser le cuir au fond des filets de Bariot, lors d'un cafouillage.

3-3 (84e). D. Munoz Corvo reprend un centre d'Ech Chahti.

PAGNY (2) - APM METZ (2) : 0-1 (0-1)

0-1 (22e). Eveillard trouve l'inspiration malgré lui en adressant un centre qui atterrit en pleine lucarne !

HOMÉCOURT - JŒUF : 3-1 (2-1)

Stade Yvan-Tepus. Arbitre : M. Kohr.

1-0 (8e). La formation de Michel Swistek prend un excellent départ dans ce derby. Son attaquant Théo Di Rosa réussit une interception, remonte le terrain et sa frappe, contrée, prend en défaut la vigilance de Valentin Da Ros.

2-0 (16e). Les partenaires de Geoffrey Beutin font le break grâce à une reprise de Faouzi Mehada, sur un corner de Théo Di Rosa.

2-1 (25e). Le groupe de Benjamin Dworak retrouve des couleurs sur une bonne récupération de Rafir Aoudache qui bat Beckius.

3-1 (52e). À la suite d'une passe en retrait jovicienne mal assurée, Maatoui plombe à bout portant les ambitions d'Eddy Kaoulal et des visiteurs. Da Ros s'inclinant une troisième et dernière fois.

Homécourt a frôlé son affaire. Photo Fred LECOCQ

GROUPE B

SOUCHT - EFT SARREBOURG : 1-0 (1-0)

Arbitre : M. Jean-Michel Jung. But : Creusat (40e)

1-0 (40e). Lors de ce véritable match de reprise avec beaucoup d'approximations des deux côtés, Soucht, handicapé par plusieurs absences, a fait la différence grâce à un but inscrit de près par Creusat, sur un centre de la droite de Romang.

IPPLING - BEHREN : 1 - 1 (1- 0)

Stade de la Forêt. Arbitre : M. Scheffer.

1-0 (26e). D'une frappe de Pischedda à l'angle de la surface de réparation, le ballon passe au-dessus du gardien et se loge dans la lucarne opposée.

1-1 (74e). Léger cafouillage devant le but qui profite à Oubrich pour l'égalisation.

FARÉBERSVILLER - MERLEBACH : 1-1 (0-0)

Arbitre : M. Schmidt.

1-0 (55e). Sur une passe de Maameri, Ridouane ouvre la marque d'un puissant tir croisé.

1-1 (90e). Sur un corner, Meskine égalise de près.

Amnéville s'est employé

Les trois buts d'écart au coup de sifflet final pourraient laisser croire qu'Amnéville, avec ses recrues offensives Marques et Pignatone, n'a fait qu'une bouchée des visiteurs. La réalité est tout autre. Magny a longtemps résisté et posé des problèmes à ses hôtes. Chirre avait d'ailleurs ouvert la marque en ajustant Keldenich, après une première frappe contrée (10e).

La réplique était instantanée. D'une frappe puissante, Pignatone transperçait le rideau défensif visiteur (11e). « *On prend cette égalisation trop vite*, regrettait Christian Garofalo, l'entraîneur de Magny. *En tenant jusqu'à la mi-temps on aurait pu les faire douter.* »

Pour autant, Magny était bien en place et concédait peu d'occasions. Pignatone frappait juste à côté (14e), avant d'être trop juste sur un excellent centre de Boussena (27e).

Les recrues ont marqué

Après le repos, Amnéville tentait d'accentuer sa pression. Marques était devancé in extremis (53e) et Magny s'offrait aussi quelques occasions avec notamment une tête de Montgénie juste au dessus (57e).

La partie basculait sur une accélération de Marques (67e) qui obligeait Montgénie à concéder un pénalty transformé par Kébé. « *Le tournant du match*, selon Garofalo. *Après ce pénalty justifié, mon équipe a lâché prise. On manque de mental.* »

Amnéville s'offrait alors un final tout à son avantage. Sur un débordement de Maurice, ponctué d'un centre précis, Marques devançait Reichardt de la tête (78e) dans un angle impossible. Puis, Pignatone, lancé plein axe, parachevait cette victoire (90e). « *On sait que rien ne sera facile. J'ai bien aimé notre réaction en deuxième mi-temps* », concluait l'entraîneur Cédric Léonard.

J.C. Drouet.

Lucas Pignatone. Photo d'archives RL

AMNÉVILLE - MAGNY : 4-1 (1-1)

Stade municipal. 160 spectateurs. Arbitre : M. Kontzler. Buts pour Amnéville : Pignatone (11e, 90e), Kébé (70e sp), Marques (78e) ; pour Magny : Chirre (10e). Avertissements à Amnéville : Marques (29e), Adler (34e) ; à Magny : Reimeringer (21e), Montgenie (67e), Lemjaouri (88e), Galli (89e).

AMNÉVILLE : **Keldenich, Boussena, Martin Kébé, Gasparotto, Bourgeois, Pszczolinski, Adler (Boncoeur 74e), Maurice (Bianchi 84e), Marques (Guney 83e), Pignatone.**

MAGNY : **Reichardt, Halm, Montgenie, Tremlet, Paris (Galli 89e), Reimeringer, Chevilley (Lemjaouri 63e), Chirre, Schneider, Garofalo, Jacquat (Dabo 76e).**

Saint-Avold freiné dans son élan

Anthony Babit a raté la balle de match. Photo d'archives Thierry SANCHIS

Sébastien Ferrand avait raison de se méfier de ce déplacement. Il n'était pas simple. Les deux formations ont fourni un match très équilibré, d'où ce score de parité.

Les premières situations dangereuses revenaient aux locaux : un centre-tir de Schweitzer détourné par Giraldo (10e), une tête de Varinot sauvée sur la ligne (11e)... Mais c'est Saint-Avold qui a trouvé l'ouverture sur un coup-franc : le centre de Steininger rebondissait devant Papiller qui repoussait, mais Ait Saiyd, au milieu d'une nuée de joueurs, catapultait le ballon au fond des filets (22e, 0-1).

Bar-le-Duc a réagi sur un coup-franc excentré. l'artificier cette fois-ci se nommait Maire. Son centre très brossé échappait à deux défenseurs mais pas à Robin qui arrivait lancé pour égaliser (39e). il faudra ensuite attendre l'heure de jeu pour revoir une occasion comme ce tir de Steininger près du poteau (63e). Sur un service de Ouadah suite à un long slalom, Babit pensait donner un avantage aux siens mais il était signalé hors-jeu (83e). Saint-Avold devait se contenter de ce résultat.

BAR LE DUC - SAINT-AVOLD : 1-1 (1-1)

Stade Jean Bernard. Environ cent spectateurs. Arbitre : M. Sammartano. Buts pour Bar-le-Duc : Robin (39e) ; pour Saint- Avold : Ait Saiyd (22e). Avertissements à Bar-le-Duc : Maire (86e) ; à Saint-Avold : Jacquemin (90e).

BAR-LE-DUC : **Papillier, M.Leroy, Varinot, Aubriet, Schweitzer, Hutin (Bouarroudj 77e), Pozzi, Robin (Morel 77e), Lambert (Rondot 70e), Conreux, Maire.**

SAINT-AVOLD : **Giraldo, Jacquemin, Walinski, Oguz, Ciumber, Saci, Steininger (Simic 74e), Saker (Bojoly 81e), Ouadah, Babit, Ait Saiyd.**

La victoire du mental

Menés dans l'entame de la seconde période puis réduits à dix, les Sarregueminois ont arraché une victoire inespérée grâce un magnifique coup de patte de Thierry Hassli en fin de partie. Les Faïenciers peuvent surtout remercier leur gardien Jonathan Grebil auteur d'arrêts déterminants, à l'image de son intervention sur un pénalty de Rigole. Le tournant du match.

Sarreguemines avait ouvert la marque sur un tir de réparation, converti par son capitaine Sahel Redjam qui s'est fait justice lui-même (1-0, 25e). Jarville a refait surface par Dalbin d'une frappe enveloppée (1-1, 37e). Le score à la pause était logique.

Dès l'entame de la seconde période, Kamal, d'une frappe puissante, laissait Grebil sur place (1-2, 47e). Sarreguemines tentait de revenir, mais la tentative de Levy-Chapira passait au-dessus (52e).

Deux minutes plus tard, Schwartz stoppait le cuir de la main et, double peine, il se faisait expulser. Mais Grebil a donc négocié idéalement ce pénalty (54e). Puis, sur une action personnelle, Levy-Chapira remettait les deux équipes à égalité (60e).

Restait alors à emballer l'affaire. Hassli, de vingt mètres, s'en est chargé (88e).

J. N.

SARREGUEMINES - JARVILLE : 3-2 (1-1)

Stade des Faïenceries (synthétique). Arbitre : M. Burger. Buts pour Sarreguemines : S. Redjam (26e sp), Levy-Chapira (60e), Hassli (88e) ; pour Jarville : Dalbin (37e), Kamal (47e). Avertissements à Jarville : Dalbin (64e). Expulsion au SFC : Schwartz (54e)

SARREGUEMINES : **Grebil, Chrabczak, Quéré, Weinachter, Schwartz, El Hellaoui, Redjam S., Slimani (Hassli 68e), Levy-Chapira, Miceli, Assekour.**

JARVILLE : **Jacquot, Thiriet, Woittequand, Colas, Borzachiello, Orel, Dalbin, Ferraro, Kamal, Rigole, Thomas (Eme 74e).**

Thierry Hassli (à gauche) a frappé. Photo d'archives A. PICORÉ

Thionville mal payé

Épinal peut remercier Hamza Sakhi, l'homme qui a crucifié des Thionvillois valeureux dans le temps additionnel. C'est cruel pour le promu, qui a d'emblée répondu présent dans les Vosges. Où les situations les plus concrètes étaient d'ailleurs mosellanes (12e, 23e, 41e). D'où la première mi-temps tranquille de Geissler dans ses cages. Les Vosgiens avaient beau gagner en maîtrise en fin de première période., leurs efforts restaient vains.

Au retour des vestiaires, les débats gagnaient en intensité et, pourtant, les occasions se faisaient plus rares encore. Toutefois, Thionville pouvait ouvrir le score suite à un sauvetage sur sa ligne de Collin. Maison tentait un retourné acrobatique qui finissait au-dessus du but local. Les Vosgiens tentaient, en réponse, d'apporter davantage de poids offensif. Ils se procuraient alors des situations, comme le poteau que trouvait Gazagnes suite à une reprise de la tête (75e).

Du côté visiteur, Maison manquait à nouveau une opportunité en ne cadrant pas sa tentative face à Nagor (90e). Il le regrettera très vite. Au bout du temps additionnel, Sakhi héritait du ballon à l'entrée de la surface et logeait une frappe dans le petit filet d'un Geissler, cette fois impuissant (90e+2).

ÉPINAL (2) - THIONVILLE : 1-0 (0-0)

Arbitre : M. Schmitt. But : Sakhi (90e+2). Avertissements à Épinal 2 : Collin (67e) ; à Thionville : Junger (30e), Ubaldini (63e).

ÉPINAL : **Nagor, Collin, Tucana (Grosjean 20e), Moutala, Gazagnes, Erlinger, Sakhi, Gonçalves, Rougeot (Grandemange 70e), Lusamba.**

THIONVILLE : **Geissler, Delgado, Ubaldini, Coulibaly (Bach 85e), Junger, Dehar (Coluccio 68e), Libert, Bour, Zwyczyn, Maison, Cuny (Pulleu 76e).**

FOOTBALL — division d'honneur régional (groupe a) — promotion honneur régional

le point

DIV. HONNEUR REGIONAL

GROUPE A

Yutz - Hagondange....0-3
Fameck - Villerupt/Thil....3-0
Magny (2) - Forbach (2)....2-2
Amanvillers - Boulay....0-2
Amnéville (2) - Rombas....4-1
Bassin Piennois - Veymerange....1-0

	Pts	J	G	N	P	p	c	Diff
1 Fameck	25	12	7	4	1	25	12	13
2 Amanvillers	23	12	6	5	1	20	10	10
3 Villerupt/Thil	21	12	6	3	3	20	13	7
4 Bassin Piennois	20	12	5	5	2	23	14	9
5 Amnéville (2)	20	12	6	2	4	22	12	10
6 Boulay	18	12	5	3	4	15	12	3
7 Veymerange	17	12	5	2	5	22	19	3
8 Forbach (2)	17	12	5	2	5	21	22	-1
9 Hagondange	16	12	4	4	4	18	20	-2
10 Rombas	10	12	2	4	6	14	29	-15
11 Yutz	8	12	2	2	8	10	23	-13
12 Magny (2)	2	12	0	2	10	9	33	-24

GROUPE B

Blénod Cs & O. - Sarrebourg....0-2
Heillecourt - Verdun Bell....4-0
Villers - Vandoeuvre....0-1
Vagney - Raon (2)....1-1
Thaon (2) - Golbey....4-3
Plantières - Nomexy....4-1

	Pts	J	G	N	P	p	c	Diff
1 Sarrebourg	34	12	11	1	0	29	10	19
2 Vandoeuvre	28	12	9	1	2	17	4	13
3 Plantières	18	12	6	0	6	19	20	-1
4 Golbey	15	11	5	0	6	26	24	2
5 Verdun Bell.	15	12	5	0	7	16	24	-8
6 Vagney	15	12	4	3	5	16	15	1
7 Raon (2)	12	12	3	3	6	14	26	-12
8 Nomexy	12	10	3	3	4	11	16	-5
9 Villers	12	11	3	3	5	12	12	0
10 Heillecourt	12	12	3	3	6	19	20	-1
11 Thaon (2)	12	12	3	3	6	21	26	-5
12 Blénod Cs & O.	11	10	3	2	5	18	21	-3

La prochaine journée

GROUPE A

• SAMEDI 25 FÉVRIER
Boulay - Yutz....20h
• DIMANCHE 26 FÉVRIER
Villerupt/Thil - Magny (2)....15h
Hagondange - Fameck....15h
Veymerange - Amnéville (2)....15h
Forbach (2) - Bassin Piennois....15h
Rombas - Amanvillers....15h

GROUPE B

• SAMEDI 25 FÉVRIER
Sarrebourg - Thaon (2)....20h
Verdun Bell. - Vagney....20h
• DIMANCHE 26 FÉVRIER
Golbey - Plantières....15h
Raon (2) - Blénod Cs & O....15h
Nomexy - Villers....15h
Vandoeuvre - Heillecourt....15h

L'essentiel

Dans le groupe A, Fameck, brillant vainqueur de Villerupt (3-0), est le nouveau leader de la poule. Les Fameckois profitent de la défaite surprise de l'ex-leader, Amanvillers, contre Boulay (0-2), pour prendre la tête. Magny, qui croyait tenir sa première victoire de la saison contre Forbach, a été contraint au match nul (2-2). Cruel.

Dans le groupe B, Sarrebourg, vainqueur de Blénod (2-0), file tout droit vers la Division d'Honneur alors que son adversaire du jour est toujours dernier.

Réactions

Michel Deza (entraîneur de Yutz) : « On a été trop faible dans les transmissions et à la finition. On perd sévèrement un match loin d'avoir été déséquilibré. Nous sommes dans le dur ! »

Patrice Cindric (entraîneur d'Hagondange) : « Pour mon entrée en fonction, c'est une victoire qui fait du bien. D'autant plus que les consignes ont été scrupuleusement respectées. Maintenant il faut poursuivre ».

Mickaël Mori (entraîneur d'Amnéville B): « On a retrouvé notre efficacité offensive. À 3-0, les consignes étaient de gérer, mais on a voulu un peu trop maîtriser et on a moins créé de jeu ».

***Youcef Bettahar* (entraîneur de Rombas)** : « J'ai rapidement dû revoir mes plans en défense mais on a pris deux buts à des moments clés du match. Il y avait de meilleures intentions en deuxième mi-temps. La victoire d'Amnéville est logique. »

Cédric Clerc (entraîneur du Bassin Piennois) : « Nous avons vu un bon match entre deux belles équipes. Je pense que Veymerange a les capacités de terminer en haut du tableau. Sur le déroulement de cette rencontre, notre victoire est logique car nos occasions ont été plus nombreuses et plus franches. »

Joris Di Grégorio (entraîneur de Veymerange) : « Vu nos absences, nous avons opposé une bonne résistance. Mais ce match a vraiment été haché du fait d'un mauvais arbitrage, qui a sifflé à tort et à travers durant toute la rencontre. »

Pascal Sinnig (entraîneur-adjoint d'Amanvillers) : « Nous avons eu d'énormes difficultés dans le jeu. La bonne agressivité de l'adversaire nous a fait souffrir et c'est ce qui nous a manqué pour rivaliser dans ce match. Il va falloir réagir. Nous ne sommes plus invaincus et on n'aura plus cette pression ».

Dimitri Dawiskiba (entraîneur de Boulay) : « Gagner à l'extérieur et surtout chez le leader ne peut que faire plaisir. La belle cohésion du groupe fait que l'on avait de l'envie. On a su se créer des occasions, malheureusement manquées, et nous n'avons pas été mis en grand danger ».

Guillaume Leclerre (entraîneur de Magny B) : « C'est une grosse déception. On a les meilleures occasions et on fait le match qu'il faut. Finalement, on encaisse un but sur un penalty à la dernière seconde, c'est rageant ! »

Frédéric Ustaritz (entraîneur de Forbach B) : « C'est un match de reprise où l'on ne mérite rien. C'est un point inespéré mais au vu de la réaction des joueurs après la pause, ce n'est pas immérité. »

Fameck intraitable

Ce face-à-face entre deux prétendants à la montée en Division d'honneur a largement tourné en la faveur de Fameck (3-0) qui prend ses distances au classement avec son adversaire du jour, Villerupt.

Ce n'est plus un secret, Fameck et Villerupt visent la montée en DH et, pour ces deux formations, ce match s'avérait donc important. Malgré l'enjeu, les débats débutaient sur un rythme soutenu, mais les défenses prenaient souvent le dessus et les réelles occasions étaient rares.

Vanderhem était le premier gardien alerté, mais il s'en sortait sans dommage face aux attaquants fameckois. Les deux centraux de Fameck, Belkacem et Massaro, prenaient le dessus sur l'attaque de Villerupt et permettaient à leur gardien, Cridel de passer un début de rencontre assez tranquille. Pourtant, les joueurs de Yacine Barkat avaient tendance à trop souvent déjouer, balançant beaucoup de ballons aériens qui faisaient le bonheur des défenseurs villeruptiens.

Akab, le maître à jouer

Omniprésent depuis le début de la rencontre, Mohamed Akab profitait d'un bon travail de Khedim pour ouvrir la marque (1-0,30e). Une ouverture du score méritée tant la maîtrise technique du buteur était grande.

Au retour des vestiaires, on attendait le réveil des protégés de Roland Ciro qui ne venait jamais. Villerupt était aux abonnés absents, alors que Fameck, bien emmené par Akab, allumait sans cesse de nouveaux feux.

Khedim frappait d'abord le poteau de Vanderhem (64e), puis le jeune Bettahar finissait une action menée par Akab (2-0, 71e). Les Villeruptiens n'y étaient plus...

Malchanceux, Khedim ne trouvait que la transversale (75e), puis le poteau du portier visiteur (84e), avant d'échouer face à Vanderhem (88e). Sans ressort et totalement dépassé, Villerupt était décevant et ne justifiait pas son classement. Dans les arrêts de jeu, une faute sur le remuant Bettahar était sanctionnée d'un penalty, transformé par Ouahtout (3-0, 90e+2). Fameck pouvait savourer son succès.

C. M.

FAMECK.....3
VILLERUPT.....0

Stade municipal (synthétique). Arbitre : M. Heitzmann. Mi-temps : 1-0. Buts : Akab (30e), Bettahar (71e), Ouahtout (90e+2, s.p.). Avertissements à Fameck : Maaméri (38e), Di Paola (40e) ; à Villerupt : Messaoudi (80e), L. Pesce (81e).

FAMECK : **Santoni - Timassraouine, Massaro, Belkacem, Di Paola - El Adib, Aamrou, Akab, Boutouatou - Maaméri, Khedim ; puis Bettahar, Ouahtout, Hitout.**

VILLERUPT : **Vanderhem - Bolis, Muller, Gherdaoui, Salavador - Pham, Guendouz, L. Pesce, De Almeida - Cridel, Rondel ; puis Eberhard, Messaoudi, Prandi Adnet.**

À l'origine du penalty amenant le troisième but, Bettahar a été important dans la victoire de Fameck. Photo Christophe ORIVEL

***Yacine Barkat* (entraîneur de Fameck)** : « D'abord, cette victoire est une bonne opération sur le plan comptable. Ensuite, au vu du déroulement de ce match, je pense qu'elle est largement méritée. Mais nous avons tout de même manqué beaucoup d'occasions ».

Roland Ciro (entraîneur de Villerupt) : « Il n'y a rien à dire ! La victoire de Fameck est amplement méritée. Nous avons été tout simplement absents des débats durant l'intégralité du match. Nous devrons mieux faire lors du prochain match afin de ne pas perdre le contact avec le haut de tableau ».

Boulay s'offre le leader

AMANVILLERS.....0
BOULAY.....2

Stade Armand Micheletti 1. Mi-temps : 0-1. Arbitre : M. Metzinger. Buts : Martin (27e), Marzouki (49e).

Boulay a logiquement fait tomber Amanvillers, un leader bien timoré, qui s'est fait surprendre par le jeu plus agressif de leurs invités.

Les locaux avaient pourtant bien démarré cette rencontre. Amolvin et Stauch s'essayaient à la frappe mais leurs tentatives étaient hors-cadre.

Alors qu'ils étaient pour l'instant en difficulté, les attaquants de Boulay venaient pour la première fois dans le camp d'Amanvillers. Coup d'essai, coup de maître puisque Martin se jouait de la défense locale pour crucifier Schmit (0-1, 27e).

Ce dernier était encore mis à contribution par un tir de Mrad (39e). Ce même Mead se montrait une nouvelle fois dangereux juste avant le repos en frappant de peu au-dessus.

Dès la reprise, Sollner plaçait une frappe au ras de la transversale. Les partenaires de Gastrini, dans un mauvais jour, allaient à nouveau se faire piéger naïvement. Suite à une mésentente défensive, Marzouki profitait de ce cadeau pour conclure (0-2,49e).

Cette réussite n'empêchait pas les équipiers de Houlle de se créer deux superbes occasions, mal négociées à la finition. Les locaux réagissaient par une reprise de Brangbour (72e), de peu à côté. Bien que menées de deux buts, les joueurs d'Amanvillers tentaient de pousser dans les dernières minutes. Mais la défense de Boulay, bien organisée, aidée en cela par Pinck, se montrait intraitable.

Amanvillers subit donc sa première défaite de la saison et se fait ravir la place de leader par Fameck.

Piennes a pris le temps

PIENNES.....1
VEYMERANGE.....0

Stade René-Rousseau Piennes. Pelouse synthétique. Arbitre : M. Bazillon. But : Samson (68e). Exclusion à Veymerange : Nonnis (54e).

Dans un match indécis, le plus souvent heurté, les deux formations se sont livrées un duel âpre. Les dix premières minutes donnent le ton avec des cartons jaunes adressés aux Mosellans Caron et Colantonio et au Piennois Terenzi.

En fin de période, les hommes de Cédric Clerc sollicitent Bersweiler à trois reprises : Cesal d'une frappe (37e), Mathieu plein cadre (41e), et Samson qui manque le cadre (45e). Au retour des vestiaires, Nazzari sauve le FCBP en stoppan un tir de Pompermeier

Peu après, Veymerange est réduit à dix, Nonnis écopant d'un carton rouge. La pression est désormais locale. Barbosa s'infiltre dans la surface mosellane et sert Samson qui trompe Bersweiler (1-0, 68e).

Seck (73e), puis Kim (88e) ont l'opportunité d'alourdir le score, mais Bersweiler est intransigeant. Dans le temps additionnel, Veymerange tente vainement d'égaliser mais la défense du FCBP est intraitable.

L. L.

La maîtrise d'Amnéville

AMNÉVILLE (2).....4
ROMBAS.....1

Stade municipal. Terrain synthétique. 70 spectateurs. Mi-temps : 3-0. Arbitre : M. Grosmann. Buts pour Amnéville : Kadouche (24e, 42e), Hoffmann (26e), Belvoix (90e+3) ; pour Rombas : Ahmaidi (44e s.p.). Avertissements à Amnéville : Angeletti (28e), Karakilinc (38e), Hoffmann (60e), Goumeziane (84e) ; à Rombas : Karaoui (25e), Ahmaidi (28e), Yasar (61e), Sekrane (81e), Ramdani (84e), Dettwiller (90e).

Dès les premières secondes, une mauvaise relance rombasienne permettait à Hoffmann de placer une première banderille, sans pour autant trouver le cadre. Rebelote quelques instants plus tard mais le gardien de Rombas, Adan, mettait par deux fois en échec l'attaquant amnévillois (5e).

Dans la foulée, sur un contre mené par Yousfi, Ahmaidi butait sur Antonini. Puis un coup franc d'Angeletti était repoussé par Adan (7e).

Le soufflet retombait. Rombas multipliait les fautes dans ses vingt mètres. Sur un renversement de jeu d'Angeletti, Kadouche ouvrait la marque d'une reprise de volée croisée (1-0, 24e).

Sur une combinaison consécutive à un coup franc, Hoffman doublait la mise en coupant au premier poteau (2-0, 26e). Au bout d'une mi-temps très hachée, Kadouche, esseulé dans l'axe, pensait tuer le match d'un coup de tête sur centre d'Angeletti (3-0, 42e). Mais, juste avant la pause, Ahmaidi réduisait la marque sur penalty sifflé par l'arbitre après une faute de main amnévilloise.

La seconde période donnait lieu à une cascade de cartons. Rombas ne capitulait pas et Dettwiller aurait pu relancer le match sans un sauvetage de Szymanski (73e).

Amnéville gérait son avantage. Dans le temps additionnel ; une accélération de Goumeziane offrait le quatrième but à Belvoix (4-1, 90e+3).

G. S.

Hagondange voit triple

YUTZ.....0
HAGONDANGE.....3

Stade Mermoz (synthétique). Mi-temps : 0-0. Arbitre : M. Bechet. Buts : Tayeb (55e), Beloko (80e), Ndoye (87e).

Encore battu, Yutz reste toujours sans la moindre victoire à domicile.

De cette première mi-temps sans saveur, on retiendra essentiellement côté yussois la sortie sur blessure de Sgro (22e), une reprise de la tête de Giebeler un rien hors cadre (33e), et un tir de Planel détourné en corner par le gardien (43e). Pour les visiteurs, il y eut surtout ce tir de Beloko renvoyé par le dessous de la transversale (23e) et la sortie sur blessure de Bourtal (41e).

La réussite, qui lui avait tourné le dos lors du premier acte, Hagondange, plus créatif, allait la forcer en deuxième mi-temps.

D'abord en parvenant à ouvrir le score par Tayeb sur une sollicitation de Aliouche (0-1, 55e). Et comme la réaction locale tardait à venir, les visiteurs ne se privaient pas d'enfoncer le clou en fin de partie, grâce à une frappe croisée de Beloko (0-2, 80e), puis d'une reprise de la tête de Ndoye (0-3, 87e) consécutive à un centre de Michaeli.

Y. d'I.

Magny y était presque

MAGNY.....2
FORBACH.....2

Stade du Plateau n°2. Arbitre : M. Simonin. Buts pour Magny : Hamiane (6e), Mehalil (18e) ; pour Forbach : Berrahou (74e), Di Maria (90e+15).

Dans cette rencontre entre équipes réserves, Magny démarrait la partie idéalement. Hamiane reprenait un coup franc de Sellen et ouvrait le score (1-0, 6e). Omniprésent, ce même Hamiane mettait ensuite Rimbourg à contribution (17e).

Dans la foulée, Hamiane se transformait en passeur et offrait la balle de break à Mehalil (2-0, 18e). Forbach ne réagissait que timidement par une tentative de Di Maria qui frôlait le cadre (35e).

Au retour des vestiaires, à la suite d'une astucieuse remise de Di Maria, Ouadah obligeait Bounamaa à réaliser l'exploit (61e). À force de pousser, Forbach était récompensé lorsque Berrahou profitait d'un cafouillage (2-1, 74e). Dans une fin de match extrêmement confuse, l'arbitre refusait d'abord un penalty aux Forbachois (90e+2) avant d'en accorder un au bout du temps additionnel. Di Maria ne se faisait pas prier pour le transformer (2-2, 90e+15).

groupe b

Sarrebourg en patron

Stuber et ses coéquipiers de Sarrebourg font toujours la course en tête dans ce groupe. Photo archives RL

BLÉNOD.....0
SARREBOURG.....2

Stade des Fonderies 1. Arbitre : M. Corte Mi-temps : 2-0. Buts : Muller (16e), Lucuduner (33e).

Face au leader incontesté et invaincu du groupe, Sarrebourg, les Bellédoniens, amoindris par des absences, se devaient d'être généreux dans l'effort.

À la suite d'un centre d'Erragui relayé de la tête par Varnerot, la tentative de Barotte manquait de puissance pour tromper Baillet (10e). Les Sarrebourgeois allaient cependant très vite éteindre ces bonnes intentions. Sur un ballon rapidement joué, Muller était servi à la limite du hors-jeu pour placer le ballon hors de portée de Bassény (1-0, 16e).

Les attaquants de Blénod ont trop gâché

Lucudener, en embuscade, tentait sa chance de 40 mètres depuis la ligne de touche pour envoyer le cuir au fond des filets (0-2, 33e). Un royal cadeau qui libérait les Mosellans.

Les Bellédoniens étaient visiblement marqués par ce coup du sort tout en ratant la réduction du score par Barotte (45e).

En seconde période, Barotte se présentait seul face à Baillet qui restait solide sur ses appuis (48e).

La réponse des Mosellans était immédiate : Bassény devait s'employer face à Fiesen (51e), Deom (54e) et Lucuduner (70e).

Sarrebourg avait visiblement fait le plus difficile puisque Blénod n'avait, de son côté, plus la fraîcheur physique pour aller de l'avant.

GROUPE A

HETTANGE-MARANGE : 1-2 (0-0)

Stade des Carrières. Arbitre : M. Hurault.

1-0 (61e) : à l'entrée de la surface de réparation, **Reysz** lobe le portier marangeois, Sanchez.

1-1 (63e) : de la tête, **Choual** égalise sur un centre de Bravo.

1-2 (74e) : Loiseleux prend de vitesse la défense hettangeoise et centre en retrait pour **Choual**, qui inscrit le but de la victoire pour Marange.

DIEUE-SOMMEDIEUE - BRIEY : 1-1 (0-0)

Stade Municipal 1. Arbitre : M. Lanjscek. 50 spectateurs.

0-1 (52e) : sur une action anodine, le ballon revient dans les pieds de **Leon** qui reprend instantanément de l'extérieur du pied gauche et trouve la lucarne du but de Sanhagi.

1-1 (76e) : les locaux égalisent sur un tir de vingt-cinq mètres de **Schirk** qui laisse Rabinaud sans réaction.

VILLERUPT/THIL (2) - GODBRANGE : 0-0

Stade Delaune. Une centaine de spectateurs. Arbitre : M. Bouallag.

AUDUN-LE-TICHE - YUTZ (2) : 2-1 (1-0)

Stade Fauchère. Arbitre : M. Mabille. Une centaine de spectateurs.

1-0 (35e) : **N'Dour** élimine un défenseur et sert Niclot qui ajuste d'une puissante frappe le portier yussois.

2-0 (53e) : après avoir manqué un penalty, Audun double la mise. Sur une première tentative de N'Dour repoussée par le gardien, **Smolinski** récupère le cuir et, d'une frappe des 20 m, marque avec l'aide du poteau.

2-1 (70e) : à la réception d'un centre en retrait, **Muselek** réduit le score pour Yutz.

THIONVILLE ASPSF - ETAIN-BUZY : 4-1

1-0 (30e) : à la reception d'une frappe de Bakkadour, **Barkat** profite de l'apathie des défenseurs stainois pour ouvrir le score de la tête.

2-0 (36e) : alors que la défense stainoise s'est arrêtée, **Bekkadour** s'en va seul tromper Mathieu.

2-1 (55e) : **Camara** réduit la marque en catapultant une lourde frappe sous la barre de Petit.

3-1 (60e) : **Bekaddour** profite d'une erreur de l'arrière-garde stainoise pour alourdir le score.

4-1 (90e) : **Tebboub** est tout heureux de pousser le ballon au fond des filets après une partie de billard dans la surface.

GROUPE B

FOLSCHVILLER - SAINT-AVOLD : 2-1 (1-0)

Arbitre : M. Gotte. 50 spectateurs.

1-0 (30e) : d'un coup franc sur le flanc droit, **Mebrack** ouvre le score pour Folschviller.

1-1 (78e) : pour Saint-Avold, Ivancovics dépose un coup franc sur la tête de **Benkajjan** qui remet les deux équipes à égalité.

2-1 (79e) : Rivero frappe le corner. Sur une déviation malencontreuse, **Mongeot** trompe son gardien, Sollami, et offre la victoire à Folschviller.

MARIENAU - READING : 0-2 (0-1)

Arbitre : M. Cornet. 30 spectateurs. Exclusions à Marienau : Debza (88e), Ouknin (90e+2).

0-1 (15e) : d'une frappe des 20 mètres, **Jeanveaux** ouvre la marque.

0-2 (88e) : **Jeanveaux**, encore lui, intercepte le ballon et double la mise d'une frappe.

VOLMERANGE - L'HÔPITAL : 8-2 (1-1)

Arbitre : M. Cutri. 40 spectateurs.

0-1 (18e) : Ouverture du score de L'Hôpital par **Konieczny**.
1-1 (23e) : **Boukhchina** égalise pour Volmerange-les-Boulay.
2-1 (55e) : **Zouani** donne l'avantage aux locaux.
3-1 (57e) : **Padrines** aggrave la marque.
4-1 (60e) : **Boulouaret** enfonce le clou.
5-1 (65e) : **Boukhchina** inscrit un doublé.
6-1 (68e) : Magnifique reprise de volée de **Caliskan**.
6-2 (75e) : **Repiquet** réduit la marque pour L'Hôpital.
7-2 (78e) : Doublé de **Zouani**.
8-2 (90e) : Doublé de **Padrines**.

GROUPE C

ROMBAS (2) - MARLY : 2-1 (1-0)

Stade du lycée. Arbitre : M. Belliche. 50 spectateurs.

1-0 (32e) : but de **Cristini** sur un exploit individuel. Il réussit à éliminer deux adversaires avant de frapper.

1-1 (65e) : égalisation de **Secret** sur un coup franc des vingt mètres.

2-1 (82e) : sur une transversale de Gaad, Rouimel part seul au but et se fait faucher dans la surface de réparation. **Cristini** se charge de transformer le penalty.

MONDELANGE – LAXOU : 0-1 (0-0)

Stade Tirelli. Beau temps. Arbitre : M. Hardy. Avertissements à Mondelange : Hoen (55e), Dufour (86e) ; à Laxou : Picard (44e).

0-1 : **Messaoudi** arme une frappe. Vennere, le portier de Mondelange, ne peut rien faire.

SAINT-JULIEN - GANDRANGE : 1-6 (1-4)

Stade de Grimont. Arbitre. M. Hienne.

0-1 (4e) : lancé dans le dos de la défense, **Bernardo** ouvre le score.

0-2 (11e) : à la suite d'un centre de Nascimento, **Bernardo** catapulte le ballon au fond des filets d'un coup de tête.

0-3 (22e) : Bernardo se mue en passeur et offre le troisième but à **Bouquet**.

1-3 (29e) : Saint-Julien réduit le score sur penalty par l'intermédiaire de **Pierron**.

1-4 (41e) : **Bernardo** remporte à nouveau son duel avec le portier local et accentue l'écart.

1-5 (55e) : d'une frappe à l'entrée de la surface, **Taleb** corse l'addition.

1-6 (74e) : à la réception d'un centre de Lemaître, **Bernardo** conclut son festival en s'offrant un quadruplé.

VANDOEUVRE (2) - NOVEANT : 1-2 (0-1)

Terrain synthétique du Parc des Sports. Arbitre : M. Armbruster.

0-1 (41e) : **Hernandez**, oublié par son défenseur côté gauche, a tout le loisir d'ajuster le gardien pour ouvrir le score.

0-2 (62e) : les Novéantais doublent la mise après une belle combinaison aux abords de la surface conclue par **Hernandez**.

1-2 (82e) : Kouranfal réduit le score en fin de rencontre mais la messe est dite.

GRAND COURONNÉ - UCKANGE : 3-1 (1-1)

Les buts. Grand Couronné : GrandColin (5'et 90'+3), Carliez (49') ; Uckange : Salmani (11').

1-0 (5e) : **GrandColin**, en embuscade au second poteau, convertit de la tête un corner de Kecha.

1-1 (11e) : un coup franc fuyant de **Salmani** trompe Nordmann avec l'aide du montant.

2-1 (49e) : **Carliez** récupère le cuir à 25 mètres du but et adresse une frappe à mi-hauteur qui surprend Bida.

3-1 (90e+3) : en contre, **GrandColin** tue définitivement le suspens.

CHATEL - VARANGEVILLE : 5-1 (2-0)

Arbitre : M. Mustic. Mi-temps 2-0.

1-0 (6e) : sur l'aile droite, **Pham Van** élimine le gardien et ouvre la marque d'un tir croisé.

2-0 (40e) : **Corte** reprend victorieusement un ballon aérien d'une superbe reprise de volée.

3-0 (46e) : Pham Van exploite une longue ouverture de Salim pour servir idéalement **Corte** qui marque en finesse.

3-1 (50e) : **Heniqui** devance la sortie du gardien local pour réduire le score.

4-1 (75e) : **Hochleitner**, monté aux avant-postes, reprend au ras du poteau un corner de Grosjean.

5-1 (85e) : sur une nouvelle montée incisive, Salim centre et trouve **Pham Van qui** corse l'addition.

FOOTBALL — *coupe gambardella (16es de finale)*

Metz a mangé du Lyon

Belle performance messine, ce dimanche en Coupe Gambardella. Auteurs d'une grosse prestation, les Mosellans ont battu Lyon (3-2) et se qualifient pour les huitièmes de finale.

C'est peut-être le début de match consistant qui a permis aux Messins de se qualifier sur le terrain du Groupama Meyzieu, à quelques kilomètres de Décines. Non seulement, les Lyonnais ont été absents des débats, mais ils ont donné l'impression d'avoir un rôle passif sur l'essentiel des actions adverses.

Dans le camp lyonnais, c'est la grosse déception. Les Lyonnais ont subi la loi des Messins, qui ont ouvert le score dès le quart d'heure de jeu (16e). Mérité. Le corner de Youssef Maziz profitait au final à Nicolas Basin, qui, en embuscade, trompait le portier Racioppi. Auparavant, ce même Basin ratait le cadre d'un cheveu (8e) alors que la frappe de son partenaire Mehmet Arslan ne prenait pas à défaut le portier, vigilant (11e). Sans pouvoir maîtriser le jeu, les Gones s'essayaient sur un coup franc de Kitala (4e), une frappe de Cognat, déviée par Haïdara (25e). La fin de la première période était plus équilibrée, mais ni Aouar et Gouiri du côté lyonnais, ni Maziz et Bijelic chez les Messins ne parvenaient à leurs fins.

La seconde période allait être plus animée, plus construite et plus équilibrée. Les deux formations se rendaient coup pour coup, avec à l'OL, Maolida sur déboulé (51e) puis Gouiri sur une frappe déviée (63e). Du côté des visiteurs, Robin, par deux fois, faisait passer un frisson dans la défense locale (87e). Mais l'OL allait la jouer fine. Sur un coup franc joué à la va vite par Nouvel, Rafia égalisait (69e).

Peugnet libère les Grenats

Tout était à refaire pour les Lorrains qui, sans s'affoler, trouvaient la récompense de leur détermination en fin de partie. Sur un coup franc de Maziz, Peugnet s'imposait dans les airs (82e). Six minutes plus tard, sur un débordement d'Arslan, le portier Racioppi était trompé par son défenseur Salte (88e). La réduction du score d'Aouar sur un exploit de Maolida devenait anecdotique. Metz n'avait pas volé sa qualification pour les huitièmes de finale.

« *Gros match de nos jeunes qui ont su marquer à des moments clés et qui ont fait preuve de caractère, notamment après l'égalisation* », savourait l'entraîneur messin Sébastien Tambouret. Son homologue lyonnais, Cris, lui, regrettait surtout « *les deux buts concédés sur coups de pied arrêtés. Je n'ai rien à reprocher à mes joueurs. On est tombés sur un beau bloc messin.* »

Milan Robin et les Messins étaient plus forts que les Lyonnais hier. De quoi donner des idées à leurs aînés dimanche prochain? Photo LE PROGRÈS

LYON - METZ : 2-3 (0-1)

À Meyzieu. Arbitre : M. Neghliz. Buts pour Lyon : Rafia (69e), Aouar (90e+3) ; pour Metz : Basin (14e), Peugnet (75e), Salte (83e csc). Avertissements à Lyon : Grun (84e), Cognat (58e), Gouiri (28e). Exclusion à Lyon : Gouiri (68e, deuxième avertissement).

LYON : **Racioppi – Gahrouri, Salte, Ngwabije, Nouvel – Devarrewaere (Rafia, 46e), Cognat (cap.) – Kitala (Almeida, 77e), Aouar, Maolida – Gouiri. *Entraîneur* : Cris.**

METZ : **Haïdara – Collet, Lempereur, Hadraoui, Peugnet – Bijelic (Babec, 78e), Arslan, Grun, Basin (Fournier, 89e) – Maziz, Robin. *Entraîneur* : Sébastien Tambouret.**

le point

COUPE GAMBARDELLA
16ÈMES DE FINALE

Olympique Lyonnais-FC METZ..........2-3
Montpellier HSC-NANCY..........1-0
Paris SG-Lille..........3-1
AS Saint-Etienne-SC Bastia..........2-2
(Bastia qualifié 4-3 aux tab)
Lyon Duchère-Troyes..........2-0
Cruas-Olympique de Marseille..........2-2
(Marseille qualifié 5-3 aux tab)
Red Star FC-Dijon FCO..........0-2
L'Etrat Sportif-AJ Auxerre..........8-0
Stade Bordelais-RC Lens..........0-2
Torcy-Stade Lavallois..........0-1
Tours FC-Chamois Niortais..........1-0
Croix FIC-Stade Brestois..........0-5
US Avranches-Le Havre AC..........0-3
FC Lorient-Stade Rennais..........3-1
US Boulogne-FC Nantes..........0-2
OGC Nice-AS Monaco..........3-1

Le tirage au sort des huitièmes de finale se tient jeudi.

coupe de france féminine (8es de finale)

Les Messines sorties

Cueilli à froid et mené 0-2 après cinq minutes de jeu, le FC Metz n'a pas su inverser la tendance et s'est fait sortir en huitièmes de finale par Rodez (1-3).

« *Je vous l'avais dit avant le match, c'était certain.* » Ce n'est pas faute d'avoir averti ses joueuses. David Fanzel était vert de rage après moins de cinq minutes de jeu hier après-midi. Rodez menait déjà 0-2 à la 4e minute et avait quasiment la qualification pour les quarts de finale de la Coupe de France en poche. On voyait mal comment les Messines qui patinent en D1 pouvaient bien marquer trois buts aux Aveyronnaises, même si ces dernières n'y occupent que la neuvième place!

En fait, le RAF trouvait l'ouverture dès sa première offensive grâce à Lemaître qui n'était nullement inquiétée (0-1, 2e). Et Farrugia enfonçait le clou deux minutes plus tard en plaçant sous la barre un coup franc excentré (0-2, 4e). Piquées au vif, les Mosellanes débutaient enfin leur match, même si c'était un peu tard. Sur un centre de Pekel, Wojdila ne parvenait pas à capter le ballon mais Khelifi reprenait victorieusement (1-2, 9e). Les Lorraines tentaient alors de prendre les choses en main.

Rodez en contre

Elles étaient toutefois bien trop timides en attaque alors que leurs adversaires ne respiraient pas franchement la sérénité. La frappe de Khelifi n'était pas assez appuyée (25e). Celle de Pekel, décalée par Martins, qui s'était battu pour récupérer le ballon, passait à côté (30e). Le festival de Martins était beau à voir mais n'aboutissait à rien. Trois minutes avant la pause, le coup franc de Khelifi, identique à celui qui avait donné le deuxième but de Rodez, finissait sur la transversale (42e).

Les données restaient les mêmes à la reprise. Godart tentait sa chance sans succès (53e) et Metz continuait à pousser. Pour se faire punir en contre après avoir perdu bêtement le ballon. Lemaître s'en allait dribbler Lemond et le match était vraiment terminé (1-3, 64e). Les tentatives de Martins, dont le centre était superbe (66e), ou Pekel (70e, 75e) restaient lettres mortes. La fin de match était malheureusement marquée par un vilain geste de la capitaine de Rodez qui "se payait" Wojdila. Cette dernière sortait en boitant avec une cheville en vrac. Il a manqué trop de choses aux Lorraines pour poursuivre l'aventure en Coupe de France, qu'elles quittent assez tristement.

La Coupe de France s'arrête là pour Melissa Godart et les Messines. Photo Pascal BROCARD

METZ - RODEZ : 1-3 (1-2)

Plaine de Jeux Saint-Symphorien. Arbitre : Mme Maubacq. 200 spectateurs environ. Buts pour Metz : Khelifi (9e) ; pour Rodez : Lemaître (2e, 64e), Farrugia (4e). Avertissements à Rodez : Lemaître (33e), Gugat (90e+1).

METZ : **Lemond – Podgorny, Morel, Williams (Rigaud, 62e), Nell (Janola, 46e), Martins, Godart (cap.), Gavory (Evrard, 74e), Wojdila, Pekel, Khelifi. *Entraîneur* : David Fanzel.**

RODEZ : **Garcia – Bornes, Couturier, Daniel, Hoarau – Farrugia, Banuta, Da Costa (Bonnet, 67e), Gugat (cap.), Lemaître (De Sousa, 74e), Saunier (Noiran, 57e). *Entraîneur* : Sébastien Joseph.**

résultats et classements

FOOTBALL

PROMOTION HONNEUR

GROUPE A

Pagny (2)-APM (2)..........0-1
Hayange-Hannonville..........0-2
Uckange-Es Metz..........4-1
Homécourt -Joeuf..........3-1
St-Mihiel-Clouange..........3-3
Koenigsmacker-Blenod Cs & O. (2)..........remis

	Pts	J	G	N	P	p	c	Diff
1 APM (2)	29	12	9	2	1	35	9	26
2 Homécourt	25	10	8	1	1	30	9	21
3 Clouange	22	12	7	1	4	28	27	1
4 Uckange	18	12	5	3	4	23	22	1
5 Pagny (2)	18	12	5	3	4	19	14	5
6 St-Mihiel	18	12	5	3	4	27	18	9
7 Es Metz	16	12	5	1	6	24	37	-13
8 Koenigsmacker	15	10	4	3	3	18	23	-5
9 Joeuf	14	12	4	2	6	27	22	5
10 Hannonville	9	12	2	3	7	14	22	-8
11 Hayange	7	12	2	1	9	15	32	-17
12 Blenod Cs & O. (2)	3	10	0	3	7	10	35	-25

GROUPE B

Montigny-Wenheck..........4-2
Creutzwald-Dvt-les-Ponts..........0-1
Soucht-EFT Sarrebourg..........1-0
Morhange-Nousseviller..........remis
Ippling-Behren..........1-1
Farébersviller -Merlebach..........1-1

	Pts	J	G	N	P	p	c	Diff
1 Creutzwald	27	11	9	0	2	31	16	15
2 Nousseviller	25	10	8	1	1	19	5	14
3 Morhange	20	11	6	2	3	25	13	12
4 Behren	20	12	6	2	4	20	18	2
5 Farébersviller	16	12	5	1	6	20	24	-4
6 Ippling	14	11	3	5	3	16	16	0
7 Dvt-les-Ponts	13	10	4	1	5	15	22	-7
8 Montigny	12	11	3	3	5	12	18	-6
9 EFT Sarrebourg	11	11	3	2	6	21	23	-2
10 Soucht	11	11	3	2	6	17	19	-2
11 Merlebach	11	12	3	2	7	19	28	-9
12 Wenheck	10	12	3	1	8	16	29	-13

GROUPE C

Girancourt-Ludres..........1-1
Villey-St-Et.-Pulnoy..........1-2
Custines/Mall.-Eloyes..........1-2
Dombasle-Blainville..........4-1
Haroue Benney -Jarville..........3-0
Haut-du-Lièvre-Sorcy Void..........1-2

	Pts	J	G	N	P	p	c	Diff
1 Dombasle	26	12	7	5	0	27	11	16
2 Blainville	24	12	7	3	2	21	11	10
3 Haroue Benney	24	12	7	3	2	23	14	9
4 Ludres	23	12	7	2	3	24	17	7
5 Sorcy Void	21	12	7	0	5	22	20	2
6 Girancourt	16	11	4	4	3	17	13	4
7 Villey-St-Et.	16	12	4	4	4	22	20	2
8 Eloyes	13	12	4	1	7	16	32	-16
9 Jarville	12	12	4	0	8	15	26	-11
10 Haut-du-Lièvre	11	12	3	2	7	14	17	-3
11 Pulnoy	8	11	2	2	7	15	19	-4
12 Custines/Mall.	4	12	0	4	8	10	26	-16

PROM. HONNEUR REGIONAL

GROUPE A

Hettange-Marange..........1-2
Villerupt/Thil (2)-Godbrange..........0-0
Thionville Aspsf-Etain-Buzy..........4-1
Audun-Yutz (2)..........2-1
Dieue/Som.-Briey..........1-1
Saulnes Longlaville-Froidcul..........remis

	Pts	J	G	N	P	p	c	Diff
1 Thionville Aspsf	25	12	8	1	3	26	11	15
2 Godbrange	24	12	7	3	2	23	10	13
3 Saulnes Longlaville	23	10	7	2	1	20	10	10
4 Yutz (2)	17	11	5	2	4	12	9	3
5 Hettange	16	11	5	1	5	24	16	8
6 Briey	16	11	5	1	5	21	23	-2
7 Villerupt/Thil (2)	15	11	4	3	4	18	18	0
8 Etain-Buzy	11	10	3	2	5	16	25	-9
9 Marange	11	12	3	2	7	19	28	-9
10 Audun	11	12	3	2	7	13	19	-6
11 Dieue/Som.	10	11	2	4	5	8	21	-13
12 Froidcul	7	9	2	1	6	10	20	-10

GROUPE B

Sarrebourg (2)-Pte-Rosselle..........3-0
Folschviller-St-Avold E.N. (2)..........2-1
Achen/Ett./Sch.-Montbronn..........5-2
Marienau-Réding..........0-2
Volm./Boulay-L'Hôpital..........8-2

	Pts	J	G	N	P	p	c	Diff
1 Sarrebourg (2)	25	12	7	4	1	24	12	12
2 Folschviller	24	11	7	3	1	32	19	13
3 Achen/Ett./Sch.	23	12	6	5	1	33	18	15
4 Volm./Boulay	22	12	7	1	4	30	19	11
5 Réding	21	12	5	6	1	19	11	8
6 St-Avold E.N. (2)	18	12	5	3	4	26	18	8
7 Pte-Rosselle	17	12	5	2	5	35	26	9
8 Macheren	13	11	3	4	4	22	24	-2
9 Remilly	12	11	4	0	7	21	27	-6
10 Marienau	7	11	1	4	6	19	26	-7
11 Montbronn	7	12	1	4	7	17	38	-21
12 L'Hôpital	3	12	1	0	11	15	55	-40

GROUPE C

Rombas (2)-Marly..........2-1
St-Julien-Gandrange..........1-6
Gd-Couronné-Uckange (2)..........3-1
Châtel-St-Germain-Varang/St-Nic...........5-1
Mondelange-Laxou Sap...........0-1
Vandoeuvre (2)-Novéant..........1-2

	Pts	J	G	N	P	p	c	Diff
1 Gandrange	31	12	10	1	1	41	12	29
2 Vandoeuvre (2)	22	12	7	1	4	24	16	8
3 St-Julien	21	12	7	0	5	35	23	12
4 Gd-Couronné	21	12	6	3	3	20	17	3
5 Marly	19	12	5	4	3	22	15	7
6 Uckange (2)	19	12	6	1	5	24	24	0
7 Laxou Sap.	18	12	6	0	6	19	22	-3
8 Rombas (2)	15	12	4	3	5	18	27	-9
9 Novéant	14	12	4	2	6	15	22	-7
10 Châtel-St-Germain	12	12	3	3	6	18	21	-3
11 Mondelange	11	12	3	2	7	11	20	-9
12 Varang/St-Nic.	3	12	1	0	11	11	39	-28

GROUPE D

Neufchateau-Liffol-Centre Ornain E...........0-0
Gerardmer -Thaon (3)..........2-2
St-Dié Kellermann-Bulg/contrex/vit..........0-1
Bar-Le-Duc (2)-Lunéville (2)..........1-1
St Max-Essey Fc-Arches..........8-0
Hadol-Epinal (3)..........2-2

	Pts	J	G	N	P	p	c	Diff
1 Lunéville (2)	27	12	8	3	1	37	14	23
2 Epinal (3)	25	11	8	1	2	36	12	24
3 Centre Ornain E.	20	11	6	2	3	28	19	9
4 Neufchateau-Liffol	20	12	6	2	4	13	22	-9
5 St-Dié Kellermann	19	12	7	1	4	36	14	22
6 Gerardmer	19	12	5	4	3	23	23	0
7 Bulg/contrex/vit	18	11	5	3	3	17	15	2
8 Hadol	12	12	2	6	4	16	21	-5
9 St Max-Essey Fc	11	12	3	2	7	22	28	-6
10 Bar-Le-Duc (2)	7	12	1	4	7	15	31	-16
11 Thaon (3)	6	11	1	3	7	14	38	-24
12 Arches	4	10	1	1	8	11	31	-20

COUPE DE LORRAINE
16EME DE FINALES

Saulnes Longlaville-Nousseviller..........0-3
Haroue Benney -Raon..........remis
Cornimont Fchm-Pagny..........remis

DISTRICT MOSELLAN

PREMIERE DIVISION

GROUPE A

Boulange-Terville..........2-1

	Pts	J	G	N	P	p	c
1 Fameck (2)	25	10	8	1	1	28	11
2 Cuvry Excelsior	20	10	5	5	0	9	4
3 Rosselange/Vitry	18	10	5	3	2	18	12
4 Veymerange (2)	17	10	4	5	1	17	9
5 Algrange	15	10	4	3	3	19	13
6 Seremange Erz.	14	10	3	5	2	13	13
7 Boulange	13	10	3	4	3	14	12
8 Clouange (2)	12	10	3	3	4	17	12
9 Terville	10	10	3	1	6	14	20
10 Pierrevillers	8	10	2	2	6	14	20
11 Maizieres Es	6	10	2	0	8	16	33
12 Marspich	5	10	1	2	7	13	33

GROUPE B

Kedange -Cattenom..........remis
Volstroff-Basse Ham..........1-3

	Pts	J	G	N	P	p	c
1 ES Woippy	24	10	8	0	2	30	8
2 Thionville (2)	23	10	7	2	1	27	9
3 Yutz US	17	10	5	2	3	18	19
4 Trémery (2)	16	10	5	1	4	28	25
5 Cattenom	14	9	4	2	3	16	13
6 Fontoy	14	10	4	2	4	21	20
7 Remeling E.S.R.	13	10	4	1	5	15	15
8 Basse Ham	12	10	3	3	4	19	24
9 Kedange	11	9	3	2	4	13	15
10 Rettel	9	10	2	3	5	17	22
11 Volstroff	9	10	2	3	5	11	23
12 Hettange (2)	4	10	1	1	8	10	32

GROUPE C

Boulay (2)-Créhange/Faulq. 2-0
Ban-St-Martin-A.-Laquenexy..........2-1

	Pts	J	G	N	P	p	c
1 Boulay (2)	21	10	7	0	3	27	14
2 Metz Esap	21	10	7	0	3	32	12
3 Delme/Solgne	20	10	6	2	2	24	14
4 Verny/Louvigny	18	10	6	0	4	21	13
5 A.-Laquenexy	16	10	5	1	4	16	22
6 La Maxe	16	9	5	1	3	20	18
7 Ars/Moselle	15	10	4	3	3	24	16
8 Créhange/Faulq.	11	9	3	2	4	9	17
9 Ban-St-Martin	10	9	2	4	3	10	14
10 Guerting	9	9	2	3	4	15	15
11 Courcelles/Nied	7	10	2	1	7	10	19
12 Talange	0	10	0	1	9	3	37

GROUPE D

Alsting/Zin.-Cocheren Rosbruck..........3-2
Nousseviller (2)-Stiring-Verr...........remis
Morsbach-Diebling..........remis
Spicheren-Fr.-Hochwald..........0-3

	Pts	J	G	N	P	p	c
1 Freyming FC	20	10	6	2	2	24	8
2 Farébersviller	16	10	5	1	4	27	13
3 Diebling	16	9	4	4	1	13	7
4 Fr.-Hochwald	16	10	5	1	4	14	16
5 Nousseviller (2)	15	8	5	0	3	19	13
6 Carling	15	9	4	3	2	16	16
7 Alsting/Zin.	14	10	4	2	4	10	14
8 Metzing	12	10	3	3	4	18	21
9 Spicheren	11	9	3	2	4	11	13
10 Stiring-Verr.	10	8	3	1	4	11	13
11 Morsbach	7	8	2	1	5	13	20
12 Cocheren Rosbruck	2	9	0	2	7	7	29

GROUPE E

Lemberg/St-L.-Goetzenbruck..........4-0
Le Val Guéblange-Rohrbach-Bining (4)..........2-1
Neufgrange-Mouterhouse..........remis
Rouhling-Ormersviller..........2-0

	Pts	J	G	N	P	p	c
1 Le Val Guéblange	24	9	8	0	1	23	13
2 Mouterhouse	22	8	7	1	0	27	6
3 Rohrbach-Bining (4)	22	10	7	1	2	27	12
4 Bliesbruck	15	10	4	3	3	9	7
5 Gros-Rederching	14	10	4	2	4	20	18
6 Lemberg/St-L.	13	9	4	1	4	18	16
7 Goetzenbruck	13	10	4	1	5	12	20
8 Neunkirch	10	10	2	4	4	14	17
9 Rouhling	9	10	2	3	5	10	14
10 Sarreguem Istanbul	7	8	2	1	5	8	16
11 Neufgrange	4	7	1	1	5	6	19
12 Ormersviller	3	9	1	0	8	8	24

GROUPE F

Avricourt/Mous.-Lorquin..........1-5
Dieuze-Morhange (2)..........remis
Grostenquin-Hommert..........remis
Troisfontaines-Vic s/Seille..........remis

	Pts	J	G	N	P	p	c
1 Bettborn-Hell.	25	10	8	1	1	27	6
2 Hellimer	22	8	7	1	0	21	7
3 Hommert	18	8	6	0	2	23	10
4 Morhange (2)	16	9	5	1	3	15	15
5 Grostenquin	14	7	4	2	1	14	10
6 Henridorff	12	9	4	0	5	16	21
7 Dieuze	10	8	3	1	4	22	14
8 Lorquin	10	8	3	1	4	13	15
9 Vic s/Seille	9	9	3	0	6	22	29
10 Troisfontaines	8	8	2	2	4	20	21
11 Schneckenbusch	4	9	1	1	7	8	28
12 Avricourt/Mous.	0	9	0	0	9	8	33

COUPE DES ÉQUIPES RÉSERVES
16ÈMES DE FINALE

Augny (2)-Clouange (3)..........4-3
Metz Esap (2)-CO Metz (2)..........3-0

MEURTHE-ET-MOSELLE

PREMIERE DIVISION

GROUPE A

Nves-Maisons (2)-Lay/Bouxières..........4-3
Toul-Atton..........3-1
Maxeville-Villers (2)..........0-1

	Pts	J	G	N	P	p	c	Diff
1 Gondreville	22	10	7	1	2	36	13	23
2 Lay/Bouxières	19	10	6	1	3	25	16	9
3 Ecrouves	19	10	6	1	3	22	17	5
4 Villers (2)	19	11	6	1	4	21	17	4
5 Maxeville	14	11	4	2	5	17	18	-1
6 Saulxures	13	9	3	4	2	11	11	0
7 Toul	13	11	3	4	4	15	21	-6
8 Malzéville	12	10	3	3	4	17	16	1
9 Champigneulles (2)	11	10	2	5	3	11	12	-1
10 Nves-Maisons (2)	10	11	3	1	7	24	29	-5
11 Atton	7	11	2	1	8	18	47	-29

GROUPE B

Laneuv. Marainv. -Baccarat..........2-1
Blainville 2-Houdemont..........3-3
Ludres 2-Blâmont..........5-3
Nancy-Pichon-Heillecourt (2)..........4-1
Fléville-ES Lunéville..........1-7
RF2M-Réhainviller A.S...........2-0

	Pts	J	G	N	P	p	c	Diff
1 Heillecourt (2)	27	12	9	0	3	37	15	22
2 ES Lunéville	25	12	8	1	3	36	23	13
3 Houdemont	21	11	6	3	2	27	13	14
4 Blainville 2	20	12	6	2	4	35	23	12
5 Laneuv. Marainv.	20	12	6	2	4	18	19	-1
6 Ludres 2	19	12	6	1	5	30	19	11
7 Blâmont	13	11	3	4	4	20	22	-2
8 Réhainviller A.S.	12	12	3	3	6	12	22	-10
9 Fléville	11	9	3	2	4	16	20	-4
10 RF2M	11	12	3	2	7	11	27	-16
11 Baccarat	8	11	2	2	7	14	33	-19
12 Nancy-Pichon	8	12	2	2	8	14	34	-20

DISTRICT DU PAYS-HAUT

PREMIERE DIVISION

Conflans-Piennes (2)..........3-0
Joeuf (2)-Homécourt (2)..........2-1
Longwy-Longuyon..........remis
Godbrange (2)-Lexy..........1-1
Jarny-Saulnes Longlaville 2..........3-1
R.V.M. Entente-Mt-St-Martin..........remis

	Pts	J	G	N	P	p	c
1 Jarny	28	11	9	1	1	24	6
2 Mt-St-Martin	23	10	7	2	1	28	12
3 Saulnes Longlaville 2	23	11	7	2	2	25	15
4 Longuyon	20	10	6	2	2	28	11
5 Joeuf (2)	20	11	6	2	3	24	17
6 Homécourt (2)	14	11	4	2	5	23	19
7 Longwy	14	10	4	2	4	19	21
8 Lexy	13	11	4	1	6	17	21
9 Godbrange (2)	8	11	2	2	7	16	37
10 Conflans	7	11	2	1	8	15	34
11 Piennes (2)	6	10	1	3	6	14	21
12 R.V.M. Entente	3	9	1	0	8	8	27

QUATRIEME DIVISION

Mt-St-Martin (3)-Beuveille (2)..........remis
Lexy (3) -St-Jean/Marville (2)..........0-3
Giraum./Donc.-Crusnes (2)..........7-1
Valleroy/Hat./Moin. (2)-Réhon 0-2
Avril (2)-Batilly (2)..........0-1
Mexy (2)-Moutiers (2)..........2-1

	Pts	J	G	N	P	p	c
1 Giraum./Donc.	31	11	10	1	0	56	8
2 Réhon	30	10	10	0	0	73	3
3 Mt-St-Martin (3)	22	9	7	1	1	44	11
4 Valleroy/Hat./Moin. (2)	20	11	6	2	3	31	22
5 Mexy (2)	20	11	6	2	3	29	23
6 Crusnes (2)	12	10	3	3	4	21	42
7 Avril (2)	11	11	3	2	6	16	34
8 Lexy (3)	9	9	2	3	4	11	20
9 Beuveille (2)	6	10	2	0	8	8	29
10 St-Jean/Marville (2)	6	11	2	0	9	13	59
11 Batilly (2)	5	10	2	0	8	12	44
12 Moutiers (2)	2	9	1	0	8	13	32

FEMININES

HONNEUR

Terville-St-Nabord..........0-1

	Pts	J	G	N	P	p	c
1 Nancy	27	9	9	0	0	82	4
2 Moulins-lès-Metz	21	10	6	3	1	32	15
3 St-Nabord	21	11	6	3	2	29	15
4 Terville	20	10	6	2	2	21	19
5 Sarrebourg	14	11	4	2	5	16	22
6 Woippy FC	10	11	2	4	5	13	21
7 Seichamps	10	10	2	4	4	7	16
8 Epinal	9	10	3	0	7	14	42
9 Thionville Aspsf	6	11	1	3	7	8	32
10 Grostenquin	4	9	1	1	7	4	40
11 Neuves-Mais.	0	0	0	0	0	0	0

PROMOTION HONNEUR

GROUPE B

Lorquin-Sarreguemines..........remis

	Pts	J	G	N	P	p	c
1 Metz Esap (2)	21	7	7	0	0	72	5
2 Custines/Mall.	18	7	6	0	1	47	14
3 Sarreguemines	12	6	4	0	2	28	14
4 Guerting	7	6	2	1	3	15	22
5 Rech/Sarralbe	6	6	2	0	4	16	28
6 Morhange	5	7	1	2	4	8	23
7 Lorquin	2	4	0	2	2	2	27
8 Longeville-St-A.	1	7	0	1	6	2	57
9 Stiring-Verr.	0	0	0	0	0	0	0
10 Metz Grange aux Bois	0	0	0	0	0	0	0

PROMOTION HONNEUR À 8

GROUPE A

Conflans-Sarralbe..........remis
Rech (2)-Kerbach..........3-0
Sorcy Void-Hannonville Vhf..........2-9

	Pts	J	G	N	P	p	c
1 Hannonville Vhf	30	10	10	0	0	103	14
2 Pierrepont	24	11	8	0	3	39	15
3 Sorcy Void	24	11	8	0	3	37	19
4 Godbrange	23	10	8	0	2	40	10
5 Verdun Bell.	14	10	5	0	5	24	31
6 Moulins (2)	12	10	4	1	5	57	34
7 Conflans	11	9	4	0	5	24	31
8 Grostenquin (2)	11	9	4	0	5	15	26
9 Rech (2)	9	10	3	0	7	17	62
10 Les Coteaux	7	11	2	1	8	26	50
11 Sarralbe	6	9	2	0	7	15	49
12 Kerbach	0	10	1	0	9	9	65

FÉMININES U18

POULE A

Pays de Bitche -Laxou Sapinière..........remis
Woippy FC-Hannonville Vhf..........25-0

	Pts	J	G	N	P	p	c
1 Terville	27	9	9	0	0	98	8
2 Conflans	21	8	7	0	1	70	9
3 Woippy FC	19	9	6	1	2	72	23
4 Thionville	17	9	5	2	2	62	24
5 Godbrange	16	9	5	1	3	43	10
6 Pays de Bitche	9	8	3	0	5	23	58
7 Laxou Sapinière	7	8	2	1	5	9	61
8 Cattenom	5	8	2	0	6	42	39
9 Bar-Le-Duc	2	9	0	2	7	7	100
10 Florange	0	0	0	0	0	0	0
11 Val De Seille Enj	0	0	0	0	0	0	0
12 Hannonville Vhf	0	9	0	1	8	5	99

COUPE DE LORRAINE FÉMININE
16ÈMES DE FINALE

Thionville Aspsf-Rech/Sarralbe..........3-0 (fft)
Woippy FC-Guerting..........8-0
Saint-Dié-Sarrebourg..........0-5
Moulins-lès-Metz-Cattenom..........9-0

SKI DE FOND — *coupe d'europe*

Backscheider : du bon et du moins bon

Le fondeur mosellan a disputé trois courses en Allemagne. Adrien Backscheider n'est monté qu'une fois sur le podium.

Une 3e place qui a donné le sourire à Adrien Backsheider (à droite). Photo NORDIC MAGAZINE

Un week-end mitigé, à Zwiesel, pour Adrien Backsheider. En sprint, une distance qui n'est pas du tout sa spécialité, le Messin s'est agréablement surpris en atteignant les demi-finales. Malchanceux, il était même le premier des éliminés et à rester aux portes de la finale de six. 7e, il finissait 2e Français de ce sprint.

Une entrée en matière correcte, confirmée le lendemain lors du 15 km libre. Une épreuve plus en rapport avec ses qualités. Le licencié aux Douanes Gérardmer se hissait sur la 3e marche du podium derrière l'Italien Rigoni à 11 secondes et l'Alpin Goalabre, vainqueur avec 15 secondes d'avance sur le Lorrain. Dommage…

Dimanche, dans la poursuite classique, le Mosellan a un peu plus souffert (10e à une minute du premier, l'Italien Salvadori). Il était une nouvelle fois devancé par Goalabré ainsi que par Lapierre et Arnault.

BULLETIN D'ENNEIGEMENT DE VOS STATIONS

		Enneigement en bas - en haut	*Pistes ouvertes*
88	Larcenaire - Bussang	20 cm - 20 cm	3/8
	La Mauselaine - Gérardmer	5 cm - 25 cm	17/21
	La Bresse Brabant	25 cm - 25 cm	4/8
	La Bresse Hohneck	20 cm - 60 cm	32/34
	La Bresse Lispach	40 cm - 40 cm	8/8
	La Schlucht	20 cm - 20 cm	2/2
	Le Ballon d'Alsace	70 cm - 70 cm	9/10
	Rouge Gazon - St-Maurice/Moselle	15 cm - 25 cm	7/11
	L'Ermitage Frère Joseph - Ventron	20 cm - 30 cm	7/10
68	Le Lac Blanc	30 cm - 50 cm	12/13
	Le Markstein	15 cm - 30 cm	12/12
	Le Schnepfenried	30 cm - 40 cm	11/15
	Le Tanet	10 cm - 25 cm	1/7
	Les 3 Fours	30 cm - 30 cm	4/4
	Le Champ-du-feu (67)	30 cm - 30 cm	9/14

TENNIS — *circuit*

Superbe plateau à Marseille

Après Montpellier et avant Lyon puis Metz, Marseille organise son tournoi 250. Avec les meilleurs joueurs français.

MARSEILLE. Le tirage au sort de la 25e édition de l'Open 13 Provence a eu lieu dimanche après-midi au Palais des Sports de Marseille. Il y aura dix Français engagés, parmi lesquels Gaël Monfils et Jo-Wilfried Tsonga, têtes de série 1 et 2. Côté étranger, le tenant du titre Nick Kyrgios (Australie) sera là. Tout comme Alexander Zverev. Nicolas Mahut n'a pas été épargné, puisque le trentenaire affrontera d'entrée le jeune Allemand, 18e mondial.

Sauf surprise, Kyrgios et Zverev, têtes de série 3 et 5, se retrouveraient en quart. Alors que Monfils (n°1), Tsonga (n°2), et Pouille (n°4) bénéficient d'un bye au premier tour, Richard Gasquet (n°6) affrontera le Néerlandais Haase, et Gilles Simon (n°7) le jeune espoir russe Kachanov.

Dernier Français entré dans le tableau, grâce à une wild card, Julien Benneteau sera quant à lui opposé à Shapovalov, bénéficiaire lui aussi d'une wild card.

Le président Jean-François Caujolle a regretté le retrait de Grigor Dimitrov, mais s'est aussi réjoui du niveau actuel du tennis français. « *Il se porte bien ! Nous avons cinq joueurs dans le Top-20 et c'est un atout.* »

Les quarts de finale potentiels : Monfils - Gasquet, Pouille- Paire, Zverev - Kyrgios, Simon - Tsonga.

Gaël Monfils. Photo RL

Peifer battu

ROTTERDAM. Le Sarregueminois n'a pas existé en finale à Rotterdam. Le Mosellan s'est incliné 6-2, 6-1 devant l'Anglais Gordon Redi. Ce n'est pas réellement une contre-performance puisque le Lorrain était tête de série N°4 et son rival n°2. Mais les plus grands espoirs étaient nés suite à l'exploit réalisé en demi-finale. Nicolas Peifer avait écarté son compatriote Stéphane Houdet, n°1 mondial. Avec celui-ci, il n'est pas reparti des Pays-Bas les mains vides. Le duo français s'est imposé en double.

Humbert démarre bien

EGYPTE. Le joueur de l'Asptt Metz a bien démarré son tournoi Future à Sharm El Scheikh (Egypte). Il a dominé les frères lettons Mednis 6-0, 6-0 puis 6-3, 6-2 (le deuxième adversaire étant classé 1544e mondial). Encore un succès (contre le Néerlandais Verbeek, 1867e, vainqueur du 901e au tour précédent) et le jeune Ugo Humbert entrera dans le tableau final.

Marie Thomas vise le doublé à l'Open dames de Batilly

L'Open dames du TC Batilly, disputé sur une surface green set confort, est une institution dans le bassin de Briey. Cette année, Brice Hinsinger a répertorié 55 inscriptions et apprécie le bon niveau d'ensemble. Le juge-arbitre Michel Grévin programme la finale du tableau 2e série pour le samedi 25 février à 15h. Parallèlement, David Tomasi et les dirigeants batillois accueillent un tournoi jeunes de 75 joueurs, de 11 à 18 ans, répartis en 6 tableaux : 4 masculins et 2 féminins.

Tenante du titre chez les dames, Marie Thomas (3/6, TC Batilly) devra compter sur cinq adversaires du même rang. Dont Mélanie Longhini et Sarah Grange, toutes deux de l' ES Hagondange, qui se sont souvent illustrées la saison dernière dans les tournois. Marie Thomas, victorieuse de plusieurs compétitions, espère poursuivre sa série. Parmi ses adversaires potentielles, figurent Gaëlle Chollot, également du club de Batilly, classée 5/6, ou la Messine du Smec Carole Wolff (15). Sans oublier la propre sœur de Marie Thomas, Camille (15). Par contre, Brice Hinsinger ne peut disposer de Gaëlle Schulz, blessée, et de Pauline, le troisième élément de la fratrie Thomas.

L. L.

BASKET — finale de la leaders cup

Monaco, le doublé

Contre Villeurbanne, Monaco a réussi le doublé qu'aucun club français n'avait réussi dans cette compétition, mais aussi pris sa revanche sur l'Asvel et les play-offs 2016.

En deux années au plus haut niveau, Monaco s'est offert une place de choix : premier de la saison régulière pour sa première saison de Pro A l'an passé et désormais double tenant de la compétition de mi-saison réunissant les huit meilleures équipes de la phase aller.

Entre le succès de 2016 et celui de 2017, le statut des Monégasques a changé du tout au tout, passant de promu ambitieux à celui de favori avec un effectif enrichi du meneur de jeu Bost (22 points dimanche) et l'ailier fort Davies.

Outre sa défense, Monaco a pu faire parler sa profondeur de banc, arrachant la victoire à trois reprises sur la fin de match, que ce soit contre Gravelines en quarts de finale (90-85), Nanterre en demies (81-76) ou l'Asvel en finale. En finale, comme l'an passé, c'est Shuler (17 points) qui a sonné la révolte de son équipe malmenée, alors que l'Ukrainien Gladyr, MVP de la finale, a une nouvelle fois régalé à 3 points (5/6, 22 points en 16 minutes de jeu).

Villeurbanne rassuré

En s'imposant contre l'Asvel, Monaco prend aussi sa revanche sur son bourreau en demi-finale des play-offs de Pro A l'an passé. Favoris pour le titre de champion de France après avoir terminé la saison régulière en tête, les joueurs de la Principauté s'étaient inclinés à la surprise générale contre Villeurbanne 3 victoires à 1 en demi-finales, ouvrant la voie à un 18e titre de champion pour le club présidé par Tony Parker.

Et la couronne nationale est désormais le nouvel objectif tout trouvé du nouveau riche du basket français, troisième budget de Pro A derrière Villeurbanne et Strasbourg. De son côté, même défaite en finale par Monaco, l'Asvel ne doit pas tout jeter de son passage à Disney, loin de là. Arrivé avec des doutes, les trois matches disputés contre les trois premiers de la Pro A ont permis au champion de France en titre de remettre les pendules à l'heure.

Ses deux démonstrations en quarts contre Chalon-sur-Saône (80-62) et en demi-finales contre Pau-Orthez (94-80), tout comme sa belle résistance contre Monaco, ont levé les doutes apportant de belles promesses pour la défense de son titre de champion de France. Ce qui n'est pas le cas de Strasbourg…

MONACO - VILLEURBANNE ..... 95 - 91

Mi-temps : 46-48 (19-28, 27-20, 20-22, 29-21). MONACO : **31 paniers (12/23 à 3 points) sur 66 - 21 lancers sur 35 - 39 rebonds - 20 passes - 10 balles perdues - 25 fautes. Marqueurs : Davies 9, Bost 22, Wright 3, Sy 10, Gladyr 22, Aboudou 0, Fofana 5, Caner-Medley 3, Shuler 17, Ouattara 4.** VILLEURBANNE : **29 paniers (11 sur 22 à 3 points) sur 54 - 22 lancers sur 33 - 28 rebonds - 19 passes - 14 balles perdues - 22 fautes. Marqueurs : Dragovic 18, Meacham (9), Uter 9, Lang 8, Sy 5, Noua 0, Hodge 18, Diawara 0, Nelson 17, Watkins 7.**

Davies et Monaco ont stoppé l'Asvel u puissant Uter. Photo AFP

ATHLÉTISME — championnat de france en salle à bordeaux

Yann Schrub, la divine surprise !

Le Sarregueminois a connu son heure de gloire en remportant le titre de champion de France sur 3 000 m. Le Messin Bey, médaille de bronze en longueur.

Non, Yann Schrub ne sera (probablement) jamais champion olympique. Sur 3.000 m, il n'ira sans doute jamais tutoyer l'ancestral record de France de Mustapha Essaïd (7'30"78, en 1998 à Monaco), pas plus qu'il ne fera tomber les 12'58"83 d'Ismaïl Sghyr sur 5.000 m (en 2000, à Oslo). Et sans doute s'en moque-t-il un peu… Lui qui n'a jamais fait de l'athlétisme sa priorité dans la vie.

Mais cela ne l'empêche pas d'être un phénomène en son genre : un"monstre" de réalisme doté d'un sens tactique inné et d'un finish qui ne lui interdisent rien, pour peu que les allures de course se maintiennent dans les limites du raisonnable.

Ce qui fut le cas, samedi, au Vélodrome du Lac où cette bonne vieille finale du 3 000 m, partie sur un rythme à peine inférieur à 2'50/kilomètre, laissait entrevoir le meilleur pour le Sarregueminois, idéalement placé aux avant-postes jusque dans le dernier 400 m où, prenant le sillage du Marocain Azzaoui, il achevait ses deux derniers poursuivants. Avant de mettre un point d'honneur à aller chercher la victoire. Au bout de ses forces et en 8'16"79 : record personnel pulvérisé !

Du coup, celui qui avait surtout ciblé cette saison les championnats de France espoirs (qu'il a remportés sur 1 500 m, à Lyon, le 4 février dernier) finissait par en convenir : il aurait quand même été dommage de passer à côté de ce moment pour… potasser ! « *Comme j'avais mon exam' la semaine prochaine* (il est en troisième année de médecine), *j'ai quand même hésité. Et puis je me suis dit : tant pis, je tente le coup, et je réviserai dans le train* », explique le Mosellan, qui n'a jamais trouvé le temps de passer le cap des cinq entraînements hebdomadaires.

Ce qui ne l'empêche pas, à 20 ans, d'afficher un palmarès assez exceptionnel désormais constitué de neuf titres nationaux… depuis ses années cadet. La rentabilité maximale !

F. V.

Sur 3 000 m, le Sarregueminois Yann Schrub a pulvérisé son record personnel en 8'16"79 pour décrocher un nouveau titre national, ce samedi. Photo Anthony PICORÉ

Augustin Bey (7,52 m) plus fort que la douleur

L'or de Schrub, l'argent avec Fage et le bronze pour Augustin Bey !

Il s'agit d'un véritable exploit – et pas des moindres – signé Augustin Bey (A2M) dans des conditions extrêmement douloureuses.

Le Messin, blessé à l'échauffement (talonnade), et qui a dû se contenter de… deux sauts (7,22 m au premier, 7,52 m au troisième), a quand même décroché (à l'économie), une médaille de prestige à la longueur derrière ce vieux briscard de Kafétien Gomis (7,84 m) et un Cédric Dufag (7,61 m), qui a fini par lui ravir l'argent lors de la dernière tentative…

Sur sa faim

« *J'ai vraiment dû serrer les dents. Après avoir réussi 7,52 m à mon troisième, j'ai décidé de ne plus prendre de risques et donc de ne plus sauter. En tout cas, tant que j'étais encore sur la boîte. Et ça a marché ! Au final, je suis content même si je reste un peu sur ma faim* », pouvait souffler le Mosellan, avant de partir fêter sa"conquête" avec son groupe d'entraînement. Tournée générale exigée !

Augustin Bey, 3e Français de l'hiver ! Photo Anthony PICORÉ

Encore deux médailles

La journée dominicale a encore souri à l'athlétisme lorrain. Et honneur aux dames avec la médaille d'argent de la marcheuse Clémence Beretta. Quinze jours après son titre espoir, la Vosgienne a décroché une superbe médaille d'argent sur 3 000m. La voilà sous les 13 minutes. Autre podium, celui de la Nancéienne Lou-Anne Bertheau, 3e du 400 m. Aucun regret pour la sociétaire du NAM, les deux premières étant largement devant. Médaillée pour la première fois sur des France Élite, la Nancéienne devrait se voir signifier dans les prochaines heures sa sélection pour les Championnats d'Europe de Belgrade au sein du relais 4X400m tricolore !

Manon Fage et trois Lorraines dans le Top-6 !

On la savait capable d'aller crever le cordon de la bourse… et d'aller chercher cet argent qui lui tendait ses liasses dans une finale du 1 500 m très ouverte, à laquelle elle avait accédé via un chrono (4'30"42) bien loin de son potentiel.

Mais de la préméditation à la réalisation, il y avait encore ce pas de géant que Manon Fage a réussi à franchir au terme d'une course d'attente pleine de lucidité, dans laquelle elle n'aura jamais cherché à filer le train d'une Elodie Normand intouchable (4'22"94), attendant sagement le dernier tour pour place sa pointe de vitesse, et faire sauter la concurrence en se décalant dans la dernière ligne droite. Le coup parfait, imparable, assorti d'un nouveau record personnel beaucoup parlant (4'25"75).

Partie de son côté un peu en surrégime, sa partenaire d'entraînement Alice Six (6e en 4'28"30) a, quant à elle, payé ses efforts, terminant sur les talons d'une autre régionale : la Longovicienne du PHAR Sophie Tonneau (4'28"26). Trois Lorraines dans les six premières places. Que demande le peuple ?

résultats

• Samedi

DAMES

60 m handisport : I. T. LOGETTE (AVEC) 9"21.

60 m - Finale B : I. S. Compper (Union Occitane) 7"47 ; 3. Ombretta MINKUE-MEYE (A2 METZ) 7"49.

400 m - Séries (S4) : I. L.-A. BERTHEAU (NAM) 55"35 (q).

(S6) : I. Veyssière (Clermont), 2. L. XAILLY (NAM) 56"41…

800 m - Séries (S2) : I. Mathias (Lille, LUX) 2'11"14 (Q) ; 4. L. THIMON (NAM) 2'15"13, 5. M. XOLIN (NAM) 2'16"43.

(S3) : I. Mouchet (Amiens) 2'11"28 (Q) ; 4. P. DARDAR (A2 METZ) 2'14"87.

1 500 m - Finale : I. Normand (Ste-Marguerite) 4'22"94 ; 2. M. FAGE (NAM) 4'25"75 ; 3. Mathien (Decines) 4'26"24 ; 5. S. TONNEAU (PHAR Longwy) 4'28"26 ; 6. A. SIX (NAM) 4'28"30.

60 m haies - Finale B : I. Lange (Speedy Plus) 8"31 ; 3. P. LETT (A2 METZ) 8"39…

MESSIEURS

800 m - Séries (S1) : I. Robert (CA Balma) 1'49"63 (Q) ; 4. K. GOBILLARD (NAM) 1'51"22.

3 000 m : I. Y. SCHRUB (ASSA) 8'16"79 ; 2. Azzaoui (Suresnes, MAR) 8'16"83 ; 3. Arnould (Athlé 77) 8'18"41.

Longueur : I. Gomis (Lille) 7,84m ; 2. C. Dufag (Cergy) 7,61m, 3. A. BEY (A2 METZ) 7,52m.

• Dimanche

DAMES

3000m marche : I. Menuet (Blois) 12'38"31, 2. BERETTA (AVEC) 12'57"30.

400m : I. Raharolahy (Nantes) 52"97, 2. Perrossier (Lyon) 53"52, 3. L.-A. BERTHEAU (NAM) 54"55…

800m: I. Mathias (Lille ; LUX) 2'08"70.

3000m : I. Normand (Ste-Marguerite) 9'23"76, 6. Jacquot-Claude (ASSA) 9'42"11.

MESSIEURS

5 000m marche : I. Diniz (Reims) 19'14"41.

200m : I. John (Ste Marguerite) 21"33.

400m : I. Jordier (Tremblay) 47"56.

1 500m : I. Anou (Montpellier ; ALG) 3'54"30, 2. Selmouni (Mulhouse) 3'55"04

60m haies : I. P. Martinot-Lagarde (Montgeron) 7"52, 2. Manga (Montreuil 93) 7"53.

Hauteur : I. Diarra (Montreuil) 2,22m, 2. Tomassi (Entente Bassin) 2,19m, 3. Djoumessi Temfack (Dijon) 2,19m, 6. C. Bah (A2M) 2,15m.

Perche : I. Ménaldo (Franconville) 5,78m

Triple-saut : I. Pontvianne (Nîmes) 17,13m, 2. Luron (Sarthe) 16,72m, 3. Compaoré (Strasbourg) 16,62m…

la 2e journée

Pontvianne le grand bond

Pontvianne (triple saut) et Martinot-Lagarde (60 haies) ont assuré.

Duo au triple. Jean-Marc Pontvianne (17,13 m au triple saut) et Pascal Martinot-Lagarde, coiffant sur le fil du 60 m haies Aurel Manga (7"52 contre 7"53), ont clôturé sur une bonne note les Championnats de France riches en absents de marque et défections. Pontvianne, petit gabarit dont le précédent record (16,81 m) datait de 2015, a franchi pour la première fois la ligne des 17 m à son dernier essai. Le Nîmois, 22 ans mais aussi Luron (2e avec 16,72 m) ont réalisé les niveaux de performance requis pour les "Europe" indoor de Belgrade (3-5 mars), pas la Barisien de Strasbourg Campaoré.

La bourde de Doucouré. Le double champion du monde 2 005 (110 m haies/relais 4X100 m), a terminé sa carrière sur une fausse note lors du 60 m haies. « *Je suis parti dans la dernière série en me disant qu'on était 14 engagés au total, donc deux resteraient à quai* (6 en finale A et 6 en finale B). *Je vois deux faux départs dans ma série. Je ne cours pas* (8"10) *parce que je me dis je me fais une finale B. Mais, non, on était 15* », a expliqué Doucouré, dépité…

Cindy Billaud enceinte. La quadruple championne de France (100 m haies) a annoncé que, dans l'attente d'un enfant, elle ne participerait pas à la saison estivale 2017. Billaud, 30 ans, est la compagne de Thomas Martinot-Lagarde (110 m haies).

Kevin Mayer record. Le vice-champion olympique du décathlon, a amélioré son record personnel en salle au saut à la perche avec 5,35 m lors de l'heptathlon.

Menaldo libéré. La perche sans Lavillenie, a quand même séduit. Avec 5,78 m, Menaldo s'est qualifié pour l'Euro.

Pascal Martinot-Lagarde. Photo RL

coupe de france handibasket

Saint-Avold n'était pas loin

Il s'en est fallu de quelques points seulement pour que les Mosellans retrouvent Le Cannet lors de la grande finale de Bordeaux.

Quand bien même ils font toujours chaud au cœur, les applaudissements reçus de la part d'un public saint-orennais nullement chauvin, n'auront pas suffi à consoler les Naboriens, dimanche. Et pour cause. Depuis la veille et ce quitte ou double perdu sur le fil du rasoir (71-66) au profit de Marseillais tout heureux de l'aubaine, l'élimination de la formation chère au bon président Lambroni était consommée.

Hé oui, comme c'est le cas par exemple lors de la phase préliminaire de l' Euro de football et des groupes à quatre protagonistes, le goal-average particulier fait foi comme le cachet de la poste. Et il se trouve que comme Marseille avait déjà pris la mesure de Toulouse lors de la session inaugurale du samedi, les succès remportés par les protégés de Michel Munsch n'auront servi à rien. Si ce n'est à attiser des légions de regrets.

Malgré Abou Konaté

En surclassant des Lannionnais privés de Quillevère, leur pièce maîtresse, (80-49), Saint-Avold, par ailleurs vainqueur de Marseille en championnat, avait tout pour assumer un statut de possible favori du plateau réuni en banlieue Sud-Est de Toulouse.

Ainsi, les Konaté (Bouba et surtout Abou, en son temps l'un des meilleurs spécialistes de la discipline), Helleringer (le capitaine affecté du coefficient 4,5), Boterberg (idem), Arnaud (4), Berben (idem), Bader (idem encore) et autres Jaskula (1), ont donné du fil à retordre aux Phocéens.

Mais les huit longueurs d'avance à la pause (38-30) n'auront pas suffi et ces derniers vont pousser à leur tour leurs rivaux dans leurs tout derniers retranchements (58-58) au point de forcer la décision en prolongation : 13-8 pour un score final de 71 à 66.

Philippe ALARY

Les résultats. ***1re journée :*** Marseille - Toulouse 79-63, ST-AVOLD - Lannion 80-49, Toulouse - Lannion 75-72, Marseille - ST-AVOLD 71-66 a. p.

2e journée : Lannion - Marseille 79-70, ST-AVOLD - Toulouse 77-53.

Classement : 1. Marseille 5 points, 2. SAINT-AVOLD 5, 3. Lannion 4,4. Toulouse 3.

Bader et Konaté (St-Avold).

coupe de lorraine masculine

Créhange a tenu une mi-temps

CRÉHANGE/FAULQ. - STE MARIE.....67-93

Bonus + 7 pour Créhange. Mi-temps : 35-46 (21-26, 14-20, 13-25, 19-22). CREHANGE/FAULQUEMONT : **Saibi 15. Ibo 10. Poirot 9. Irrilo 9. Szablewski 8. Didot 4. Lazzarin 3. Kalai 2.** ASP SAINTE-MARIE : **Lecaillon 24. C. Thomas 15. Wernoth 14. J. Jean 14. Angioni 7. L. Guerra 7. Dumini 6. K. Guerra 6.**

Entre le club de Roland Wack, modeste 9e de son groupe de Régional 2, et la formation visiteuse, virtuelle seconde du classement de Régional 1, le duel paraissait inégal. En dépit de la marge de 7 unités accordée au groupe d'Alain Lainé, la hiérarchie a été rapidement rétablie. Malgré une mise en route délicate des Quercussiens, un panier au bout de 2 minutes, les Bleus ont rapidement été distancés. Il est vrai que Titi Gachet disposait d'un banc très solide. En pleine confiance après son tir primé d'anthologie victorieux inscrit au buzzer final à Sarrebourg, Rodrigue Lecaillon s'est montré à la hauteur de sa réputation. Meilleur scoreur de la soirée (24 pts), il a été épaulé avec efficacité par le jeune Clément Thomas, Jonathan Jean, et Geoffrey Wernoth. Saibi, Ibo, Poirot et Irrilo ont travaillé à atténuer l'ardoise présentée par l'ASP. Celle-ci pouvait dérouler dans le dernier quart

coupe de lorraine féminine

Sainte-Marie éliminé

SAINTE-MARIE - SLUC NANCY.....61-71

Salle Berthelot. Arbitres : Nlend et Kieffer. Bonus : Sluc Nancy + 7. Mi-temps : 34-35 (19-21, 15-14, 10-18, 17-18). SAINTE-MARIE: **Audinet 17 (4 à 3). J. Jean 10. Basic 10 (1 à 3). Bandura 6. Cadona 6. Demortier 5 (1 à 3). Clavel 5 (1 à 3). Lefort-Hoffmann 2. Lazard 0 ; 16 fautes.** SLUC NANCY: **Menu 18. Ries 10. Totofidy 9. Perez-Barbe 8. Claudel 6. Grandemange 5. Maselli 4. Sauvage 2. Aubertein 2. 17 fautes.**

Déception pour Jonathan Varani et cette élimination précoce des Quercussiennes face à des Nancéiennes pourtant dans leurs cordes ! « *Il nous a manqué un peu de tout : un peu de réussite, de concentration en défense, de condition physique aussi… Et surtout le fait que l'on a été constamment à courir après le score* ». Les tirs primés de Pauline Audinet (2) et Brianne Clavel, les réalisations de Charline Cadona et Jessica Jean, étaient pourtant de bon augure dans le 1er quart temps. Mais les partenaires de Camille Lazard ont ensuite fait du surplace (15-14) avant le repos et pris un méchant coup sur la tête au retour des vestiaires (10-18). Deux nouveaux paniers bonifiés d'Audinet, épaulée par Demortier, ne changeaient plus la donne. Le Sluc s'offrait même un 17-18.

résultats et classements

▼ BASKET-BALL

NATIONAUX

NATIONALE 1 MASCULINE

Caen -Rennes 71-50
Angers-Centre Fédéral 90-60
Tarbes/Lourdes-Grand Avignon 93-72
Chartres-Saint-Vallier 81-72
Vitré-Gries 63-77
Andrezieux -Lorient 74-69
Challans-Quimper 75-72
Rueil-GET VOSGES 90-84
Souffelweyersheim-Orchies 69-74

	Pts	J	G	P	p	c	Diff
1 Caen	42	24	18	6	1921	1773	148
2 Quimper	41	24	17	7	1946	1664	282
3 Souffelweyersheim	41	24	17	7	1892	1764	128
4 Rueil	40	24	16	8	2064	1945	119
5 Orchies	39	24	15	9	1858	1847	11
6 **GET VOSGES**	38	24	14	10	1776	1664	112
7 Tarbes/Lourdes	37	24	13	11	1913	1948	-35
8 Andrezieux	36	24	12	12	1791	1916	-125
9 Challans	35	24	11	13	1892	1838	54
10 Gries	35	24	11	13	1828	1796	32
11 Vitré	35	24	11	13	1651	1643	8
12 Chartres	35	24	11	13	1868	1887	-19
13 Saint-Vallier	35	24	11	13	1898	1946	-48
14 Rennes	34	24	10	14	1860	1823	37
15 Grand Avignon	34	24	10	14	1829	1853	-24
16 Angers	34	24	10	14	1831	1861	-30
17 Lorient	33	24	9	15	1829	1821	8
18 Centre Fédéral	24	24	0	24	1420	2078	-658

LIGUE FEMININE

Tarbes-Lattes Montpellier 50-54
St-Amand Hainaut-Charleville-Méz. 75-81
Mondeville-Angers 60-60
Lyon-Bourges 63-80
Basket Landes-Nantes Rezé 87-73
Villeneuve d'Ascq -Cavigal Nice 78-70

	Pts	J	G	P	p	c	Diff
1 Lattes Montpellier	32	18	14	4	1205	1079	126
2 Charleville-Méz.	32	18	14	4	1329	1254	75
3 Basket Landes	31	18	13	5	1262	1171	91
4 Villeneuve d'Ascq	30	18	12	6	1327	1156	171
5 Bourges	29	18	11	7	1244	1139	105
6 Mondeville	27	18	10	7	1220	1214	6
7 Nantes Rezé	26	18	8	10	1185	1242	-57
8 Cavigal Nice	25	18	7	11	1162	1225	-63
9 St-Amand Hainaut	25	18	7	11	1174	1301	-127
10 Lyon	22	18	4	14	1200	1297	-97
11 Tarbes	22	18	4	14	1129	1258	-129
12 Angers	20	18	3	14	1121	1222	-101

INTER-REGION. (F) U15

POULE G

Bc courneuvien-Charleville-Méz. 69-63

	Pts	J	G	P	p	c
1 **ROMBAS**	8	4	4	0	328	211
2 Vga St-Maur	6	4	2	2	245	208
3 Marne-la-Vallée	5	3	2	1	185	118
4 Bc courneuvien	5	3	2	1	199	193
5 Charleville-Méz.	5	4	1	3	263	266
6 St-Loup s/S.	4	4	0	4	148	372

HANDIBASKET

NATIONALE DEUX

POULE B

Vandoeuvre-Strasbourg (2) 40-62

	Pts	J	G	P	p	c
1 Strasbourg (2)	20	10	10	0	657	346
2 Vandoeuvre	18	10	8	2	520	400
3 Mulhouse	15	9	6	3	436	355
4 Bh Lyonnais	13	9	4	5	368	388
5 **JARNY**	13	10	3	7	416	514
6 Illkirch	9	9	0	9	270	544
7 A.S.T.R.E.S	8	7	1	6	269	389

LIGUE DE LORRAINE

U17 (M)-RÉG. 2

POULE A

Gironcourt-LOSM Montigny 69-64

	Pts	J	G	P	p	c
1 Metz BC	10	5	5	0	366	296
2 District BC	8	5	3	2	298	303
3 Gironcourt	7	4	3	1	264	233
4 Verdun (2)	5	3	2	1	167	174
5 Champigneulles	4	3	1	2	163	148
6 LOSM Montigny	4	4	0	4	213	262
7 Saint-Dié	4	4	0	4	206	261

RÉGIONAL 2 SENIORS (F)

POULE B

Sarrebourg-Ncy/Tomblaine 84-31
PSV Ludres-GET Vosges 52-35

	Pts	J	G	P	p	c
1 Chavelot	12	6	6	0	377	284
2 PSV Ludres	10	6	4	2	337	304
3 Sluc Nancy	9	5	4	1	322	232
4 Liverdun	9	6	3	3	324	248
5 Sarrebourg	8	5	3	2	320	265
6 GET Vosges	8	6	2	4	255	304
7 Ctc Sel Et Vermois	7	6	1	5	220	340
8 Ncy/Tomblaine	6	6	0	6	191	369

COMITE DE MOSELLE

PHASE 2 - U17 MASCULINS

HONNEUR

Audun-Sarrebourg (2) 52-23

	Pts	J	G	P	p	c
1 Audun	12	6	6	0	410	206
2 BC Tucquenois	7	4	3	1	249	193
3 Hayange/Marsp.	7	5	2	3	151	265
4 Montigny-lès-M. (2)	5	3	2	1	235	134
5 Sarrebourg (2)	5	4	1	3	119	172
6 Maizières-lès-M.	5	4	1	3	149	248
7 Auboué/Ste-Marie	4	4	0	4	186	281

PHASE 2 - U15 MASCULINS

EXCELLENCE A

Longeville-St-A.-Metz BC (2) 56-46
Asptt Metz -Sarrebourg 54-51
Silvange (2)-Eb Nilvange Seremange - 145-33

	Pts	J	G	P	p	c
1 Asptt Metz	10	5	5	0	277	244
2 Sarrebourg	9	5	4	1	264	211
3 Silvange (2)	7	5	2	3	244	241
4 Eb Nilvange Seremange - 1	7	5	2	3	214	235
5 Longeville-St-A.	6	5	1	4	236	255
6 Metz BC (2)	6	5	1	4	222	271

EXCELLENCE B

Boulange/Font.-BC Tucquenois 39-30
Jarnisy-Montigny-lès-M. (2) 69-44
Creutzwald-Thionville 71-93

	Pts	J	G	P	p	c
1 Thionville	10	5	5	0	419	274
2 Jarnisy	9	5	4	1	312	259
3 Boulange/Font.	7	5	2	3	250	245
4 Montigny-lès-M. (2)	6	4	2	2	197	275
5 BC Tucquenois	4	4	0	4	161	212
6 Creutzwald	3	3	0	3	146	220

HONNEUR A

Longeville-St-Av. (2)-Ceps Behren 23-103
Sarreguemines-Maizières-lès-M. 55-31

	Pts	J	G	P	p	c
1 Ceps Behren	8	4	4	0	294	135
2 Hagondange	7	4	3	1	237	159
3 Maizières-lès-M.	5	4	1	3	171	209
4 Sarreguemines	4	3	1	2	123	169
5 Longeville-St-Av. (2)	3	3	0	3	77	230

HONNEUR B

Ent. Terres Rouges-St-Nicolas-en-F. 43-39
Sierck-lès-B.-Asptt Metz 54-35

	Pts	J	G	P	p	c
1 Sierck-lès-B.	8	4	4	0	260	141
2 Ent. Des Terres Rouges	7	4	3	1	210	192
3 Asptt Metz	4	3	1	2	151	148
4 St-Nicolas-en-F.	4	3	1	2	146	157
5 Eb Nilvange Seremange - 2	4	4	0	4	126	255

PHASE 2 - U13 MASCULINS

HONNEUR B

Uckange-Montigny-lès-M. (2) 90-37

	Pts	J	G	P	p	c
1 Uckange	8	4	4	0	329	109
2 Metz BC (2)	8	4	4	0	227	90
3 Thionville (2)	6	4	2	2	175	164
4 Maizières-lès-M.	6	4	2	2	128	236
5 Montigny-lès-M. (2)	4	4	0	4	135	246
6 Sierck-lès-B.	4	4	0	4	97	246

HOCKEY SUR GLACE — division 2

Amnéville sur la défensive

Villard-de-Lans et Amnéville n'ont pas su faire la différence au terme d'une rencontre spectaculaire (3-3). La qualification se jouera au match retour…

VILLARD.....3
AMNEVILLE.....3

Patinoire André Ravix à Villard-de-Lans. Arbitre : M. Scolari. 400 spectateurs environ. Buts pour Amnéville : Maccioni (6e), Herman (Zib) (24e), Baron (42e) ; pour Villard-de-Lans : Agliardi (Ruel) (9e), Dlouhy (Skovira, Janosik) (14e), Lecomte (Janosik) (43e). Pénalités : (1x10e, 5x2) à Villard-de-Lans (20e) ; (5x2) à Amnéville (10e) .

L'entame du match était à l'avantage des visiteurs de Villard-de-Lans. Une domination concrétisée par Maccioni qui ouvrait le score en trompant le gardien Carrier pourtant en alerte jusqu'ici. Ce but avait le mérite de réveiller les Ours qui égalisaient par Agliardi (1-1, 9e). Contre le cours du jeu, les Ours profitaient d'une supériorité numérique pour doubler la mise par Dlouhy (2-1, 14e). A la fin de la première période, les Mosellans avaient déjà effectué quinze tirs cadrés contre sept pour les locaux heureux de mener au score.

Baron égalise

Les joueurs de Daniel Sedlak faisaient bonne figure dès le début du second acte. C'est pourtant Amnéville qui revenait à la hauteur des partenaires du capitaine Simonneau, en prison à cet instant (2-2, 25e). Les jeunes villardiens continuaient de se présenter régulièrement devant la cage du Tchèque Casensky qui s'employait de la tête pour sortir deux tirs (29e, 34e). Les quatre cents spectateurs de la patinoire André Ravix assistaient à une rencontre spectaculaire. Aucune des deux équipes ne réussissait à prendre les devants (2-2, 40e).

Dès la reprise de l'ultime période, Villard-de-Lans trouvait la faille par Lecomte qui glissait le palet au fond des filets sur une offrande de Janosik mais dans la foulée sur une faute de concentration, Amnéville répondait grâce à une réalisation de Baron (3-3, 43e).

Dans les dernières secondes, Janosik manquait l'occasion d'offrir la victoire à son équipe sur un tir de pénalité (59e). Les deux formations se quittaient sur un score de parité à l'issue de cette première manche. Tout reste à faire avant le futur déplacement des Ours de Villard-de-Lans sur la patinoire d'Amnéville, samedi prochain.

« On est venu pour limiter la casse en l'absence de certains joueurs, déclarait Antoine Thomas, le capitaine d'Amnéville, à l'issue de la rencontre. *On a joué très défensifs et on a récolté un bon résultat avant le match retour à domicile. »*

Après un match aller époustouflant, les Amnévillois espèrent bien vaincre Villard-de-Lans le 25 février sur leur terrain. Photo Archives/Anthony PICORÉ

RUGBY — top 14

Clermont et La Rochelle sereins

Clermont et La Rochelle, de nouveau à égalité au sommet du Top 14, se rapprochent d'un billet direct pour les demi-finales, qui s'éloignent pour Bordeaux-Bègles et Toulouse.

Ils ne se quittent plus

Ils avaient démarré la saison dos à dos, par un nul (30-30) à Marcel-Deflandre. Six mois plus tard, La Rochelle et Clermont sont toujours à égalité, mais cette fois tout en haut du Top 14. Deux premières places qu'ils ont d'ailleurs occupées la plupart du temps (11 journées sur 18), mais jamais avec autant d'avance. Avec huit unités de plus que Montpellier à autant de journées de la fin de la phase régulière, Rochelais et Clermontois peuvent gérer cette confortable avance. Comme ils le font sur le terrain.

La victoire de La Rochelle face au Stade Français (37-18), la cinquième consécutive en championnat, a mis une heure à se dessiner. Mise sur orbite par un essai tout en puissance de leur star néo-zélandaise Victor Vito (5e), l'équipe de Patrice Collazo a subi le réveil parisien, incarné par deux essais de Jono Ross (33e) et Waisea (45e).

Mais le Stade Rochelais, décidément irrésistible, a accéléré avec deux essais supplémentaires dans le dernier quart d'heure, insuffisants toutefois pour décrocher le bonus. De quoi permettre à l'ASM, qui l'a obtenu in extremis face à Bayonne, de repasser leader au titre d'une meilleure différence générale de points.

Que ce fut dur pour les Auvergnats ! À la pause, l'équipe de Franck Azéma croyait avoir assuré ses cinq points grâce à quatre essais (29-0). D'où un relâchement coupable qui va offrir des espaces à des valeureux Bayonnais, auteurs de deux essais en cinq minutes.

Le bonus perdu sera retrouvé à cinq minutes de la fin grâce à Judicaël Cancoriet (74e), puis de nouveau perdu dans la foulée avec une réplique de Simon Labouyrie (76e). Avant que le capitaine Alexandre Lapandry ne délivre Marcel-Michelin avec un sixième essai clermontois à la sirène (46-27).

Judicaël Cancoriet et Clermont reprennent les commandes du Top 14. Photo AFP

Toulon, Pau et le Racing suivent

Il n'y a pas eu de victoire facile ce week-end, malgré des affiches a priori déséquilibrées. Pau a peiné pour se défaire du relégable Grenoble (39-22), se détachant dans le dernier quart d'heure pour aligner un sixième succès d'affilée, record en cours de la saison.

Les Béarnais sont en place pour les barrages (6es). Ils comptent le même nombre de points que Toulon (5e), qui a également mis du temps à se défaire d'un mal classé, Lyon (31-17). Les Lyonnais, accrocheurs lors d'une première période marquée par dix minutes de folie – deux essais pour chaque équipe entre la 20e et la 30e minutes –, n'ont plus existé dans le second acte.

Juste derrière (7e), le Racing 92 a également assuré l'essentiel, les quatre points, face à Brive (33-25). Les Corréziens, qui ont mené juste après la pause (13-15), ont cédé sur un doublé du deuxième ligne Leone Nakarawa (47e, 64e).

Bordeaux et Toulouse n'y sont plus

Le grand perdant du week-end, c'est l'UBB, battue par Castres (17-29). À domicile, les Bordelais ont échoué pour la quatrième fois de suite à l'emporter, toutes compétitions confondues, et comptent désormais sept points de retard sur les derniers barragistes (9e).

Devant eux se trouve Toulouse (8e), qui n'a pas réussi d'exploit à Montpellier (27-18) malgré le renfort de ses internationaux français Jean-Marc Doussain et Christopher Tolofua. Trop indisciplinés, les hommes d'Ugo Mola ont été battus par des Héraultais réalistes. Avec 4 points de retard sur le bon wagon et un calendrier très compliqué, l'horizon des Toulousains s'assombrit.

Montpellier (3e) et Castres (4e) ont donc fait coup double : en gagnant ses duels décisifs, ils ont répondu à la concurrence pour les barrages et peut-être écarté deux rivaux.

le point

RUGBY

TOP 14

La Rochelle - Stade Français 37-18
Clermont - Bayonne 46-27
Racing 92 - Brive 33-25
Pau - Grenoble 39-22
Toulon - Lyon 31-17
Bordeaux/Bègles - Castres 17-29
Montpellier - Toulouse 27-18

		Pts	J	G	N	P	BO	BD
1	Clermont	58	18	11	3	4	6	2
2	La Rochelle	58	18	11	3	4	5	3
3	Montpellier	50	18	11	0	7	3	3
4	Castres	47	18	10	1	7	3	2
5	Toulon	46	18	9	1	8	4	4
6	Pau	46	18	10	0	8	2	4
7	Racing 92	45	18	10	1	7	3	0
8	Toulouse	42	18	9	0	9	2	4
9	Bordeaux/Bègles	39	18	8	1	9	1	4
10	Brive	36	18	8	1	9	0	2
11	Stade Français	34	18	7	1	10	2	2
12	Lyon	33	18	6	2	10	3	2
13	Grenoble	23	18	4	0	14	1	6
14	Bayonne	20	18	4	2	12	0	0

FÉDÉRALE 3
GROUPE 5

Grand Dole Rugby - CS Lédonien 24-18
Pontarlier - CS Nuiton 27-6
PONT-À-MOUSSON - Besançon 5-17
Haguenau - Auxerre 8-16
Genlis - RC METZ-MOSELLE 27-18

		Pts	J	G	N	P	BO	BD
1	CS Nuiton	51	13	11	1	1	5	0
2	Pontarlier	45	13	9	0	4	5	4
3	Besançon	44	13	10	0	3	3	1
4	Grand Dole Rugby	30	13	6	1	6	2	2
5	RC METZ-MOSELLE	30	13	7	0	6	0	2
6	Auxerre	30	13	7	0	6	0	2
7	CS Lédonien	25	13	4	1	8	1	6
8	Genlis	22	13	4	1	8	0	4
9	Haguenau	18	11	4	0	7	0	2
10	PONT-À-MOUSSON	7	13	0	0	13	0	7

EXCELLENCE B
GROUPE 5

Grand Dole Rugby - CS Lédonien 38-24
Pontarlier - CS Nuiton 21-32
PONT-À-MOUSSON - Besançon 15-8
Haguenau - Auxerre 13-45
Genlis - RC METZ MOSELLE 24-7

		Pts	J	G	N	P	BO	BD
1	CS Nuiton	63	13	13	0	0	11	0
2	Auxerre	50	13	11	0	2	5	1
3	Besançon	39	13	8	0	5	5	2
4	Pontarlier	29	13	5	2	6	3	2
5	CS Lédonien	25	12	4	2	6	4	1
6	Grand Dole Rugby	24	13	5	0	8	2	2
7	RC METZ-MOSELLE	24	11	5	0	6	3	1
8	Genlis	18	13	4	0	9	0	2
9	PONT-À-MOUSSON	16	12	4	0	8	0	0
10	Haguenau	7	11	1	0	10	0	3

FÉDÉRALE 1 FÉMININE
GROUPE 1

NANCY-SEICH. - Bobigny 3-34
Rueil - Pontarlier/Bes./Mort. 60-0
R C Paris 15 - Nevers 29-19
Clermont la Pl. - Violettes Bressanes 22-17

Classement : **1.** Illkirch *41pts* ; **2.** Rueil *37pts* ; **3.** Clermont la Pl. *28 pts* ; **4. NANCY-SEICH.** *27pts* ; **5.** Bobigny *23pts* ; **6.** Pontarlier/Bes./Mort. *20pts* ; **7.** Violettes Bressanes *19pts* ; **8.** R C Paris 15 *18pts* ; **9.** Nevers *10pts*

RÉGIONAUX
HONNEUR

Verdun - Thionville-Yutz 34-10
Colmar - Mulhouse 18-20
Nancy-Seich. - Thann 67-3

		Pts	J	G	N	P	BO	BD
1	Illkirch	40	9	8	1	0	6	0
2	Nancy-Seich.	34	9	7	0	2	6	0
3	St-Dié/Raon/Bac.	33	9	7	1	1	3	0
4	Mulhouse	29	10	6	0	4	3	2
5	Verdun	27	10	6	0	4	2	1
6	Colmar	26	10	5	0	5	3	3
7	Cheminot Strasb.	11	9	2	0	7	1	2
8	Thionville-Yutz	4	10	1	0	9	0	0
9	Thann	2	10	0	0	10	0	2

RESERVES HONNEUR

Colmar - Mulhouse 35-7
Nancy-Seich. - Thann ..... 25-0 (fft)

		Pts	J	G	N	P	BO	BD
1	Nancy-Seich.	49	10	10	0	0	6	0
2	Illkirch	45	10	9	0	1	6	1
3	Colmar	34	10	7	0	3	3	1
4	St-Dié/Raon/Bac.	32	10	7	0	3	1	1
5	Mulhouse	29	11	6	0	5	1	1
6	Verdun	22	10	5	0	5	2	0
7	Thann	14	11	3	0	8	0	2
8	Cheminot Strasb.	10	10	2	0	8	0	0
9	Thionville-Yutz	-32	16	0	0	16	0	0

PROM. HONNEUR/1ÈRE SÉRIE
GROUPE 1

Bar-le-Duc - Vittel 69-0
Centre Meuse - Longwy 57-15
Lauterbourg - Mutzig-Molsheim 26-10
Saint-Louis - Saverne 12-12
Villers-lès-Nancy - Lunéville 24-3

		Pts	J	G	N	P	BO	BD
1	Bar-le-Duc	48	11	10	0	1	8	0
2	Centre Meuse	41	11	8	0	3	7	2
3	Longwy	37	10	8	0	2	5	0
4	Saverne	37	11	8	1	2	2	1
5	Lauterbourg	26	11	6	0	5	1	1
6	Villers-lès-Nancy	20	11	4	0	7	2	2
7	Lunéville	16	11	4	0	7	0	0
8	Mutzig-Molsheim	14	11	3	0	8	2	0
9	Saint-Louis	14	10	2	1	7	1	3
10	Vittel	1	11	0	0	11	0	1

RÉSERVES PH/1ÈRE SÉRIE
GROUPE 1

Centre Meuse - Longwy 33-28
Bar-le-Duc - Vittel ..... 25-0 (fft)

		Pts	J	G	N	P	BO	BD
1	Bar-le-Duc	45	9	9	0	0	6	0
2	Longwy	26	8	5	0	3	1	1
3	Mutzig-Molsheim	24	7	5	0	2	1	0
4	Centre Meuse	16	8	4	0	4	0	0
5	Vittel	15	8	4	0	4	1	0
6	Villers-lès-Nancy	13	8	3	0	5	0	1
7	Saint-Louis	-24	12	0	0	12	0	0

2ÈME SÉRIE
GROUPE 1

Hayange - Illkirch 20-10
Epinal/Golbey - Forbach 5-19
Dieulouard - Liv.-Lorquin 27-10
Saint-Avold - Hagondange 5-43

		Pts	J	G	N	P	BO	BD
1	Hagondange	51	11	11	0	0	7	0
2	Illkirch	37	11	7	0	4	7	2
3	Epinal/Golbey	31	10	6	1	3	4	0
4	Hayange	30	11	6	0	5	3	3
5	Forbach	23	10	5	1	4	0	1
6	Dieulouard-Liv.	16	10	3	1	6	1	1
7	Saint-Avold	6	11	1	1	9	1	1
8	Lorquin	5	10	1	0	9	1	0

3ÈME/4ÈME SÉRIE
GROUPE 1

Saarbrücken - Sarreguemines ..... 25-0 (fft)
Chalampé - Haguenau 45-14
B. Minier - Deux Vallées ..... 25-0 (fft)
Boulay - Hayange 40-3
Toul - Nancy-Seich. 7-7

		Pts	J	G	N	P	BO	BD
1	Chalampé	51	11	11	0	0	6	0
2	Nancy-Seich.	47	11	9	1	1	9	0
3	Saarbrücken	38	10	8	0	2	4	1
4	B. Minier	32	11	7	0	4	3	0
5	Haguenau	25	11	5	0	6	4	0
6	Toul	20	10	4	1	5	1	1
7	Boulay	20	10	4	0	6	3	1
8	Hayange	7	11	2	0	9	0	1
9	Sarreguemines	7	11	1	1	9	1	2
10	Deux Vallées	0	10	0	1	9	0	2

TEULIERE B
GROUPE 1

Sélestat - Mms M16 19-34
Nord Alsace - Rass Rc Pam ..... n.c.

Classement : **1.** Mulhouse *25pts* ; **2.** Nord Alsace *21pts* ; **3.** Mms M16 *14pts* ; **4.** Rass Moselle Est *12pts* ; **5.** Rass Rc Pam *9pts* ; **6.** Rsst Vosges *8pts* ; **7.** Sélestat *-4pts*

VOLLEY-BALL — ligue b masculine

Nancy, un point de perdu

CAMBRAI.....2
GRAND NANCY.....3

Les sets : 28-30 (33e), 16-25 (23e), 25-23 (29e), 26-24 (30e), 12-15 (15e).

Après avoir mené deux sets à zéro, les Nancéiens ont été rejoints au score avant de s'imposer à l'issue du tie-break. Dario Dukic, l'entraîneur du Grand Nancy, n'a pu cacher sa déception samedi soir en regagnant le vestiaire. *« C'est vraiment frustrant car dans le troisième set on était devant* (21-23). *On pensait alors signer une belle victoire. Au lieu de cela, on n'a pas su gérer ce moment clé. On a encore perdu un point et ça commence à m'agacer. »*

La partie aura duré plus de deux heures trente entre le troisième et le quatrième du championnat. Malgré ce succès en demi-teinte, le GNVB préserve sa place sur le podium à trois longueurs du leader, Tourcoing : *« C'est notre prochain adversaire, samedi, à Marie-Marvingt,* précise Dukic. *Cette rencontre me fait peur parce que l'on n'a pas le niveau pour l'inquiéter. »* Sauf si le Grand Nancy retrouve la dynamique de ce début de match à Cambrai. Là où le pointu serbe Mladen Majdak, auteur de 31 points, a encore affolé les compteurs à l'aide de son bras gauche : « Sans lui… », conclut Dukic.

L. C.

TIR À L'ARC

Pas de médailles

Pas de médailles pour les Lorrains engagés, ce week-end, aux championnats de France jeunes en salle à Nîmes. Les meilleures performances sont à mettre à l'actif de la benjamine de Dombasle-sur-Meurthe, Célia Richard (4e en arc classique) et du junior mosellan Alexis Tombul en arc à poulies. Quatrième également, l'archer d'Hombourg-Haut espérait néanmoins une place sur le podium… Au total, les représentants lorrains ont réalisé dix Top dix.

Par ailleurs, dans les catégories phares et dans l'optique du championnat d'Europe en salle (7 au 12 mars à Vittel), les jeunes sélectionnés français ont fait mouche, à l'image de Thomas Koenig (Belfort), vainqueur chez les juniors.

résultats et classements

VOLLEY-BALL

LIGUE A FÉMININE

Evreux - Mulhouse 0-3
Béziers - Quimper 3-1
TERVILLE/FLORANGE - Saint-Raphaël 1-3
Cannes - Nantes 2-3
Paris/St-Cloud - Vandœuvre/Nancy 3-2
Venelles - Le Cannet 0-3

		Pts	J	G	P			Diff
1	Mulhouse	43	17	15	2	48	17	31
2	Nantes	38	17	13	4	45	27	18
3	Béziers	38	17	13	4	45	24	21
4	Le Cannet	35	17	11	6	42	24	18
5	Cannes	30	17	9	8	39	31	8
6	Paris/St-Cloud	25	17	10	7	33	33	0
7	Saint-Raphaël	24	17	8	9	33	35	-2
8	Venelles	23	17	7	10	29	35	-6
9	Vandœuvre/Nancy	16	17	5	12	24	40	-16
10	Evreux	16	17	5	12	24	41	-17
11	Quimper	14	17	5	12	25	43	-18
12	TERVILLE/FLORANGE	4	17	1	16	13	50	-37

LIGUE A MASCULINE

Narbonne - Cannes 1-3
Toulouse - Sète 3-2
Tours - Paris Volley 2-3
Montpellier - Chaumont 3-2
Nantes Rezé - Poitiers 0-3
Ajaccio - Nice 3-0

		Pts	J	G	P			Diff
1	Chaumont	39	17	13	4	45	21	24
2	Montpellier	39	17	15	2	46	23	23
3	Tours	35	17	12	5	44	28	16
4	Paris Volley	32	17	11	6	42	28	14
5	Toulouse	26	17	9	8	37	34	3
6	Ajaccio	25	17	9	8	36	36	0
7	Poitiers	25	17	7	10	34	34	0
8	Nice	24	17	8	9	31	35	-4
9	Sète	20	17	6	11	27	37	-10
10	Cannes	19	17	6	11	25	39	-14
11	Nantes Rezé	17	17	5	12	22	36	-14
12	Narbonne	5	17	1	16	12	50	-38

LIGUE B MASCULINE

Martigues - Lyon 1-3
Plessis-Robinson - St-Nazaire 1-3
Tourcoing - Saint-Quentin 3-1
Rennes - Strasbourg 3-0
Cambrai - GRAND NANCY 2-3

		Pts	J	G	P			Diff
1	Tourcoing	38	16	13	3	44	21	23
2	Rennes	37	15	12	3	41	12	29
3	GRAND NANCY	35	15	12	3	40	22	18
4	Cambrai	30	15	9	6	35	24	11
5	St-Nazaire	24	16	9	7	35	33	2
6	Lyon	20	16	7	9	25	35	-10
7	Plessis-Robinson	19	16	6	10	28	37	-9
8	As Orange Nassau	19	15	6	9	28	32	-4
9	Martigues	12	15	4	11	23	38	-15
10	Saint-Quentin	11	15	4	11	17	38	-21
11	Strasbourg	10	16	3	13	20	44	-24

FOOTBALL AMÉRICAIN

CHAMP. GRAND EST
POULE A

Chaumont - Luxembourg 0-40
Reims - METZ 20-13

POULE B

FREYMING-RIEDISHEIM - Colmar 12-0
Haguenau - Souffelweyersheim ..... remis

HOCKEY SUR GLACE

DIVISION 2
PLAY OFF-8E DE FINALE ALLER

Villard-de-Lans - AMNÉVILLE 3-3
Meudon - Mont-Blanc 3-14
Limoges - Valence 3-3
Wasquehal - Montpellier 5-7
Marseille - Evry/Viry 4-3
Rouen (2) - Annecy 1-3
Cergy - Pontoise-Roanne 9-3
Français Vol. - Chambéry 1-6

DIVISION 3
GROUPE C

Colmar - Châlons 4-3
Valenciennes - ÉPINAL (2) 11-3
Reims - Dijon (2) ..... 7-6 (a. p.)
Amiens (2) - LUXEMBOURG 3-2

		Pts	J	G	P	Pp	Diff
1	EPINAL (2)	34	14	11	3	2	23
2	Valenciennes	34	14	11	3	2	67
3	Châlons	30	14	11	3	0	29
4	Colmar	24	14	8	6	2	2
5	LUXEMBOURG	15	14	5	9	1	-12
6	Dijon (2)	11	14	3	11	3	-46
7	Amiens (2)	9	14	3	11	1	-38
8	Reims	8	13	3	10	1	-25

résultats des lorrains

• **GARÇONS**
ARC CLASSIQUE – ***Benjamins*** : 7. A. Rouvelin (Landres), 28. V. Lucot (Varangeville). ***Minimes*** : 9. G. Appriderisse (Toul), 17. F. Mangin (Einville). ***Cadets*** : 6. J. Marchand (Saint-Dié), 9. E. Panella (Vandœuvre), 35. J. Vautrin (PAM). ***Juniors*** : Q. Sorel (Vandœuvre).
ARC À POULIES – ***Cadets*** : 5. N. Cadronet (Longwy). ***Juniors*** : 4. A Tombul (Hombourg-Haut).
• **FILLES**
ARC CLASSIQUE – ***Benjamines*** : 4. C. Richard (Dombasle-sur-Meurthe), 6. M. Weisbecker-Chery (Toul). ***Minimes*** : 5. C. Lopez (PAM), R. Barbelin (Dieuze). ***Juniors*** : 17. M. Scagnoli (Hagondange).

fédérale 3

Metz : que de regrets !

Metz n'aime pas les voyages ces derniers temps. Déjà battus sur le terrain du Grand Dole, les Messins ont cédé, ce dimanche, à Genlis (27-18) alors qu'ils méritaient meilleur sort.

Si Genlis a signé un retour gagnant sur sa pelouse de Sabaté, rien n'a été facile pour les Tangos qui ont souvent été ballottés par une équipe messine qui cueillait d'ailleurs à froid l'USG.

Le tout par un essai de trois-quarts, tout en vivacité, qui voyait Bachard transpercer les Tangos pour l'ouverture du score en coin (0-7, 2e). L'USG sortait néanmoins rapidement la tête de l'eau grâce à un essai de filou signé J. Jeuvrey qui exploitait un ballon à suivre (5-7, 6e).

Cependant, l'initiative du jeu était lorraine et les locaux "offraient" une demi-douzaine de pénalités en première période. Malheureusement, Hugo Perrin ne réglait la mire qu'une seule fois (5-10, 10e). Pour le reste, le RC Metz-Moselle, parfois en bonne position, privilégiait les pénaltouches à la prise de points, sans réussite (12e, 16e, 24e, 27e, 28e).

De son côté, Genlis exploitait deux pénalités et virait en tête à la pause (11-10), de manière quasi improbable au regard du scénario du premier acte.

Perrin et les poteaux…

Dans une parfaite répétition du début de rencontre, les Tangos concédaient d'entrée une pénalité (11-13, 41e). Une fois de plus, ils répliquaient dans la foulée (14-13, 45e). Le scénario de la première période se répétait et voyait les Mosellans gâcher les offrandes locales (46e, 48e). De plus, ils perdaient D. Philippe sur carton (53e)…

Genlis forçait alors l'allure et signait un essai par Chavanne (21-13, 57e). Désormais, en poursuite, les hommes d'Antonio Parra, se mettaient à la faute et déboursaient (24-13, 64e). L'USG cultivait alors l'art de se compliquer la tâche quand J. Jeuvrey écopait d'un carton sur faute grossière (placage haut, 68e). Ainsi remis en selle, les Lorrains ne pouvaient enquiller, Perrin trouvant le poteau sortant (38e). La récompense venait finalement sur un essai collectif (24-18, 57e). Sur la tentative de transformation Perrin trouve le poteau sortant…

La fin de match voyait Chetta ajouter trois points sur pénalité (27-18, 80e). Rageant !

GENLIS - METZ : 27-18 (11-10)

Stade Sabaté. Arbitre M.Callet (Alpes). US GENLIS : **2 essais de J. Jeuvrey (6e) et Chavanne (57e) ; 1 transformation et 5 pénalités de An. Chetta (31e, 37e, 45e, 64e, 80e)**. RC METZ-MOSELLE : **2 essais de Bachard (2e) et collectif (71e) ; 1 transformation et 2 pénalités de Perrin (10e, 41e). Cartons jaunes à Genlis : Piotet (46e), J. Jeuvrey (67e) ; à Metz : D. Philippe (53e), Richard (78e).**

honneur

Pont-à-Mousson n'y arrive toujours pas

PONT-À-MOUSSON - BESANÇON : 5-17

Stade de l'Île d'Esch. Arbitre : M. Lebegue (Flandres). Mi-temps : 5-3. PONT-À-MOUSSON : **1 essai de Cortes (14e).** BESANÇON : **2 essais de Bourget (46e) et Nogue (65e) ; 2 transformations de Rischmann (46e) et Bergeaut (65e) ; 1 pénalité de Rischmann (21e)**.

Ce ne sera donc toujours pas pour cette fois, mais on ne pourra pas reprocher aux Mussipontains d'avoir tout tenter de remporter cette belle bataille.

Et comme annoncé par le staff technique local, les Lorrains attaquaient pied au plancher en envoyant du jeu. Utilisant à merveille tous les espaces, Pont-à-Mousson poussait avec intelligence pour réussir à concrétiser logiquement leur temps fort. Après plusieurs fixations lancées par Tachousin, très en jambes, le ballon filait à gauche pour Cortes qui s'envolait pour aller inscrire le premier essai de la rencontre (5-0, 14e).

Les Francs-Comtois peinaient à trouver la solution pour se sortir de ce piège avant de réduire la marque sur pénalité par Rischmann (21e). Les débats s'équilibraient peu à peu mais les visiteurs continuaient de se casser les dents sur la défense efficace et héroïque des Mussipontains.

Ces derniers écopaient de deux cartons blancs infligés à Meurgue et Kastendeuch mais ils parvenaient à rejoindre les vestiaires en tête (5-3).

Après cette première période de très bonne facture, les Meurthe-et-Mosellans repartaient au combat avec la même générosité mais Besançon décidait alors de hausser le ton en trouvant enfin un décalage par Bourget, pour un essai tout en vitesse (5-10, 46e). À force de défendre, les Mussipontains commençaient à y laisser des plumes sur le plan physique.

D'autant plus que les impacts des Francs-Comtois commençaient à faire des dégâts jusqu'à cet essai inscrit par Nogue (65e). Le mal était fait car les Lorrains n'avaient plus les armes pour refaire leur retard mais ils ont eu le mérite de n'avoir jamais lâcher.

Le TYGRE prend l'eau

VERDUN - TYGRE : 34-10 (17-0)

VERDUN : **5 essais de Plomb (30e), Wautot (40e), Blanc (45e), Bianchi (60e), Grados (65e) ; 3 transformations de Prioux (30e, 40e, 65e) ; 1 pénalité de Prioux (10e)**. TYGRE : **1 essai de Bonvicini (75e) ; 1 transformation de Noblanc (75e) ; 1 pénalité de Noblanc (62e)**.

Déterminé, après une entame poussive, Thionville-Yutz passait rapidement à l'offensive, mais c'était Mathias Prioux qui ouvrait le score pour les Verdunois sur pénalité (10e). avant que Plomn n'inscrive le remier essai en coin à la demi-heure de jeu. Dans la foulée, Wautot, auteur d'une course de 50 m corsait l'addition juste avant la pause (17-0).

À la reprise, les Meusiens haussaient encore le ton et Blanc, au large, inscrivait le troisième essai (45e). Les esprits s'échauffaient : le Mosellan Naudin écopait d'un carton rouge (50) alors que les Meusiens Plomb et Potier étaient invités à se calmer quelques minutes

À la 60e minute, Abdou Niang servait au pied Bianchi qui portait le score à 27-0 avant que Grados ne vienne l'alourdir. Le SAV relâchait alors un peu la pression face à une équipe mosellane audacieuse et qui profitait de quelques erreurs pour se faufiler dans la défense, et inscrire un unique essai par le demi de mêlée Bonvicini, transformé par Noblanc.

Longwy sévèrement battu

PH 1re SÉRIE. Longwy, 2e à l'issue des matches aller, a essuyé une sévère défaite chez le Centre Meuse (57-15). LesLongvociens ont fait trop de fautes dans le jeu subissant une domination territoriale de leur adversaire. À 26-8 à la pause, la messe était déjà dite, et la seconde période a été à l'image de la première. Les Orange et Bleu ont trop vite baissé les bras et ont encaissé, au total, la bagatelle de neuf essais contre seulement deux inscrits. Les avants longoviciens se sont montrés moins présents en conquête et les actions amorcées par les lignes arrières ont eu du mal à aboutir. Longwy devra réagir face à Lauterbourg.

KARATÉ — euro espoirs

Steven Da Costa reçu cinq sur cinq

Steven Da Costa a conquis le cinquième titre européen de sa carrière ce dimanche à Sofia, où Jessie, son frère, a dû se contenter de l'argent.

Steven Da Costa a fait ses comptes : ce dimanche à Sofia, le sociétaire de l'USL Mont-Saint-Martin a conquis son cinquième titre individuel de champion d'Europe (en -67 kg). « *Et ça fait six avec un autre en équipe* », sourit la pépite du karaté français qui a largement contribué à l'excellent parcours des Bleus en Bulgarie. Comme Jessie, son frère jumeau, finaliste en -75 kg. La délégation tricolore a terminé première nation, avec six médailles d'or, quatre d'argent et quatre de bronze.

Steven Da Costa a parfaitement mené sa journée. « *Je me sentais bien, j'ai bien travaillé et je n'ai pas commis trop d'erreurs* », explique-t-il. C'est dans l'ultime combat, face à l'Ukrainien Kyrylo Ryaboshapko, qu'il a finalement rencontré le plus de difficultés. Longtemps mené, le Lorrain a dû s'employer pour aller chercher la médaille d'or. Et il a fini par renverser la vapeur pour s'imposer 10-2. « *Je le voulais vraiment ce titre pour mon dernier championnat d'Europe espoirs !* »

Les regrets de Jessie

Jessie Da Costa aurait bien aimé en dire autant. Mais le champion d'Europe 2015 n'est pas parvenu à reprendre son bien. « *Ça me laisse beaucoup de regrets. j'étais déterminé à gagner à nouveau cette compétition. Tant pis. Il faudra tirer profit de cette défaite* », lâche le Meurthe-et-Mosellan.

Auteur d'un joli parcours, il a buté en finale sur le Croate Enes Garibovic (10-2), l'adversaire qu'il avait dominé lors de son sacre à Zurich deux ans plus tôt. « *Il méritait de gagner*, estime Jessie Da Costa. *Il est allé chercher ce titre alors que moi, je n'ai pas fait le boulot.* »

M. R.

Steven Da Costa a encore répondu présent dans un grand championnat. Photo Denis BOULANGER (FFKDA)

BOXE — nationaux amateurs

Deux titres pour l'Alsace-Lorraine

Après Sabah Ghades, Nurali Erdogan est devenu champion de France des -69 kg, à Toulouse. Où Jean-François Savarino a été battu.

Une semaine après le sacre au Havre de Sabah Ghades (Guebwiller) dans le tableau féminin des -48 kg, le Comité régional d'Alsace-Lorraine (CRAL) a engrangé un nouveau titre de champion de France, samedi soir à Toulouse, grâce à Nurali Erdogan (BO Cernay) en -69 kg. Pour le plus grand plaisir de Henri Graff, le président du CRAL, qui n'a pas manqué une miette de ces finales enlevées des championnats de France amateurs.

« *On avait quatre boxeurs en finale et deux sont titrés, c'est magnifique ! D'autant plus qu'on n'avait plus eu de finaliste depuis 2007. C'est un excellent résultat, le travail des clubs paye* », apprécie Henri Graff, à la tête du deuxième comité le plus représenté lors de ces finales 2017.

Monté en puissance au fil des tours de ces championnats de France, Nurali Erdogan a confirmé les espoirs placés en lui lors de l'ultime combat. Medi Boufoudi (Aubervilliers) lui a donné du fil à retordre, mais l'Alsacien, mobile du buste, souple, technique, s'en est parfaitement sorti, s'imposant aux points. C'est le premier titre national en seniors pour le pensionnaire de l'INSEP, à qui on promet un bel avenir.

Vice-champion de France la saison dernière, Walid Hambli (AS Mulhouse Boxe) espérait, lui, gravir la dernière marche en -64 kg. Il n'en a rien été. Le Mulhousien a été victime d'un arbitrage controversé face à Yanis Mehah (Ring Berjallien). Un résultat qui a provoqué le courroux de Henri Graff. « *Il a été volé. C'est trop flagrant. Franchement, c'est un scandale* », peste le président du CRAL. Pour l'anecdote, Walid Hambli a reçu la Coupe du fair-play. Qui ne le consolera pas.

Savarino encaisse mal

Enfin, Jean-François Savarino, qui nourrissait de grandes ambitions en -49 kg, a été battu par Billal Bennama (Blagnac) par arrêt de l'arbitre à la deuxième reprise. L'Amnévillois, licencié à Dombasle Boxe, encaisse difficilement cette issue. « *C'est dur*, avoue le Mosellan. *Je perds sur un coup* (à une tempe), *ça fait partie de la boxe. Mais, pour moi, le résultat n'est pas logique. C'est équilibré sur le premier round et, sur le second, je me fais compter assez vite.* » C'est le temps des regrets pour Jean-François Savarino, pensionnaire de l'INSEP, qui imaginait un tout autre scénario face à ce grand espoir. « *Je m'étais entraîné pour gagner, mais je vais rebondir.* »

M. R.

Henri Graff, le président du CRAL, félicite Nurali Erdogan (Cernay), champion de France des -69 kg. Photo DR

TENNIS DE TABLE — internationaux de france jeunes à metz

Palierne : « Des problèmes qu'il va falloir régler »

Le président de la Fédération française, Christian Palierne, qui a assisté à la dernière journée de l'Open de France à Metz, balaye l'actualité. Entre autres sujets : le départ de l'INSEP de la Messine Pauline Chasselin, qu'il déplore.

Le tennis de table français sort d'une belle année 2016, avec une finale franco-française aux championnats d'Europe et le titre pour Emmanuel Lebesson. Etes-vous satisfait ? « C'était tout à fait inattendu après des Jeux Olympiques, il ne faut se le cacher, plutôt décevants. Il y a eu un sursaut et un apprentissage de la défaite aux JO, parce que les garçons étaient motivés. Ils se sont bien ressaisis et leurs beaux parcours aux championnats d'Europe reflètent leurs capacités, notamment celle de rebondir après une grosse déception. »

• La situation est plus compliquée pour les filles. Plusieurs, comme la Messine Pauline Chasselin, ont quitté l'INSEP ces derniers mois. Quel est le problème ? « Il y a plusieurs explications. Après, chacun regarde ce qui l'arrange. Mais c'est un problème d'ensemble. Le tennis de table est encore un sport machiste. On s'aperçoit par des petits faits, des petites attitudes, que les filles ne sont pas traitées d'égal à égal avec les garçons. C'est ressenti, effectivement, dans certains centres d'entraînement, où il y a un oubli, un désintérêt. Les filles sont aussi plus sensibles que les garçons, elles peuvent supporter moins bien des réactions d'entraîneurs qui sont durs. Maintenant, il faut relativiser parce que le haut niveau est difficile. C'est d'autant plus dommage parce que la plupart des joueuses reconnaissent qu'elles ont progressé à l'INSEP. Que le relationnel soit un peu la cause, c'est vraiment dommage. Je pense qu'on peut faire beaucoup mieux dans tous les cas de figure. Le relationnel est dur mais pas malsain. Après, c'est aussi aux joueuses d'accepter une dureté en face et de vouloir passer au-delà. Vraisemblablement, il y a des personnes derrière qui en rajoutent, on connaît le nom, c'est comme ça. C'est vraiment triste, ce n'est pas ce qu'on voulait pour les jeunes filles en début de mandat. On se retrouve confronté à des problèmes qu'il va falloir régler. »

« Le maintien ici des Internationaux est important. Ça permet à nos jeunes Français d'évoluer chez eux », estime Christian Palierne. Photo Pascal BROCARD

« Une consécration pour Metz »

• Les élections fédérales ont lieu en mars et vous êtes candidat à votre succession. Quel est votre projet ? « Le tennis de table a une grande chance d'avoir sa partie loisir. On peut être une très grande fédération. Il faut qu'on reconnaisse nos loisirs, qu'on s'en occupe pour les faire jouer dans nos compétitions. Les clubs doivent pouvoir s'organiser pour accueillir ces deux publics, loisirs et compétiteurs ; faire passer le loisir à la compétition, c'est possible. C'est le problème de la formation à la fédération, il ne faut pas penser uniquement compétition. Il y a aussi les fusions des régions pour former de nouveaux territoires : les comités régionaux partent un peu dans l'inconnu, la Fédération doit être là pour les accompagner. »

• Les Internationaux de France cadets-juniors à Metz sont désormais bien ancrés dans le calendrier. Quel regard portez-vous sur cette épreuve ? « C'est un passage important pour le président de la FFTT, une reconnaissance pour une organisation qui est sans faille. Le maintien ici de cette étape du circuit mondial est important. Ça permet à nos jeunes Français d'évoluer chez eux et d'avoir aussi pas mal de nations étrangères. C'est une consécration pour Metz et son comité d'organisation de s'installer dans le temps et d'avoir la même fréquentation, voire un peu plus chaque année. C'est un bon signe de la qualité offerte ici. »

Maxime RODHAIN.

La promesse messine

Dans les coulisses des Internationaux de France cadets-juniors, joueurs et entraîneurs louent la qualité de l'organisation que se partage le Metz TT, le Comité de Moselle et la Ligue du Grand Est. « On a encore assisté à une belle édition », se félicite Vincent Blanchard, le directeur du tournoi, entouré de plus d'une centaine de bénévoles pendant la semaine de compétition. L'investissement humain est sans faille pour ce rendez-vous dont le budget s'élève à 250 000 euros.

Alors que la Région Grand Est et le Conseil départemental de la Moselle soutiennent l'épreuve à hauteur respectivement de 18 000 et 15 000 euros, que l'apport des partenaires privés s'élève à 32 000 euros, la Ville de Metz, qui ne subventionne plus cet événement depuis trois ans, pourrait à nouveau revenir dans le jeu. « Je vais monter au créneau pour obtenir une aide financière. Je ferai tout ce qui est en mon pouvoir pour permettre à ce tournoi de continuer, a promis Marie Riblet, conseillère déléguée de la municipalité messine. Il offre de belles retombées pour la ville. » Une annonce qui a été particulièrement saluée par les organisateurs lors de la cérémonie protocolaire d'accueil, jeudi dernier.

Les Japonais raflent la mise

La cinquième et dernière journée des Internationaux de France, ce dimanche au complexe Saint-Symphorien, était consacrée aux cadets. Une dernière journée qui a souri à la délégation japonaise qui a trusté les places en finale pour faire main basse sur les titres. Dans le tableau masculin, Jo Yokotami n'a pas fait de sentiment devant Kakeru Sone (3-1). Chez les filles, Satsuki Odo a rencontré plus de difficultés pour venir à bout de Miyuu Kihara (3-2).

Les Français n'ont pas été en mesure de contrecarrer leurs plans : Bilal Hamache et Dorian Zheng, chez les garçons, ainsi que Prithika Pavade et Camille Lutz, chez les filles, ont calé au stade des demi-finales.

Les jeunes Tricolores n'ont pas connu plus de réussite en double : Jules Cavaille et Dorian Zheng d'un côté, et Isa Cok et Lou Frete de l'autre se sont hissés dans le dernier carré sans pouvoir aller plus loin.

L'équipe de France a quitté Metz au terme d'une belle semaine avec les victoires dans le simple et le double juniors et l'épreuve par équipe chez les cadets.

le point

RÉSULTATS

• CADETS

SIMPLE. *Demi-finales* : Kakeru Sone (Jap) bat Bilal Hamache (Fra) 3-1 ; Jo Yokotani (Jap) bat Dorian Zheng (Fra) 3-1. *Finale* : Yokotani (Jap) bat Sone (Jap) 3-1.

DOUBLE. *Demi-finales* : Kubik/Kulczycki (Pol) battent Jules Cavaille/Dorian Zheng (Fra) 3-0 ; Kosolosky/Rassenfosse (Bel) battent Chan/Chong Maurice (Hkg) 3-1. *Finale* : Kubik/Kulczycki (Pol) battent Kosolosky/Rassenfosse (Bel) 3-2.

• CADETTES

SIMPLE. *Demi-finales* : Miyuu Kihara (Jap) bat Prithika Pavade (Fra) 3-0 ; Satsuki Odo (Jap) bat Camille Lutz (Fra) 3-0. *Finale* : Odo (Jap) bat Kihara (Jap) 3-2.

DOUBLE. Demi-finales : Chau/Lee (Hkg) battent Isa Cok/Lou Frete (Fra) 3-1 ; Harac/Yilmaz battent Wing/Poon (Hkg) 3-0. *Finale* : Chau/Lee (Hkg) battent Harac/Yilmaz 3-0.

PALMARÈS 2017

• JUNIORS GARÇONS

Simple : Bastien Rembert (Fra). **Double** : Lilian Bardet/Irvin Bertrand (Fra). **Par équipe** : Japon B.

CADETS. Simple : Jo Yokotani (Jap). **Double** : Kubik/Kulczycki (Pol). **Par équipe** : France A.

• JUNIORS FILLES

Simple : Ning Jing (Aze). **Double** : Miyu Nagasaki/Maki Shiomi (Jap). **Par équipe** : Azerbaïdjan.

• CADETTES

Simple : Satsuki Odo (Jap). **Double** : Chau/Lee (Hkg). **Par équipe** : Japon.

interclubs

Les Mosellans qualifiés

Le deuxième tour des Interclubs régionaux s'est déroulé ce dimanche à Saint-Dié, au palais des sports Joseph-Claudel. Près de 140 pongistes venus de toute la Lorraine dans les catégories benjamines à juniores (filles et garçons) étaient au rendez-vous, tous intéressés par la Régionale 1 et 2.

Pour cette épreuve, la constitution des divisions a été faite en fonction des montées, descentes et maintiens à l'issue du 1er tour où deux formations de garçons et une de filles s'étaient déjà qualifiés pour la finale régionale qui aura lieu à Vittel, le 11 juin prochain.

Hier à Saint-Dié, le tennis de table vosgien pouvait avoir le sourire puisqu'au moins un représentant s'est qualifié dans chacune des catégories, excepté chez les juniors filles où seules les équipes de Neuves-Maisons et de Faulquemont étaient présentes. Les Mosellans s'en sont bien sortis, notamment Metz, Manom, Maizières-lès-Metz, Forbach, L'Hôpital et Montigny-lès-Metz chez les garçons.

Le niveau va monter d'un cran dans la cité thermale en juin prochain avec probablement de belles surprises, dans chacune des catégories.

résultats

• FILLES

Benjamines : 1. Saint-Dié ; 2. Neuves-Maisons. **Minimes** : 1. Neuves-Maisons, 2. Anould ; 3. Saint-Dié. **Cadettes** : 1. Neuves-Maisons ; 2. Saint-Dié ; 3. Metz TT. **Juniors** : 1. Neuves-Maisons ; 2. Faulquemont.

• GARÇONS

Juniors : 1. Thaon-Chenimenil ; 2. Dombasle ; 3. Lunéville-Chanteheux/Croismar ; 4. Vittel-Mirecourt ; 5. Anould ; 6. Villel Saint-Remy. **Cadets** : 1. Petit Rederching ; 2. Rupt-sur-Moselle ; 3. Manom ; 4. Nancy ; 5. Montigny-lès-Metz TT1 ; 6. Montigny-lès-Metz TT2. **Minimes** : 1. Maizières-les-Metz ; 2. Anould ; 3. Manom ; 4. Forbach ; 5. Montigny-lès-Metz ; 6. Saint-Dié. **Benjamins** : 1. Forbach ; 2. Neuves-Maisons ; 3. L'Hôpital ; 4. Blainville-Damelevières ; 5. Anould ; 6. Metz TT1.

JUDO — championnat de france cadets

Munier combative

Quelque 240 judokas ont pris part ce dimanche aux demi-finales cadets du championnat de France, à Saverne, sélective pour les phases nationales.

Près de 240 judokas plus ou moins expérimentés, habitués des rendez-vous importants, mais aussi des combattants moins aguerris, désireux eux aussi de saisir leur chance, et de se tailler une belle part du gâteau ont participé aux demi-finales du championnat de France, à Saverne, ce dimanche.

C'est le cas de Lauriane Lebold (J.C. Reichshoffen), 2e année cadette, élève du Pôle Espoir de Strasbourg. Avant son passage à Saverne pour cette demi-finale, la jeune fille n'avait pas encore remporté de compétitions majeures. Dans la catégorie des -52 kg, on attendait surtout la tonique Diné Diop (A.C.S. Peugeot-Mulhouse), plus affutée et surtout plus technique. La Mulhousienne se construit depuis quelques temps un joli petit palmarès, remportant entre autres de belles places d'honneur lors des tournois nationaux. Mais à Saverne, malgré une belle entame, elle finira par buter en demie sur la Lorraine Chloé Munier (A.J. 54), un brin plus combative.

Cette dernière sera éliminée en finale par le Bas-Rhinoise Lauriane Lebold. Les deux combattantes, qui se connaissent, se rendront coup pour coup, et ne parviendront pas à se départager à l'issue des quatre minutes règlementaires. Et c'est au golden score que la victoire sera attribuée, la Bas-Rhinoise trouvant finalement l'ouverture au sol, validant ainsi son ticket pour Ceyrat. A Saverne, onze alsaciens se sont directement qualifiés pour les phases nationales. Pour les autres, ayant terminé en bronze, il leur faudra faire au moins aussi bien dans huit jours, les 4 et 5 mars, sur une autre demi-finale, pour espérer eux-aussi voir l'Auvergne au printemps...

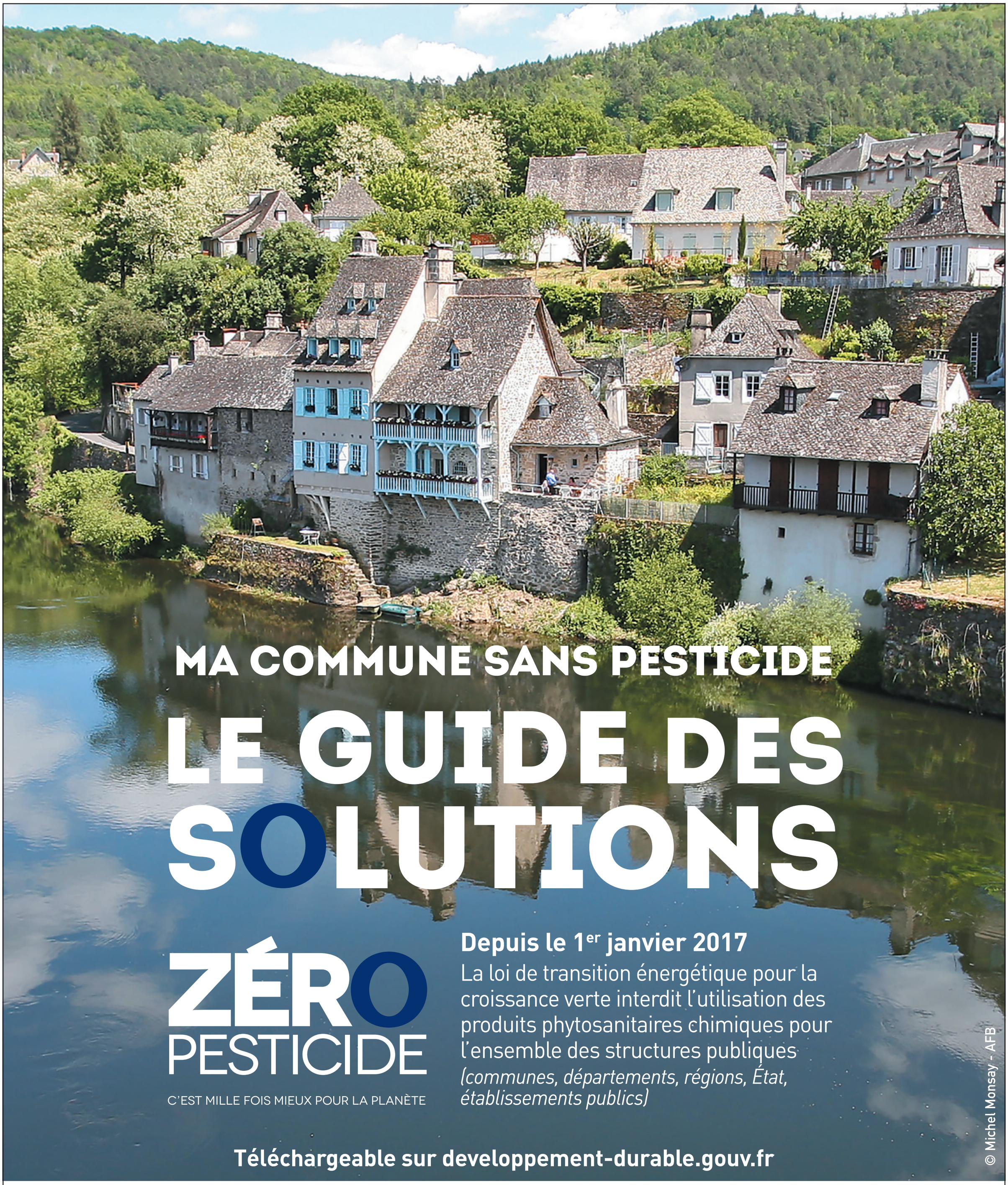

Terre saine
Communes sans pesticides

Protégeons la santé, l'eau, la terre et l'air en France.

AGENCE FRANÇAISE POUR LA BIODIVERSITÉ
MINISTÈRE DE L'ENVIRONNEMENT

biodiversité

LA TRANSITION ÉNERGÉTIQUE pour la CROISSANCE VERTE
MINISTÈRE DE L'ENVIRONNEMENT

798236000

TENNIS circuit

Tsonga rugit à nouveau

Il est de retour : ce dimanche à Rotterdam, Jo-Wilfried Tsonga a remporté le treizième titre de sa carrière en battant son ami David Goffin.

Jo-Wilfried Tsonga s'est bien repris après la perte de la première manche. Photo AFP

Jo-Wilfried Tsonga a bien profité de son séjour à Rotterdam : après être entré dans le club fermé des joueurs comptant 400 matches gagnés sur le circuit ATP, le Français a remporté le 13e titre de sa carrière ce dimanche, mettant fin à deux ans de disette au détriment du Belge David Goffin.

« *Ce titre arrive au bon moment*, a déclaré le vainqueur (4-6, 6-4, 6-1). *J'ai fait beaucoup d'efforts pour réussir mon retour, c'est une récompense énorme pour moi. C'est de bon augure pour le reste de la saison* ». « *J'ai intériorisé mes émotions mais j'étais vraiment heureux. Je me sentais mal pour David, qui est un ami. J'aurai voulu qu'on gagne tous les deux* », a-t-il poursuivi.

Même mené, Tsonga n'a pas eu vraiment à s'employer en finale face à un adversaire expérimenté, finalement battu après 1h55 d'échanges. Mais, après sa démonstration aux tours précédents face au Croate Marin Cilic (7e mondial) et au Tchèque Tomas Berdych (13e), le 14e joueur de la planète, déjà finaliste en 2011, a amplement mérité de soulever le 13e trophée de sa carrière. Le Manceau de 31 ans, qui redeviendra 11e ce lundi, a perdu la première fois son service au 3e jeu, un retard rédhibitoire dans la mesure où les deux joueurs ont ensuite conservé leurs services.

Des modifications décisives

« *J'ai modifié mon service, j'ai essayé de travailler mon revers et j'ai changé de cordage. J'ai fait ça pour essayer d'améliorer mon jeu* », explique Jo-Wilfried Tsonga. Mené un set à rien, Tsonga, dont le dernier titre remontait à Metz en 2015, a égalisé en breakant au meilleur moment. Il a pris le service adverse alors qu'il menait 5-4. Dès lors, la finale était quasiment pliée et la route du 13 grande ouverte pour Tsonga. Dominé 5-0, Goffin, qui se consolera en devenant le premier Belge de l'histoire à entrer dans le Top 10 ce lundi, a réussi à marquer un point. Mais c'était son chant de cygne et le Français a conclu à la volée à sa première balle de match.

« *J'ai vécu une belle semaine, avec beaucoup d'émotions parce que j'ai gagné beaucoup de matches. J'étais un peu fatigué aujourd'hui. J'avais bien démarré, mais à la fin, Jo jouait beaucoup mieux que moi. Je suis bien sûr déçu, mais je serai dans le Top 10* », a réagi le Belge, finaliste aussi à Sofia il y a une semaine.

résultats

• DAMES

Dubaï. **1er tour** : Barthel (All) bat Jankovic (Srb) 6-1, 6-3 ; Caroline GARCIA (Fra/n°15) bat Larsson (Suè) 6-3, 6-3 ; Stosur (Aus/n°12) bat Zhang (Chn) 6-3, 6-3 ; Makarova (Rus) bat Lin (Chn) 6-3, 6-1 ; Osaka (Jpn) bat Chang (Tpe) 6-2, 6-4 ; Golubic (Sui) bat Büyükakçay (Tur) 6-7 (4/7), 6-3, 6-2 ; Siegemund (All) bat Soler (Esp) 6-7 (4/7), 6-4, 7-6 (7/3) ; Sevastova (Let) bat Begu (Rom) 6-1, 7-5 ; Jabeur (Tun) bat Pavlyuchenkova (Rus/n°14) 7-6 (8/6), 2-6, 6-4 ; Qiang (Chn) bat Ostapenko (Let) 7-6 (7/1), 6-2 ; Pliskova (Rtc) bat Vinci (Ita/n°16) 3-6, 7-5, 6-3.

• MESSIEURS

Buenos Aires. **Finale** : Dolgopolov (Ukr) bat Nishikori (Jpn/n°1) 7-6 (4), 6-4.
Memphis. **Demi-finales** : Basilashvili (Geo) bat Kukushkin (Kaz) 7-6 (5), 6-1 ; Harrison (USA) bat Young (USA) 6-4, 6-4.
Rotterdam. **Finale** : Jo-Wilfried TSONGA (Fra/n°6) bat Goffin (Bel/n°3) 4-6, 6-4, 6-1.

SKI ALPIN championnats du monde à saint-moritz

Worley et le désert

Tessa Worley, championne du monde de géant, et le Team event ont été les deux moments forts de l'équipe de France sur cette quinzaine à Saint-Moritz. Le reste ? Décevant.

Au cœur du morose bilan tricolore, Tessa Worley a été le rayon de soleil de l'équipe de France. Vainqueur sur le géant et sur le Team Event, elle repart avec deux médailles d'or. Photo AFP

L'or pour Worley et le Team event

Après une première semaine morose, les Mondiaux ont changé de couleur pour les Français mardi dernier. Vainqueur du Team event, Tessa Worley, Adeline Baud, Mathieu Faivre et Alexis Pinturault (Julien Lizeroux et Nastasia Noens étaient remplaçants) ont ouvert le compteur tricolore avec une médaille d'or. Worley a doublé la mise deux jours plus tard en assumant son statut de favorite du géant, quatre ans après son premier titre. Deux médailles qui placent la France dans le Top 3 des nations sur ces Mondiaux (*lire ci-dessous*).

Pas les cinq médailles prévues

Le DTN Fabien Saguez avait annoncé un objectif de cinq médailles. L'équipe de France rentre avec trois de moins que prévu. La plus grosse désillusion reste le combiné messieurs, où Alexis Pinturault avait largement les moyens de monter sur le podium, voire de remporter le titre. Et en géant, le skieur de Courchevel est complétement passé à côté. Difficile. En vitesse, on peut regretter la descente de Adrien Théaux (27e), pas aidé par la météo et pourtant bien placé tout au long de la saison.

Pinturault en difficulté

Alexis Pinturault a raté ses Mondiaux. Il espérait rentrer avec deux médailles, et même deux en or, sur ses deux disciplines reines : le géant et le combiné. Il a dû se contenter d'une 7e (sa plus mauvaise place, excepté deux sorties de piste, depuis mars 2015, 8e à Méribel) et d'une 10e place, loin de ce dont il est capable. « *C'est un champion, il va rebondir*, analyse Michel Vion, président de la Fédération Française. *Mais le groupe technique a perdu de sa force parce qu'Alexis est moins dans le groupe. Aménager un statut ne veut pas dire encourager l'individualisme. On va bouger le curseur en souplesse.* »

Et maintenant ?

« *Il est important de prendre un peu de recul*, prévient Fabien Saguez. *Et trouver des solutions pour qu'on puisse arriver sur ces grands évènements avec des schémas très simples et beaucoup d'assurance.* » L'équipe de France a déjà un œil tourné vers les JO-2018. Avant cela, elle va rapidement rejoindre le circuit de la Coupe du monde, dès jeudi pour les garçons de la vitesse à Kvitfjell (Norvège), vendredi pour les filles à Crans-Montana (Suisse). Avec, encore, un gros challenge en mars pour Tessa Worley : remporter son premier globe de cristal en géant.

À Saint-Moritz
Valentine PERAZIO.

L'Autriche en tête du classement des médailles

Avec neuf médailles, dont trois en or, quatre en argent et deux en bronze, l'Autriche termine en tête du classement des nations au détriment de la Suisse, qui avait pourtant parfaitement débuté ses Mondiaux. Les Helvètes terminent au deuxième rang avec sept médailles (dont trois en or) devant la France, 3e avec deux médailles d'or.

Pinturault : « De quoi être déçu »

Alexis Pinturault a terminé ses Mondiaux par une sortie de piste sur le slalom, ce dimanche, où Marcel Hirscher a confirmé son statut de meilleur skieur du monde. Triste fin de compétition pour le Savoyard…

Alors qu'il avait beaucoup misé sur ces Mondiaux, Alexis Pinturault est finalement passé à côté. Photo AFP

Alexis, quel bilan faites-vous après ce slalom où vous chutez rapidement ? « Ça finit comme ça a commencé, avec aucune médaille individuelle autour du cou. La seule chose de positive aura été le super-G (6e) et le Team event (1er). Je remercie mon équipe pour m'avoir apporté, nous avoir apporté, l'or. Le reste aura été beaucoup de déception. Sur le slalom, il y a eu des choses intéressantes mais je n'ai pas encore le niveau pour skier à cette vitesse sur deux manches entières, même une manche… Il faut encore que je progresse. La plus grande frustration aura été sur le géant et le combiné. »

• Arrivez-vous à comprendre pourquoi vous êtes à ce point passé à côté de vos Mondiaux ? « Il faudra tirer les conclusions, j'ai déjà des petites idées. Mais il faudra aussi que j'en discute avec mes entraîneurs, qu'on tire un bilan de tout ça. Je suis arrivé fatigué ici, le mois de janvier était très chargé… On sait que ce genre de choses peuvent arriver, d'autres l'ont fait avant moi. Le but est d'essayer de comprendre, d'analyser et de ne pas reproduire les mêmes erreurs surtout. »

• Vous arriviez avec le statut de favori sur le combiné et le géant : est-ce encore plus difficile à vivre ? « Oui, quand on est outsider, on tente notre chance et, si ça ne marche pas, tant pis. Mais quand on est un des favoris et que ça ne fonctionne pas alors que sur l'ensemble des courses de l'hiver on est sur le podium, on a de quoi être déçu. J'avais les moyens et je ne l'ai pas fait. »

V. P.

classement

Slalom messieurs : 1. Hirscher (Aut) 1'34"75 ; 2. Feller (Aut) à 0"68 ; 3. Neureuther (All) à 0"93 ; 4. Kristoffersen (Nor) à 1"04 ; 5. Khoroshilov (Rus) à 1"05… 17. Victor MUFFAT-JEANDET (Fra) à 1"69 ; 18. Robin BUFFET (Fra) à 2"00… 23. Jean-Baptiste GRANGE (Fra) à 3"05… Alexis PINTURAULT (Fra), abandon, Julien LIZEROUX (Fra), disqualifié dans la seconde manche.

le chiffre

3

HOCKEY SUR GLACE. L'international français de Dallas Antoine Roussel a réussi le premier hat-trick de sa carrière en Ligue nord-américaine (NHL) lors de la victoire de son équipe face à Tampa Bay (4-3), samedi soir. L'ailier a sorti les Stars d'une bien mauvaise posture et a mis fin à une inquiétante série de trois défaites de suite.

télex

Billaud

ATHLÉTISME. Recordwoman de France du 100 m haies, Cindy Billaud ne participera pas à la saison estivale 2017. La hurdleuse et son compagnon Thomas Martinot-Lagarde ont annoncé, ce dimanche via les réseaux sociaux, qu'elle attendait un heureux événement. Un bébé qui devrait avoir quelques prédispositions…

Grenoble

HOCKEY SUR GLACE. Ah, ces Brûleurs de Loups. Grenoble a remporté la 4e Coupe de France de son histoire en venant à bout de Rouen, double tenant du trophée, 3-2 après prolongation en finale, ce dimanche à l'AccorHotels Arena de Paris.

Sundby

SKI DE FOND. Les Norvégiens Martin Johnsrud Sundby sur 15 km messieurs et Marit Bjoergen sur 10 km dames ont remporté ce dimanche les épreuves disputées à Otepää. Maurice Manificat, premier Français, prend la 10e place à 1'21"3.

Vickerman

RUGBY. L'ancien deuxième ligne international australien Dan Vickerman est décédé subitement à l'âge de 37 ans. L'avant d'origine sud-africaine, qui a disputé 63 test-matches avec les Wallabies jusqu'en 2011, est décédé dans sa maison familiale à Sydney samedi soir, sans plus d'indications sur les circonstances de sa mort.

Rumford

GOLF. L'Australien Brett Rumford a remporté ce dimanche l'Open de Perth, disputé lors de sa dernière journée sur six trous en match-play, un format jamais-vu dans l'histoire du circuit européen. Sur les greens de sa ville natale, il a battu en finale le prodige thaïlandais Phachara Khongwatmai, 17 ans, avec deux coups d'avance à un trou de la fin.

Destremau

VOILE. Dernier (18e) du Vendée Globe depuis plusieurs semaines, le marin français Sébastien Destremau a franchi l'équateur ce dimanche matin à 9h17 et se trouve à moins d'un mois de boucler sa première course à la voile en solitaire autour du monde. Sept navigateurs sont encore en mer.

Pervis

CYCLISME SUR PISTE. François Pervis, réintégré en équipe de France après l'échec des Jeux Olympiques de Rio, a obtenu la deuxième place du keirin à Cali, où se déroulait la 3e des quatre manches de la Coupe du monde. Le Mayennais, devancé par le Colombien Puerta, a gagné le seul podium tricolore des deux premières journées.

Chen

PATINAGE ARTISTIQUE. La nouvelle pépite du patinage artistique américain Nathan Chen, 17 ans, a remporté son premier championnat des Quatre continents, en dominant le champion olympique le Japonais Yuzuru Hanyu ce dimanche en Corée du Sud.

CYCLISME en bref

Valverde d'un souffle

Tour d'Andalousie. Une seconde a suffi : l'Espagnol Alejandro Valverde a remporté son cinquième Tour d'Andalousie en conservant ce mince avantage au général sur Alberto Contador au terme de la 5e et dernière étape, remportée par le Belge Tim Wellens au sein d'une échappée.

« *Je suis ravi, cela a été une victoire au forceps* », a commenté Valverde. C'est la cinquième fois que le vétéran espagnol de 36 ans remporte la Ruta del Sol après 2012, 2013, 2014 et 2016. Quant à Contador, il échoue à la deuxième place, comme en 2015, et rate l'opportunité de remporter l'une des rares épreuves d'une semaine manquant à son riche palmarès. « *J'avais plus la tête aux courses qui arrivent* », a avoué Contador, heureux de ses sensations pour sa course de reprise, la première avec sa nouvelle équipe Trek. « *Cela a été une très bonne épreuve pour nous. En montagne, nous avons marché très fort. Au final, il n'y a qu'une seconde. La balance n'a pas penché de mon côté mais je félicite Alejandro* », a-t-il ajouté.

Tour d'Oman. Le Belge Ben Hermans a signé « *le plus beau* » succès de sa carrière, le sixième seulement à 30 ans, en remportant le Tour d'Oman devant le Portugais Rui Costa et l'Italien Fabio Aru. La dernière étape est revenue au Norvégien Alexander Kristoff, vainqueur pour la troisième fois cette semaine, qui a dominé au sprint le Roumain Eduard Grosu et l'Italien Sacha Modolo. Hermans, dont le principal fait d'armes est un succès à la Flèche brabançonne en 2015, n'est pas vraiment un habitué des podiums. Ces dernières saisons, il avait plutôt un rôle de lieutenant, au service principalement de son compatriote Philippe Gilbert. Mais l'ancien champion du monde ayant quitté la formation BMC cet hiver, Hermans assure avoir « *reçu de nouvelles responsabilités et davantage de liberté* ».

Tour du Haut-Var. Après 2013 et 2016, le champion de France Arthur Vichot (FDJ) a remporté pour la troisième fois le Tour du Haut-Var, à l'issue de la dernière étape.

Au terme de deux jours de course, huit coureurs ont fini dans le même temps au classement général. Vichot l'emporte à la place, en raison de ses meilleurs classements sur les deux étapes « *Parfois, il n'y a pas besoin de sortir de Saint-Cyr pour faire du vélo. Il fallait courir juste et durcir la course* », a expliqué Vichot, qui rejoint au palmarès de l'épreuve le Néerlandais Joop Zoetemelk. « *Cela veut juste dire que j'ai gagné trois fois le Haut-Var* », a-t-il relativisé.

BIATHLON championnats du monde

Satisfaits mais…

Si les onze médailles d'Oslo étaient un objectif difficilement réalisable, l'équipe de France repart de ces championnats satisfaite (7 médailles).

Fourcade un peu seul

Si Martin Fourcade a tenu son rang (trois médailles individuelles dont un titre), l'argent sur le relais messieurs n'efface pas les carences des autres, notamment au tir. Alors qu'ils ont tous progressé physiquement, ils peinent encore à passer le cap derrière la carabine. Aucun coureur, à part Fourcade, n'a terminé dans le Top 10. « *Il y a un manque de régularité derrière la carabine qui ne fait pas les classements mondiaux auxquels ils pourraient prétendre* », avance Stéphane Bouthiaux.

Les Bleues entre hauts et bas

Si Marie Dorin-Habert repart d'Autriche sans médaille individuelle, l'équipe féminine a confirmé tout son potentiel. Sur le sprint, elles étaient trois dans le Top 10 dont Anaïs Chevalier sur le podium (3e). Sur la poursuite aussi.

Une densité qu'elles ont confirmée sur le relais (3e). Reste que malgré « *un groupe compétitif qui ne demande qu'à aller sur les podiums* », Julien Robert attendait un peu plus. « *On est clairement un peu en-deçà de nos objectifs. Il nous manque une autre médaille individuelle* », lâche l'entraîneur.

Un collectif fort

Seule nation à être présente sur le podium de chacun des relais – argent sur le relais mixte et relais messieurs, bronze sur le relais dames –, la France a présenté, une fois de plus, le collectif le plus dense. « *On dit toujours qu'on voit la force d'une nation sur les résultat du relais*, avance Stéphane Bouthiaux, chef d'équipe. *On est la seule nation à être sur le podium des trois relais et ça, pour moi, c'est significatif* ».

B. P.

L'incroyable Dahlmeier

Historique : l'Allemande Laura Dahlmeier est entrée dans les annales du biathlon en devenant ce dimanche à Hochfilzen la première à rafler cinq médailles d'or dans des Mondiaux après son sacre sur la mass start, où Marie Dorin-Habert a terminé septième. Chez les hommes, Martin Fourcade a dû se contenter de la cinquième place d'une course remportée par son rival allemand Simon Schempp, bien parti pour conquérir le petit globe de la mass start.

classements

• DAMES

Mass start : 1. Dahlmeier (All) 33'13"8 (0 faute au tir), 2. Dunklee (USA) à 4"6 (0), 3. Makarainen (Fin) à 20"1 (1)… 7. Marie DORIN-HABERT (Fra) à 40"3 (1)… 13. Anaïs CHEVALIER (Fra) à 1'24"0 (1)… 17. Célia AYMONIER (Fra) à 1'49"8 (4).
Coupe du monde – Mass start : 1. Dahlmeier (All) 222 pts, 2. Koukalova (Rtc) 211 pts, 3. Makarainen (Fin) 159 pts, 4. Marie DORIN-HABERT (Fra) 139 pts.
Classement général : 1. Dahlmeier (All) 903 pts, 2. Koukalova (Rtc) 857 pts, 3. Makarainen (Fin) 776 pts, 4. Marie DORIN-HABERT (Fra) 711 pts… 6. Anaïs CHEVALIER (Fra) 502 pts… 8. Justine BRAISAZ (Fra) 465 pts.

• MESSIEURS

Mass start : 1. Schempp (All) 35'38"3 (0 faute au tir), 2. J. Boe (Nor) à 9"0 (1), 3. Eder (Aut) à 10"1 (0)… 5. Martin FOURCADE (Fra) à 31"3… 15. Quentin FILLON-MAILLET (Fra) à 1'03"4 (3)… 18. Jean-Guillaume BÉATRIX (Fra) à 1'18"7.
Coupe du monde – Mass start : 1. Schempp (All) 210 pts, 2. Martin FOURCADE (Fra) 188 pts, 3. Shipulin (Rus) 147 pts… 6. Jean-Guillaume BÉATRIX (Fra) 132 pts. **Classement général** : 1. Martin FOURCADE (Fra) 1020 pts, 2. Shipulin (Rus) 690 pts, 3. Schempp (All) 673 pts.

Tenante du titre de la mass start, Marie Dorin-Habert a échoué à garder sa couronne. Photo AFP